

LOCAL

El difícil reto de conciliar y ser familia monoparental en la nueva normalidad

Páginas 6 y 7

SOCIEDAD

Vara: “Los cuidados paliativos suponen un compromiso con la vida y con dignidad de las personas”

Páginas 8 y 9

CULTURA

Lorena García, la hacedora de libros

Páginas 10 y 11

Vanessa Gallardo, huella y matriz del arte en la Fundación Venancio Blanco

Páginas 12 y 13

PROVINCIA

La provincia y el Covid, mucho más que una cuestión sanitaria

Página 47

El Castillo de Cerralbo, un monumento que languidece a la espera de recuperación

Página 49

El hijo de una residente en la residencia de mayores de Peñaranda: “Verla dentro me parte el alma”

Página 51



El reto de mantener la seguridad en las aulas

ESPECIAL EDUCACIÓN DE CALIDAD (Páginas 15-36)

Los vecinos de Sotoserrano protestan: “Se están contando muchas mentiras”

Página 52

Arte sacro teresiano de prestigio para acercarse a Santa Teresa

Página 53

CAMPO

Entrevista con Jesús Castaño, presidente de la Asociación de Raza Morucha

Página 55

TOROS

Paloma Sánchez Rico, una vida entregada al toro bravo

Páginas 56 y 57

ESPECIAL TERCERA EDAD



Páginas 37-46

ESPECIAL DEPORTES



Páginas 59-69



TECNOCASA

FRANCHISING NETWORK

SALAMANCA

C/ Greco, 2

923 49 52 51

SANTA MARTA DE TORMES

Ctra Madrid, 52

923 13 10 83

#JUNTOSSALDREMOSADELANTE



Nueva cultura del trabajo

Francisco Aguadero - Escritor

La cultura del trabajo a distancia es algo que aún no había calado en la mentalidad de las organizaciones, ya sean de carácter empresarial o institucional, ni tampoco en la conciencia de los trabajadores. Es más, sin la llegada del coronavirus, las administraciones públicas jamás habrían pensado que los funcionarios se quedarán realizando su trabajo en casa.

El trabajo que se hacía a distancia escasamente llegaba al 5%. Es cierto que era algo que estaba ahí, empujado por las nuevas tecnologías y por la competitividad laboral, pendiente de desembarcar. La llegada de la pandemia aceleró de forma brusca la implantación del teletrabajo y al menos un 30% de la población convirtió sus despachos, salones o dormitorios en oficinas domésticas, conectadas en red con los centros de trabajo. ¿Qué hubiera sido de nosotros y de nuestras empresas, durante el medio año que llevamos de pandemia, en este archipiélago de entidades y personas, sin la mediación de internet y los recursos de las nuevas tecnologías?

El confinamiento trajo la puesta en práctica de muchas innovaciones en el trabajo que han llegado para quedarse, como

la digitalización, la aceleración de procesos y procedimientos administrativos, la modernización con la oportuna adquisición de equipos, terminales de telefonía, conexiones a internet, servidores capaces de manejar el gran incremento de datos, o habilitar espacios donde poder hacer el trabajo en los hogares. Lo que implica una transformación interna de las organizaciones y la manera de trabajar, una nueva cultura del trabajo.

El teletrabajo ha llegado con grandes retos organizativos, tecnológicos y de comportamientos antes las nuevas tecnologías y las labores a realizar. Organizar el trabajo en remoto, incrementar la capacidad de la red y de los servidores, así como garantizar la ciberseguridad que permita mantener a cientos o miles de trabajadores, trabajando a distancia, sin que haya riesgos de ataques cibernéticos que alteren los flujos de información o el colapso de la actividad.

Nuevas formas de trabajar, de relacionarse con los trabajadores y con los ciudadanos, no solo han llegado para quedarse, también para condicionar nuestras vidas. Está claro que la utilización del tiempo que ha imperado durante décadas, aquello de

repartir las 24 horas del día en 8 horas para trabajar, 8 para el ocio y 8 para dormir, se ha acabado. Entramos en una nueva cultura del trabajo que nos invade el tiempo del ocio y hasta el dormitorio donde dormimos. Veremos cómo se concilia eso con la vida personal y familiar.

Teniendo en cuenta acuerdos europeos y recomendaciones de la Organización Internacional del Trabajo (OIT), España está tramitando un Decreto-Ley de trabajo a distancia, entendido como el trabajo que se realiza fuera de los establecimientos y centros habituales de la empresa y en el que el teletrabajo implica la prestación de servicios con nuevas tecnologías. Preservando el carácter voluntario del teletrabajo y en igualdad de derechos de las personas teletrabajadoras con aquellas que desarrollan su actividad en los establecimientos de la empresa. Los recursos técnicos y asociados correrán a cargo de la empresa o institución, siendo regulado, el teletrabajo, entre el empresario y el trabajador, dejando constancia por escrito de ello. No será la única normativa, la nueva cultura del trabajo traerá consigo mucha más regulación y muchos más cambios sociales.



Ausencia

María Fuentes - Periodista

Cada tarde Sanidad nos da cifras sobre los nuevos positivos de Covid y sobre el número de fallecimientos y esos datos no paran de crecer. Es como un goteo diario que está haciendo que nos familiaricemos con la muerte. Detrás de esos números hay dolor; las ausencias siempre duelen sea cual sea la causa porque son muchas también las personas que siguen perdiendo su vida en paralelo al huracán de la pandemia.

Detrás de cada muerte, hay que recomponerse y seguir. La fortaleza emocional está siempre en nuestra capacidad de continuar cuando la vida nos quita lo que más queremos. Escribí hace justo un mes mientras dábamos las últimas bocanadas al mes de agosto lo gris que se planteaba septiembre, y se cumplió como una profecía. Solo unas horas después de que la edición de este periódico estuviera en la calle mi tío Antonio Fuentes apuraba sus últimas ráfagas de vida para ser eterno y elevarse a ese mundo paralelo en el que sólo conviven los hombres buenos.

De repente se apagaron las luces, todas de golpe y sin previo aviso. En la esquina de la calle Moral de Vitigudino desde ese día cada palabra hace más eco. Le escucho hoy y sonrío. Le imagino mirando de frente a la rutina desde su ventana que era el rincón donde encontraba el sentido para seguir respirando.

No sé si me ve, pero acaricio su mano y cojo aire. Fue un privilegio, un regalo, otro abuelo al que querer y admirar. Se fue sin saber que pedí que aguantara unos meses más. Se fue viendo que este virus no se rinde, en plena ebullición de la clase política, con un país dividido y con las alarmas sanitarias aún activas. La democracia se debilita cada día un poco más. Ya vio como a los taurinos nos ningunean y nos niegan la libertad de serlo. No sé si esto tiene remedio.

Espero que siga con la cabeza alta ahí arriba y que no deje de sonreír. Imagino el abrazo que ya habrá entrelazado con la abuela Clarisa. La muerte no es el final, nunca lo es. Esto fue su principio. El pasado se va pero queda nuestra memoria repleta de recuerdos del ayer y los mantendremos muy vivos en tu nombre. Lo asumo como reto.

Siempre contigo, padrino.

'BUSCANDO CULPABLES' (LA MIRADA DE GUTI)



Hace 20 años empezamos la transición para hacer llegar la energía del cambio a toda la sociedad.

¿Te imaginas hasta dónde podemos llegar juntos en los próximos 20 años?

Pioneros en la lucha contra el cambio climático.

75% menos emisiones que la media europea.

Promotor de la movilidad eléctrica.





“El que cree que cuesta caro un profesional, no sabe lo caro que cuesta un incompetente”
En estos tiempos difíciles no te la juegues, confía sólo en los mejores.. ¡Te estamos esperando!

**C. C. EL TORMES**

87 mts útiles
3 Hab + WC + Aseo
Garaje
¡¡110.000 €!!

**PLENA C/ ZAMORA**

Chaflán, todo exterior
Más de 100 mts útiles
Posibilidad de garaje
¡Súper interesante!

**PLAZA MAYOR**

Edificio en venta. Con
inmejorable inquilino.
Inmueble exclusivo.
Informes personales

**PARADOR**

¡El mejor de la zona!
3 Hab. + 2 Wc + Garaje
¡Impecable!
127.000 €

**TORESES**

¡Oportunidad!
3 Hab. + 2 WC + Garaje
¡Impecable! y ¡Piscina!
140.000 €

**AVDA. ALFONSO VI**

6º planta
83 mts útiles
¡con Garaje!
140.000 €

**PLENO CENTRO**

4º con 81 mts útiles
A reformar. ¡Todo exterior!
Ideal para vivir
y/o invertir. **220.000 €**

**VALDELAGUA**

Fantástico Adosado
7 Hab. + 3 Wc
¡Coqueto jardín!
220.000 €

**JUNTO A C/ TORO**

81 mtrs. útiles
4 Habit. + 2 Wc
¡¡Todo exterior!!
210.000 €

**CARRET. LEDESMA**

C/ Oropéndola
3 Hab. todo exterior
Impecable
89.000 €

**CARBAJOSA**

¡Precioso piso!
3 Habt., 2 Wc + 2 Plz.
de garaje. ¡Con gran
terrazza! **¡159.000!**

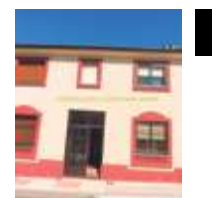
**CARBAJOSA**

Inmejorable ubicación
Vivienda Unifamiliar
Para dejar a su gusto
90.000 €

**PLENA C/TORO**

121 mts. útiles
Completo. reformado.
Con plaza de garaje
420.000 €

**PALACIO DE CONGRESOS**

Local con posibilidad
de CAMBIO DE USO
¡Increíble oportunidad!
¡¡70.000!!

**CAST. MORISCOS**

Fantástico adosado
4 Habit., 2 Wc, Aseo...
¡Que oportunidad!
¡137.500 €

**CAST. MORISCOS**

¡Oportunidad única!
Duplex con 3 Hab.
+ 2 Wc. Garaje
y trastero. **¡75.000!**



INMOBILIARIA
HERNÁNDEZ BUENO
www.inmobiliariahernandezbueno.es

SERVICIOS

- Compra/Venta de inmuebles.
- Arrendamiento de inmuebles.
- Peritaciones.
- Herencias.
- Asesoramiento integral.
- Etc, etc.

DESDE
1970

C/ Prior, 16 bajo. Salamanca

652 09 22 88 | 923 21 99 59 | 923 21 42 24

EL TOTAL DE CONTAGIOS DESDE EL INICIO DE LA PANDEMIA ES DE 8.729

Seis muertos más por coronavirus en Salamanca y 82 nuevos contagios

Los brotes activos suben de 42 a 46 con un total de 595 casos vinculados

La Consejería de Sanidad notificó este miércoles seis muertos por coronavirus en la provincia charra, tras sumar 3 en el Complejo Hospitalario y otros 3 en residencias. Además, hay 82 nuevos casos por Covid-19, una cifra superior a la registrada en la jornada anterior cuando fueron 38 (75 el lunes, 95 el domingo y 80 el sábado). El total de contagios desde el inicio de la pandemia es de 8.729 y Castilla y León supera los 55.000.

Los brotes activos suben de 42 a 46 con un total de 595 casos vinculados. También se incrementan las altas médicas con 18 nuevas para llegar a las 1.669 desde el comienzo de la pandemia.

Así, Verónica Casado, consejera de Sanidad de Castilla y León, apuntó ayer que en la última semana en Salamanca se han acumulado 690 contagios, con lo que la tendencia es de un ligero aumento.

Situación en la región

Castilla y León notificó ayer 602 nuevos casos de la enfermedad

Covid-19, con lo que su número actual es de 55.002; de esa cifra, 48.516 ha tenido su confirmación a través de analíticas PCR.

Los nuevos positivos se han declarado atendiendo a la definición de caso confirmado de infección por SARS-CoV-2 adoptada por la Autoridad sanitaria nacional en la Estrategia de Vigilancia, Diagnóstico y Control en la Fase de Transición de la Pandemia de la Covid-19; de los 602 nuevos casos notificados ayer al C.C.A.E.S. de acuerdo con el criterio epidemiológico del Ministerio de Sanidad, diez tienen diagnóstico durante el día anterior.

Los brotes activos actualmente en el conjunto de la Comunidad son 360 y los casos positivos a ellos vinculados, 3.207. Las nuevas altas que se suman a esta estadística son 84, hasta las 10.446 actuales, mientras que el caso de defunciones se han registrado once decesos desde la última comunicación, para un total de 2.312 personas fallecidas en el ámbito asistencial hospitalario de la Comunidad.



La última semana en Salamanca se han acumulado 690 contagios, con lo que la tendencia es de un ligero aumento | EP

Dos nuevas aulas de centros educativos salmantinos en cuarentena por coronavirus

Los positivos por PCR detectados en miembros de la comunidad educativa obligaron ayer a la Consejería de Educación a cerrar dos nuevas aulas en la provincia de Salamanca. Los protocolos recomiendan poner en cuarentena a toda la clase cuando se trata de grupos de convivencia estable.

Según informó la Junta este miércoles, la medida afecta a un grupo del CEIP Nicolás Rodríguez Aniceto en Salamanca y a otro grupo del CCEE La Cañada también en la capital.

Los equipos Covid-colegios realizarán pruebas diagnósticas PCR a sus compañeros, así como

a los docentes que hayan mantenido contacto con el aula. La Junta de Castilla y León recuerda a los padres de los niños que estén pendientes de resultados de PCR, que no los lleven a sus centros educativos hasta que no termine el periodo de cuarentena.

En Castilla y León se cerraron

ayer once nuevas aulas: tres grupos en Ávila, dos en León, las dos citadas en Salamanca, una en Segovia, dos en Valladolid y una en Zamora.

Asimismo, ya se conocen los primeros resultados de las pruebas PCR realizadas por los equipos Covid-colegios a los miembros de

la comunidad educativa que han entrado en cuarentena. En total, desde que empezara el curso, se han confirmado 89 casos de alumnos y 15 de trabajadores con PCR positiva. Ocho de esas confirmaciones se han producido en la última jornada y corresponden a siete alumnos y un trabajador.

COMPROMETIDOS CON LA EMPRESA
COMPROMETIDOS CON EL TRABAJO
COMPROMETIDOS CON LA SOCIEDAD

**ENTIDAD
TÉCNICA DE
PREVENCIÓN**

Servicio de Prevención de Riesgos Laborales

C/ San Pablo, 53, 37008 Salamanca • 923 21 49 03 @ www.etprevencion.com



Santiago Criado

Cerámicas, Saneamientos y Materiales de construcción

hergom

**ENZA
8**

ESTUFA DE PELLETS DE 8 KW

OFERTA ESPECIAL

1020 EUROS+IVA

Puesta en marcha incluida

SOLO HASTA EL 26 DE OCTUBRE

hergom

**ENZA
10**

ESTUFA DE PELLETS DE 10 KW

OFERTA ESPECIAL

1223 EUROS+IVA

Puesta en marcha incluida



Santiago Criado

Cerámicas, Saneamientos y Materiales de construcción

VISITA NUESTRAS NUEVAS INSTALACIONES
APROVÉCHATE DE NUESTRA ZONA OUTLET

¿CONOCES NUESTRA PÁGINA WEB?
WWW.SANTIAGOCRIADO.COM

SÍGUENOS   

CRTA. DE VALLADOLID, 113-123 - POL. IND. LOS VILLARES 37184 VILLARES DE LA REINA (SALAMANCA)

TELF.: 923 24 79 42 - 923 24 77 13 FAX: 923-23 82 54

OCHO DE CADA DIEZ ENCABEZADAS POR MUJERES

El difícil reto de conciliar y ser familia monoparental en la nueva normalidad

Recabamos los testimonios de madres cuyas historias dan visibilidad a los obstáculos que han tenido que sortear desde el confinamiento y ahora con la vuelta al colegio

EN ESPAÑA hay casi 1,9 millones de familias monoparentales, en el 81% de los casos encabezadas por mujeres, según los datos del Instituto Nacional de Estadística (INE) de 2019.

El confinamiento por la crisis sanitaria del Covid-19 y la desescalada ya han supuesto un desafío para estas familias. Antes de la pandemia una de las mayores dificultades era conciliar su vida laboral y familiar. Ahora, con el Covid-19 es aún más complicado. Ni en todos los casos pueden teletrabajar ni el teletrabajo es la solución a todo. "Si la conciliación, la crianza y los temas económicos son difíciles de normal, ahora se complican mucho más, incluso si tienes un trabajo asegurado, que ya es un privilegio en estos tiempos que corren, está resultando difícil", tal y como subrayan desde la Asociación de Madres Solteras por Elección de Castilla y León, y que reúne a más de 35 madres, entre ellas de Salamanca.

Recabamos los testimonios de madres cuyas historias son el reflejo de la invisibilidad de los problemas de conciliación a los que se enfrentan las familias monoparentales en la denominada nueva normalidad y con una atípica vuelta al colegio marcada por la Covid-19. Madres que han tenido que ir sorteando las situaciones derivadas del confinamiento y la posterior desescalada, y que se han complicado, en algunos casos con la vuelta a sus respectivos trabajos (entre ellas hay maestras y profesionales sanitarias, lo que implica una doble preocupación ante un posible contagio), y en otros por la dificultad añadida de estar en un ERTE (expediente de



Las mujeres encabezan ocho de cada diez familias monoparentales en nuestro país

regulación de empleo) o en situación de desempleo. Sus redes de apoyo (familia, amigos, vecinos...) se han reducido por el lógico miedo a un posible contagio.

"Soy maestra", relata una de las madres, "con los cual mis alumnos no llevan mascarilla, y mi hija va la guardería, lo cual es un riesgo añadido. Normalmente cuento con el apoyo de mi madre, porque además dar con la persona que pueda quedarse con la niña en un momento determinado no siempre es fácil, pero si tuviera que contratar a alguien no podría con mi sueldo, porque además ahora tengo reducción de jornada, para llegar a todo lo

que tengo que llegar. Se complica todavía más porque tiraba de mis vecinos, y ahora no podemos ni entrar en su casa por miedo a contagiarlos".

En España hay casi 1,9 millones de familias monoparentales

Katia, madre de una niña de 9 años, también es profesora, en

su caso de Secundaria. "Hemos empezado el curso, y a nivel de trabajo hemos tenido un mes septiembre caótico por falta de planificación de la Inspección educativa y dirección provincial y por ende de la Consejería lo que ha supuesto un plus de trabajo. Un mes muy estresados por el trabajo, con miedo de volver a las aulas porque venimos de las no fiestas de ciudades y pueblos de Castilla y León, y el colectivo de adolescentes es uno de los que más contagios está teniendo por incumplir las normas. Al estrés le sumamos que la Consejería asegura que van a llevar a mascarilla y que se van a cumplir las distan-

cias, todas las medidas son para los alumnos, pero los docentes lo único que sabemos es que si damos positivo tenemos una baja médica y nos quedamos en casa en cuarentena, pero se nos pasa a considerar personal esencial, y si hay un positivo en el aula se nos hará una PCR y si damos negativo tenemos que incorporarnos al trabajo".

"Esto nos genera ansiedad", añade, "porque un docente de Secundaria está al día en contacto con 4-5 aulas. La administración no nos ha dicho qué va a pasar si nuestros hijos tienen que guardar cuarentena porque hay un caso en sus au-



Contamos con gran experiencia en ofrecer asesoramiento a empresas

ASESORÉS EMPRESARIALES

www.aeasesoresempresariales.com Paseo Rector Esperabé, 2 Bajo 37008 Salamanca 923 28 10 33

➤ las, ahí viene mi problema. Como docente tengo que seguir trabajando mientras no de positivo, mis padres son octogenarios y desde marzo solo ven a mi hija en la calle, al aire libre. ¿A quién encuentras que quiera quedarse con un niño sospechoso de estar contagiado?. Se nos está generando mucha angustia, sobre todo a las familias monoparentales. No nos podemos coger vacaciones, la opción es un permiso sin sueldo, teniendo en cuenta que en nuestros hogares solo entra un Ingreso, renunciar al salario de medio mes puede ser inviable”.

La vuelta al cole para algunas madres de la Asociación ha supuesto un salvavidas. “Llevaba desde el confinamiento con los niños en casa, todo el tiempo, para mí al final mucho estrés.

Renunciar al salario de medio mes puede ser inviable en nuestros hogares

Tuve que reducir la jornada laboral porque no me daba tiempo, y aunque teletrabajar es una ventaja, con los niños en casa no te puedes concentrar bien porque reclaman tu atención, por eso que estén abiertos los coles es fundamental”.

También hay madres que han optado por reducir su jornada laboral para evitar dejarlo en el comedor y en madrugadores, “para intentar minimizar el riesgo”.

Enfermera y madre

María tiene dos hijos, uno de 6 años y otro de 17 meses que empieza la guardería, y es enfermera. “La vuelta al colegio ha sido complicada. Me cogí vacaciones para el inicio del colegio, y con el pequeño retrasé llevarlo a la guardería, la verdad es que ha sido complicado.

Con el pequeño, la segunda semana de septiembre me enteré que una clase de su guardería se había aislado, así que incertidumbre añadida. El día 14 me dicen que la profesora ha dado positivo y no lo puedo llevar hasta octubre. Mi madre



La Asociación Madres Solteras por Elección de Castilla y León en una de las iniciativas para dar visibilidad a las familias monoparentales

me ayuda, pero ella también se hace cargo de mi abuela, así que es complicado. Con esto del Covid-19, si aumentan los casos probablemente me cambiarán de servicio, para estar en primera línea, y en mi caso no puedo permitirme contratar a una persona. Es una incertidumbre, un estrés, el sentimiento de culpabilidad si te contagias”.

Ayudar a conciliar

Por supuesto, también hay madres que pueden conciliar mejor gracias a la disposición de su empresa, como es el caso de Ana. “Teletrabajo, y tengo la suerte de que la empresa, sobre todo mi jefa, entiende mi situación y me facilitan lo que pueden. Si el niño se pone enfermo y tiene

que quedarse en casa, tendré que contratar a una persona porque teletrabajar con niños en casa es complicado”.

Las familias monoparentales son mucho más vulnerables ante situaciones de desempleo. Es el caso de este último testimonio, aunque no por ello menos importante. “Llevo parada un año y

estaba haciendo un curso que se paralizó en marzo, e intentando preparar las oposiciones pero sin mucho ánimo. Vivo con mis padres por mi situación económica, aunque ahora nos hemos tenido que separar, están bien pero son mayores, y tienes el miedo a poder contagiarlos, así que ellos se han quedado en el pueblo”

Ayudas a la conciliación en Castilla y León

La Junta de Castilla y León pone a disposición de todas las familias distintas medidas de conciliación, debido a la situación originada por el Covid-19. Ha sido necesario reforzar los distintos programas que se venían prestando e incluso crear nuevas líneas de apoyo a las familias, que faciliten la atención de los menores y mayores dependientes y permitan conjugar dichos cuidados con el desempeño de su labor profesional.

Entre las medidas, el cheque servicio para la contratación de un cuidador (responde a la necesidad de cuidar de menores de 12 años y personas dependientes cuando han de permanecer confinados y sus progenitores por motivos laborales no puedan permanecer en el domicilio para cuidarle), ayuda a domicilio a menores confinados por Covid-19 en un centro educativo (línea de ayuda para situaciones puntuales en los que es necesario dis-

pensar un apoyo concreto para cuidar de menores de 12 años, en situaciones concretas como cuidarle un periodo de tiempo en casa un día determinado o acompañarle al médico), el programa Crecemos (para fomentar la creación, en municipios del ámbito rural, de un recurso para niños de 0 a 3 años, siempre que la demanda sea inferior a 15 plazas y dicha localidad no cuente con ningún recurso público o privado que preste este tipo de

servicio), el programa Conciliamos (recurso para el desarrollo lúdico de los niños y niñas, lo que permite a sus progenitores o representantes legales conciliar su vida familiar y laboral en los períodos vacacionales de Semana Santa, verano y Navidad), ayudas por reducción de jornada y excedencia o las ayudas para afrontar gastos en centros infantiles (destinadas a las familias con hijos menores de cuatro años que asistan a centros infantiles).

FRANCISCO JOSÉ VARA, JEFE SERVICIO CENTRO REGIONAL DE CUIDADOS PALIATIVOS EN EL HOSPITAL LOS MONTALVOS

“Los cuidados paliativos suponen un compromiso con la vida y con dignidad de las personas”

Según explica el doctor, “sólo cuando el sufrimiento del paciente supera nuestra capacidad de respuesta, deben intervenir las unidades específicas, que deben tener un alto grado de formación y competencia”

LI. RODRÍGUEZ / M. FUENTES
a Unidad de Cuidados Paliativos del área de salud de Salamanca atiende aproximadamente a unos 1.200 pacientes al año, 500 en el hospital y otro 700 en su domicilio tanto en la ciudad como en la provincia. EL próximo 14 de octubre se celebra el Día Mundial de los Cuidados Paliativos, fecha que representa la continua lucha tanto de profesionales de la salud como de pacientes contra el dolor, síntoma común en un diagnóstico irreversible e inminente. Hablamos con Francisco José Vara, jefe del Servicio Centro Regional de Cuidados Paliativos en el Hospital de Los Montalvos, quien asegura que “los cuidados paliativos no sólo pueden considerarse como un derecho de los pacientes sino como un imperativo ético para la sociedad”

Para que aún tenga dudas, ¿quien son los cuidados paliativos y qué objetivos persiguen en la atención de enfermos que requieren estos cuidados y cuándo un paciente es potencial candidato a recibirlos?

Los cuidados paliativos podríamos definirlos como un tipo especial de atención que busca mejorar la calidad de vida de las personas enfermas y sus familiares, abordando los problemas asociados con las enfermedades con un pronóstico de vida limitado mediante la prevención y el alivio del sufrimiento.

El objetivo es que, durante el tiempo que dure su enfermedad, el paciente esté consciente y libre de dolor, con los síntomas bajo con-



Francisco José Vara, jefe de servicio de Cuidados Paliativos en los Montalvos, visitando a un paciente

trol, de tal forma que puedan llevar su enfermedad con dignidad tanto en el hospital como en su domicilio, rodeado de la gente que lo quiere.

¿A partir de qué momento o fase de la enfermedad es aconsejable que un paciente reciba este tipo de cuidados?

Existe el concepto erróneo de que los cuidados paliativos sólo se aplican en las etapas finales de una enfermedad terminal, pero la realidad es que deberían intervenir de forma precoz en conjunto con otros tratamientos que pueden

prolongar la vida como la quimioterapia, la radioterapia o la cirugía.

La intervención precoz de los equipos de cuidados paliativos ha demostrado que mejora la ansiedad, reduce la tasa de depresión, mejora la calidad de vida y puede, incluso, alargar la supervivencia.

¿Pueden entenderse como un derecho del paciente?

Los cuidados paliativos no sólo pueden considerarse como un derecho de los pacientes sino como un imperativo ético para la sociedad.

.....
“A veces es necesario parar y centrarnos en disfrutar de aquello que es verdaderamente importante

Los cuidados paliativos suponen un compromiso con el alivio del sufrimiento humano, un compromiso con la vida y con dignidad de las personas, un compromiso con la libertad en la toma de decisiones, un compromiso con el respeto a los valores, a la privacidad y a la intimidad.

Los cuidados paliativos aportan humanidad a la atención, y el ser tratados como personas es un derecho Universal.

Al igual que los diagnósticos y los tratamientos han avanzado mucho en los últimos años, ¿en qué

MERCHANDISING
Personalizado
*Con su logo o diseño
Para empresas, asociaciones, particulares...

NUEVO TALLER DE SERIGRAFÍA

Desarrollo web · Diseño gráfico · Packaging · Publicidad

Ctra. Iledesma, 63 37006 Salamanca · info@creadsa.com · tlf. 923 60 50 82

han cambiado los cuidados paliativos y en qué deben seguir avanzando o mejorando?

Como bien dices, en los últimos años, los avances de la medicina han sido espectaculares, esto ha llevado a un aumento de la esperanza de vida de las personas que presentan cada vez más patologías derivadas de enfermedades degenerativas, y con ello la posibilidad de sufrir durante más tiempo.

Cuando hablamos de cuidados paliativos a todos nos viene a la cabeza la presencia de un enfermo con cáncer, con dolor y que le queda poco tiempo de vida, sin embargo cada vez hay más enfermos con enfermedades potencialmente mortales que sufren a lo largo de su enfermedad, incluso los enfermos con cáncer también tienen más esperanza de vida.

Esto ha supuesto un cambio conceptual importante en los cuidados paliativos, que ha debido adaptarse a esta nueva realidad: atendiendo a pacientes con todo tipo de condiciones crónicas complejas como la esclerosis múltiple, la insuficiencia cardíaca, respiratoria o renal o las demencias, independientemente del lugar donde se encuentren y de manera precoz.

¿Cuántos pacientes, aproximadamente, atienden anualmente en la Unidad de Cuidados Paliativos?

La Unidad de Cuidados Paliativos del área de salud de Salamanca atiende aproximadamente a unos 1200 pacientes al año, 500 en el hospital y otros 700 en su domicilio tanto en la ciudad como en la provincia

Entiendo que la atención a la parte emocional o psicológica también es esencial a la hora de hablar de cuidados paliativos.

Aunque los cuidados paliativos están orientados a mejorar la calidad de vida de los pacientes y sus familias, previniendo y aliviando el sufrimiento, tanto físico, como psicosocial y espiritual, nos dimos cuenta de que la atención que se estaba proporcionando era fundamentalmente sanitaria y se centraba sobre todo en el control de síntomas.

Se imponía un cambio en el modelo de atención que abordara por profesionales formados los aspectos emocionales, espirituales, sociales y familiares que se asocian a la enfermedad.



Desde el año 2009, disponemos gracias a la 'Fundación la Caixa' de un equipo de Atención psicosocial formado por dos psicólogos y dos trabajadores sociales que complementan al equipo sanitario proporcionando una atención integral al paciente y a su familia, sin la cual no sería posible alcanzar el mayor bienestar posible.

¿Hasta qué punto es importante concienciar más a la sociedad sobre los cuidados paliativos?

Existe un estigma social con respecto a los cuidados paliativos, se asocia

con la muerte, con el sufrimiento y con el que ya no hay nada que hacer.

Esto produce un rechazo por parte de los pacientes y familiares a recibir atención paliativa pero cuando han pasado por la experiencia de los cuidados paliativos, cambian totalmente su percepción porque los paliativos son cuidados de vida, intentan que la vida sea digna hasta el final.

A veces nos enfrascamos en luchas inútiles que no sólo no mejoran la calidad de vida, sino que ni siquiera aumentan la supervivencia. Es importante concienciar

a la población de que a veces es necesario parar y centrarnos en disfrutar de aquello que es verdaderamente importante.

¿Se necesitan más unidades de cuidados paliativos en los hospitales para cubrir las necesidades de la población o estamos bien cubiertos?

A veces no se trata de tener más unidades específicas de Cuidados Paliativos, se trata de concienciar a los compañeros de que en un determinado momento debemos de mirar al enfermo con otra mirada,

quizás no sean necesarios determinados tratamientos o pruebas diagnósticas que no aportan ya nada al paciente. Es lo que se llama la actitud paliativa.

Sólo cuando el sufrimiento del paciente supera nuestra capacidad de respuesta, deben intervenir las unidades específicas, que deben tener un alto grado de formación y competencia.

Desgraciadamente, de momento, no se exige esta formación para trabajar en las mismas, muchas veces por presiones de los propios profesionales.

41 años
FerSay
DESDE 1979

**REPUESTOS Y ACCESORIOS PARA TODAS LAS
MARCAS DE ELECTRODOMÉSTICOS**

Avda. Portugal, 123 · Tel. 923 25 51 27



fersay.com

Lorena García, la hacedora de libros



Lorena García en una entrevista para SALAMANCA AL DÍA | FOTOS: CARMEN BORREGO

Tiene Lorena García (Salamanca, 1966) el don de la armonía. El don de la alegría, el del trabajo apasionado, diario, humilde, constante, páginas de los días y de los otros que, de repente, se vuelven suyas y se convierten ¡oh, paradoja en una mujer de libro, de papel, de imprenta! en un éxito en la red donde su libro infantil publicado por la Fundación Salamanca Ciudad de Cultura y Saberes, en un éxito en número de descargas a través de una página de Facebook.

Kadmos, la imprenta en la que trabajas, nació de un empeño universitario.

Sí, viene de la imprenta de la UPISA, la Universidad Pontificia, que le propuso a los trabajadores de la misma una privatización como cooperativa. De ellos, unos se quedaron trabajando en la casa y otros con la imprenta que, ahora, llevan dos de aquellos jóvenes que comenzaron a aprender a la vez que estudiaban con los sacerdotes.

Has escrito un libro infantil en verso que anima a la lectura.

Al trabajar en Kadmos estoy rodeada de libros y de autores. Yo creí que había que fomentar la lectura entre los niños y fue un sueño que tuve en la cabeza un tiempo y

que se hizo realidad. Estábamos en la presentación en Dominicos de un libro de José Luis Puerto y ahí coincidí con José Luis Barba, se lo comenté y me dijo "esto me lo tienes que llevar, eso lo tengo que ver yo". Yo lo iba a editar con la ayuda de la imprenta, sin ánimo de lucro, y la Fundación me dio la oportunidad de hacerlo con ellos, cosa de la que estoy muy orgullosa.

Y una hacedora de libros se convierte en un éxito en la red, es paradójico.

Cierto, pero no es incompatible, esto ha sido un efecto del confinamiento, que la gente se está acostumbrando al e-book, a buscar otros medios para obtener música, libros, todo. A consecuencia de la pandemia todo va a cambiar muy radicalmente. Y ya veréis qué efecto tiene en los ojos, porque los oculistas ya están advirtiéndolo del peligro de leer tanto en pantallas y hay un estudio que dice que leer en ellas hace que no se retenga tanto, que es una lectura demasiado inmediata y no se profundiza. Pero bueno, hay que integrarlo todo y todo suma.

Háblame de las ilustraciones y de su autor, Crisantos Santa Daría López.

Él y yo estudiamos juntos, empecé a seguirle en su perfil de Face-

book porque me encantaba el arte que tenía con el lápiz. Le llamé, le propuse la idea y me pidió tiempo porque era la primera vez que hacía una cosa así ¡Cuenta que lo que más le costó dibujar fueron las manos! Tanto él como la traductora hicieron este trabajo sin ánimo de lucro. Y mejor que vosotras no sabe nadie lo que esto significa, pero la satisfacción está en hacer cosas que te apasionen, aunque no se obtenga beneficio económico.

Juan Carlos López Pinto dice que sois las hadas de los libros, las hacedoras de libros... ¿Sigues emocionándote cuando un libro en el que te implicas sale de las máquinas o lo ves ya como un trabajo cotidiano?

Me encanta mi trabajo. Y la sensación es increíble, desde la primera llamada para preparar el coste del mismo en el que tomo nota de las características, del tamaño, del tipo de papel, las páginas. Realizamos el presupuesto, se acepta y desde este momento tratamos el libro como si fuera el único en la imprenta. Hacemos un equipo con la editorial, sacamos las pruebas, esperamos al visto bueno, imprimimos, encuadernamos... La satisfacción de verlo cuando todo este proceso ha terminado y sentimos el orgullo del editor cuando

te llama para felicitar al equipo de Kadmos, es increíble. Para mí este momento con cada título es único y lo disfruto con todo el equipo, desde la primera persona que le cogió el teléfono a quien nos encarga un trabajo, hasta al compañero que le entrega el libro recién terminado en las manos.

Tu libro se publicó en el 2018, pero es ahora con la lectura en una página de Facebook, TNOLA LANGUAGES cuando se ha disparado la difusión de tu Leí, leí, y en otro mundo me metí.

Ha sido increíble porque esta página de habla hispana normalmente tiene 200 o 400 descargas, pero con este cuento se produjeron en menos de ocho días 3.500 y ahora ya superamos las 4.000.

Es jugar en otra liga ¿Cómo llegaste a esta página?

Fue a través de una amiga, profesora en Puerto Rico, Raquel Ortiz, que vino a España a hacer el doctorado. Tenía una niña de la edad de mi hija Valeria y conectamos muy bien. He mantenido el contacto con ella, que también escribe cuentos y colabora en esa página. Fue ella quien comentó que le parecía muy interesante el mensaje que transmitía en el libro y me animó para que lo enviara para su valoración. A la directora de la página le pa-

reció interesante y me llamó para fijar un día y realizar la conexión. Le propuse leerlo también en inglés, lo consideraron y así lo hicimos. La traductora, Flavia de Angelis, ha hecho un trabajo excepcional utilizando un inglés acorde con el lenguaje infantil.

Se publicó en el 2018 y tuviste una presentadora de altura, la profesora, ensayista y poeta Asunción Escribano.

Recuerdo que la sala estaba llena de niños, fue precioso y Asunción Escribano me llevó de la mano, no pudo ser mejor, fue un sueño espontáneo porque yo escritora no soy. Me siento muy pequeña al decir que soy escritora, todo lo que viví en aquel año fue precioso. Y no lo debo haber hecho tan mal.

Es un gesto de humildad el tuyo. Voy a ser mala: ¿Crees que ahora escribimos todos y se publican cosas que no son buenas?

No, yo creo que tenemos las mentes tan abiertas que cabe todo. Creo que hay un lugar para todos los temas, ahora mismo tú eliges tu lectura, si un libro no me gusta, lo dejo, si no me engancha en el minuto cero, lo dejo. Hay un mundo para todo. Sí creo que te refieres a que ahora no hay ese filtro que había antes. Ahora te autoeditas, antes tenías que



➤ ir a una editorial, presentar tu manuscrito, pasar unos filtros y ver si era interesante o no. Ahora puedes mandar a una imprenta tu trabajo, convertirte en tu propio editor.

Para Asunción Escribano, tu libro es una entrada a mundos maravillosos, una invitación a la lectura. A mí me gusta mucho cómo utilizas la rima más sonora y cercana a los niños.

Ese es el propósito del libro desde la primera página. Y hay mamás que me han dicho que sus niños ha sido leerlo y ponerse a buscar libros porque este se acaba muy pronto y así, invitando a la lectura: Si este cuento te ha gustado, tu aventura con la lectura ha comenzado. A los niños hay que insistirles en que cualquier libro te mete en la historia, te abre ventanas a muchas cosas, a entretenerse, a divertirse, a beneficiarte en tu redacción, tu vocabulario, tu empatía con el otro...

Como docente mi experiencia es que los niños leen, que sus padres, muy concienciados, los hemos llevado a la hora del cuento en las bibliotecas municipales, a la Fundación Sánchez Ruipérez... Pero, ¿qué pasa cuando llegan a la adolescencia que dejan de leer? Quizás que el tiempo se les hace más pequeñito, y luego utilizan medios que se lo ponen todo más fácil, la pantalla es más fácil con un simple clic. Y también tenemos unos niños ahora mismo que desarrollan un trabajo mínimo.

¿Quién inculca al niño la costumbre de leer?

Los padres, el cuentito al bebé cuando ya escucha, es importante. Aunque no sea un cuento de papel, se trata de que te inventes una historia y te sientes un ratito con él, agarrarle la manita, que le sonrías, que le hables. Luego ya que te vea que tienes algo en las manos, que es el libro. Es la magia, el cuento de todas las noches, y Asun dice que no solo para los niños, ella afirma que la lectura antes de acostarse tranquiliza y te hace entrar en el sueño. El móvil no, para nada. Y hay que ver a los padres leer, mi madre siempre lee antes de acostarse.

Tus hijas están muy presentes en este libro. ¿A ti te iniciaron en la lectura tus padres?

Mira, yo recuerdo que mi padre,

que era panadero, cuando bajaba a las reuniones de la Comunidad de Vecinos subía diciendo que cómo hablaba la gente de bien y que se sentía un poco "inculto" por no haber estudiado, por no haber leído más. Él, que fue un gran padre y un gran profesional, tenía esa preocupación y la expresaba. Mi madre había estudiado un poco más y ha sido ella la que me ha inculcado la escritura porque a ella le gusta escribir y hace poemas muy chulos. Siempre la recuerdo leyendo antes de dormir. Luego llega el cole donde hay un aprendizaje muy cercano a la lectura y padres y maestros vamos de la mano.

¿Y los profesores en el instituto?

Yo creo que los profesores tienen que presentar el libro que mandan leer. A veces vamos a las presentaciones de un libro y tienes ganas de comprarlo por cómo lo han vendido el editor y el autor. Creo que debemos hacerles ver a los chicos que esa lectura es interesante para ellos, y no una obligación. Aparte de recomendarles las lecturas apropiadas, aunque es muy difícil, porque un niño de 17 años no tiene por qué tener ni la capacidad de comprensión que otro ni los mismos gustos. No es fácil.

Una vez, entrevistando a otro impresor, Carmen comentó que a su hijo le gustaba oler primero los libros, como a ella. Que le atraía el libro como objeto... nunca se me olvidó.

Ahora su hijo tiene casi 18 años y lee en pantalla, aunque lo que tiene que estudiar, lo imprime. Él quizás lo hacía primero porque me lo veía hacer a mí, pero luego porque le gustaba el libro en tanto objeto.

Claro, venimos del mundo de la edición, de las artes gráficas. Vemos el libro como un objeto que hacemos las dos. Y el niño también tiene que descubrir el libro como objeto, por eso tiene que tener un tamaño manejable, el libro debe ser cómodo para ellos, abrirse bien, tener páginas duras, dibujos, colores llamativos. Antes hablaba de mi padre, que era panadero y cuando iba a un restaurante cogía el pan, lo partía, lo olía... yo a veces me incomodaba y le decía "¡Papá!" pero era su manera de saber cómo era ese pan, cómo lo habían hecho, de qué tipo era la levadura, la harina. Lo que hacemos nosotras



cuando cogemos un libro, vemos "cómo" está hecho.

Este está, indudablemente, muy bien hecho.

Es un libro nacido de las lecturas, de los libros, de los escritores, de mi experiencia como madre. Es un libro hecho desde el corazón. Una vez nos dieron un premio a Kadmos como empresa y fui yo a recogerlo, allí estaba Queti Luciano, directora del Comedor de los Pobres, quien dijo una cosa que se me quedó grabada: "La palabra gracias es la memoria del cora-

zón". Yo tengo que dar las gracias por todo lo que me ha traído este libro.

"Tiene mucho de metaliteratura este libro de Lorena García -afirma Asunción Escribano- y algo también de esa idea de Narnia de Lewis, de entrar en otros mundos a través de la literatura". "Lorena -dice el periodista y poeta Juan Carlos López Pinto- pertenece a esa tradición de impresores salmantinos que son orfebres, artesanos de la palabra. Por sus manos ha pasado la gestión de cientos de libros". Oficio y tradición de cuidado y de

factura. La ciudad letrada tiene en sus artes gráficas a los hacedores del libro que nos lee y nos cuenta. Y nadie mejor para iniciarnos en ellos que alguien que participa de su nacimiento, que los ama, que los entrega a las mejores manos: las de sus propias hijas. La niña lectora de Lorena García quiere que todos los niños descubran el placer que ella misma siente a través de la lectura que, según su madre, nos hace mejores. Empeño de letra, página y taller. Empeño feliz de lectora, autora y hacedora: Lorena García, leí, leí... leo, lee, lee, lee...

LIMPIEZAS

LUCAS, S.L.

Telf.: 923 232 269

Móvil: 657 853 702

C/ Fernando de Rojas, 15 - 37005, SALAMANCA

Aplicamos las últimas tecnologías en productos y materiales de limpieza para conseguir los mejores resultados y la total satisfacción de nuestros clientes; manteniendo nuestro compromiso con el medio ambiente

SERVICIOS ESPECIALES DE TAPICERÍA

Tresillos, Sillones
Paredes enteladas
Alfombras, moquetas
Todo tipo de tapices

SERVICIOS GENERALES DE LIMPIEZA

Comunidades, Garajes
Bancos, Cajas de ahorros
Colegios, Academias
Polideportivos, Gimnasios
Instituciones
Pisos, Chalets, Viviendas
Centros Comerciales
Cines, Centros de ocio
Oficinas y Despachos
Naves Industriales
Cristales
Abrillantador de suelos
Limpiezas de obra, etc.

Vanessa Gallardo, huella y matriz del arte en la Fundación Venancio Blanco

CHARO ALONSO

De la tierra surge la escultura de Venancio Blanco en los jardines del Arroyo de Santo Domingo, donde Vanessa Gallardo da clases de arte y grabado entre las piezas rotundas del artista de Matilla de los Caños. Rincón de olivos, fuerza de la piedra monástica, la columna perenne de la tradición... y con Vanessa, de la modernidad: trazo de obra que conquista el espacio en sus inspiradoras, sorprendentes instalaciones artísticas.

No sabía que Venancio Blanco se dedicara a la docencia.

Dio clases durante muchos años en Madrid en una Escuela de Arte y luego, todos los veranos, en Priego de Córdoba, en los talleres de escultura. Antonio López daba los de pintura y Venancio Blanco, los de escultura, fundición y dibujo.

Que seas un buen artista no significa que seas un buen maestro.

No, la verdad que no. Puedes ser un gran artista, pero las cualidades docentes las tienes que tener también. Por mucho conocimiento que tengas, si no sabes transmitir, si no tienes esa empatía y esa cercanía y esa forma de saber contar, es muy difícil que la gente aprenda algo tan abstracto y complejo como es el arte, el dibujo, la pintura, la escultura. Gran parte de ello tiene una parte procesual, pero también una base de aprendizaje muy importante. El dibujo es la base de todo, así lo decía Venancio, y sin dibujo hay una pata que flojea.

¿Qué recuerdos tienes de Venancio, fallecido en 2018?

Lamentablemente yo le conocí poco, no he tenido tanta suerte como mis compañeros de Madrid. Mi recuerdo de él es el de una persona súper entrañable, un genio, una persona muy generosa, un hombre que daba todo y al que le apasionaba su trabajo. Le encantaba el arte, la escultura, el dibujo, encerrarse en su taller, divertirse. Siempre hablaba de esos divertimentos de taller, que eran todas estas cosas que haces de manera azarosa y que salen y que de repente, te enamoran. A Venancio le encantaba todo eso y parte de sus esculturas tienen un poco que ver con esas cosas del azar, que a veces eran algo fabuloso para incorporar en su lenguaje plástico. Destacaré su grandeza también como persona y como artista, yo he tenido la oportunidad de conocer a muchos artistas y Venancio no tenía ese ego artístico de otros. Venancio, pese a ser un genio, era tan afable y cercano, siempre dispuesto a enseñar algo, sin querer casi, era como una enciclopedia viviente.



Vanessa Gallardo, responsable de los talleres de la Fundación Venancio Blanco | FOTOS: CARMEN BORREGO

Esta tierra dura da muy buenos escultores. ¿Cuál es tu formación, Vanessa?

La verdad es que hay muchos escultores, y artistas en general. Quizás también tener una facultad de Bellas Artes hace que broten nuevos artistas que se forman aquí y dejan parte de sí. Yo soy doctora en Bellas Artes por la Universidad Politécnica de Valencia, hice un master de producción artística y me licencié en Bellas Artes aquí.

¿Y cuál es tu trabajo en la Fundación Venancio Blanco?

Soy la responsable de los talleres artísticos que imparte la Fundación y de la parte didáctica, ya que gestiono e imparto las visitas guiadas. Ayudo en el soporte expositivo tanto en montaje como en comisariado si se necesita, formamos un gran equipo. Paralelamente soy gestora cultural y trabajo también en ZINK Espacio Emergente desde hace unos años.

Y como gestora ¿Crees que la pandemia va a cambiar nuestra forma de relacionarnos con la cultura?

Yo creo que es el mejor momento para que la gente, además de estar en los bares o en las terrazas, se dedique a la cultura, creo que la pandemia puede venir muy bien siempre que las autoridades lo permitan, por supuesto, y nos ayuden, a que la gente pueda volver a estos

espacios fomentando muchísimo más este tipo de actividades tanto culturales como artísticas.

Pero yo ahora no te puedo traer a mi clase a una visita, por ejemplo.

Ahora no, al menos en la misma medida que antes. Hemos realizado muchas visitas guiadas con colegios en colaboración con Salamanca Ciudad de Cultura y Saberes. Tal vez ahora las instituciones deben replantearse este tipo de actividades. Si no podemos hacer una visita guiada para veinticinco, quizás sí para quince personas, lo importante es que se vayan de aquí con una idea de la obra de Venancio y su legado. Quizás también habría que incorporar otro tipo de recursos didácticos para que se visiten esta y otras exposiciones por ejemplo con una audioguía o una visita virtual en la página web. Hay que saberse reinventar y superar un poco todos estos problemas para avanzar y seguir creando cultura, que la necesitamos.

Es magnífico que tengáis aquí una sala de exposiciones y un Taller de Arte.

Venancio siempre quiso montar una escuela de arte, qué mejor lugar que este, en su tierra. Creo que se sentirá orgulloso ya que poco a poco lo estamos consiguiendo, con mucho trabajo y mucho esfuerzo, pero gracias a todos los alumnos

que tenemos, que son tan maravillosos, lo conseguimos.

Enseñas arte a niños, jóvenes, mayores... ¿Cómo te sientes más cómoda?

A mí me gusta dar clase a todo aquel que quiera aprender, me da igual su edad. Tengo niños de todo tipo, pero si a uno no le gusta y está porque sus padres quieren que aprenda a dibujar y él no, ese niño va a ser infeliz y yo voy a estar triste porque lo voy a ver infeliz. Lo mismo pasa con un adulto. Soy feliz siempre que mis alumnos vengan con ganas de aprender y de disfrutar, no me importa la edad, tengo alumnos desde 4 años a 96. Realizo un proyecto con la Fundación "RosaMaría" que es de carácter intergeneracional, en el que impartimos talleres artísticos y terapéuticos en residencias de la tercera edad. Lamentablemente este año no hemos podido empezar aún y echo muchísimo de menos a "mis abuelitos", yo ya no tengo abuelos, pero les tengo a ellos que me quieren como tal, y los quiero que los adoro. La pandemia está siendo muy devastadora para este tipo de espacios, y me da mucha pena porque son los grandes olvidados. El arte es muy importante en esa edad, no se acuerdan de mi nombre, pero sí de las clases y es muy gratificante ver como a partir de

estos talleres artísticos se fomenta la motricidad fina, la memoria. El arte quizás no cure, pero ayuda muchísimo, es una terapia fundamental.

Para mí ha sido una terapia en el confinamiento y ahora.

Por el confinamiento estoy ahora gestionando materiales online, sobre todo en grabado, que es mi especialidad. Hago recursos para que mis alumnos puedan dedicarle un poco más de tiempo en casa, siempre que lo tengan, además de las clases y que cuando vengan podamos aprovechar un poco más el taller que es donde tenemos la práctica y los tórculos, las tintas, el espacio...

Eres la profesora de grabado de Carmen Borrego. ¿Qué tiene el grabado?

Antes de hacer Bellas Artes hice un Grado Superior de Grabado y Estampación en Zaragoza porque tuve la suerte de tener una profesora maravillosa en bachillerato que me dio técnicas gráfico-plásticas. Ella había hecho grabado y le entusiasmaba y creo que me transmitió esa pasión de alguna manera por la gráfica, fue un proceso que me encantó. Más allá del dibujo, de la pintura, de la escultura, vi en el grabado quizás ese proceso de generar la huella, la matriz y la incisión,



> de tener mucho más contacto con el soporte.

Qué hermoso "generar la huella".

Si, el abanico de posibilidades gráficas, de técnicas, me entusiasmó, y conforme más aprendía, más me gustaba. Todas mis amigas dicen que soy una mujer de procesos, de hecho siempre me dicen "Se te da genial cocinar porque eres una mujer de procesos". Es como el grabado, tengo una capacidad, no de aprenderme las cosas de memoria, pero sí de comprenderlas. Si las comprendo, el proceso está asumido y el grabado es así, tiene una estructura que es compleja, pero que una vez la comprendes, es apasionante. Es la disciplina que he conseguido dominar porque me apasiona su proceso y me encanta la huella, la incisión, rellenar con la matriz con la tinta, estampar, el tórculo, que de repente te ves allí como el siglo XII con una herramienta súper rudimentaria que me encanta porque tiene toda esa esencia del trabajo artesano que está muy poco valorado. Y esa parte artesana que pueda tener la gráfica, después la puedes extrapolar a la escultura, a la instalación, porque los soportes son muy variables. Nosotros estamos acostumbrados a que el grabado suele ser en papel y el papel es muy versátil, puedes hacer miles de cosas.

¿Qué cosas?

El que mi tesis doctoral fuera sobre gráfica e instalación me permitió ampliar muchísimo más mi campo de trabajo e instalarlo en una cierta contemporaneidad, no solo desde una perspectiva reproducible sino más bien producible. Normalmente el grabado era "Voy a hacer una matriz y hago quinientos iguales", pero yo con esos iguales hago una instalación, múltiples reproducibles se convierten en un original único. Meterme en el taller y olvidarme, eso me encanta, me da pena no tener más tiempo para poder hacerlo.

Ese es el problema, das clases, trabajas ¿Y tu propia obra?

Tengo una amiga que me ha dejado las llaves de su taller y he estado estampando allí, o trabajo aquí y luego en casa. Me pongo a hacer serigrafía en la mesa de la cocina y me hago una instalación de 20 metros por 3, me vuelvo loca, mi marido me quiere matar. Hice una instalación de serigrafías con carborundo



y estaba toda la casa llena. Es una técnica muy rápida y tenía que ir poniendo por todas partes, la cocina, las habitaciones, la cama...

Que tu marido es igual que tú, hablanos de "ILUSTRASAL".

Él es ilustrador gráfico y estamos juntos en ZINK, junto a Raquel Lara y Hui Yen Chang. "Ilustrasal" empezó en el 2016 con unas charlas-coloquio de ilustradores nacionales que venían a Salamanca y contaban un poco su proceso de trabajo. Nuestro objetivo era llegar a los alumnos de la Facultad de Bellas Artes porque considerábamos que se necesitaba hacer algún tipo de congreso simposium que estuviera relacionado con la ilustración, el diseño, ya que aquí no se hacía. La universidad nos dio su apoyo y una sala del espacio de Fonseca, y nuestra sorpresa fue que llenamos cada día la sala. Vino gente de toda España porque por ejemplo, tenías la oportunidad de disfrutar

una charla y taller gratuito de dos horas con Pablo Amargo. Salió muy bien y fue abrumador al principio. Ilustrasal es un proyecto que se hace con el Ayuntamiento de Salamanca y Actividades Culturales de la Universidad de Salamanca. ArteMiranda además nos echa un capote igual que Letras Corsarias, son como nuestros amigos que siempre están ahí para ayudar. Tenemos como norma traer artistas de Salamanca y gente de fuera, el segundo año ya lo llamamos congreso y el tercer año pasó a ser internacional.

Yo ya me he hecho adicta...

Este año lo estamos gestionando para realizarlo online. En otras ediciones se hacen demostraciones de dibujo en vivo, una actividad muy chula que es "Lápiz y birras" que realizamos en colaboración con Laura Macías, María Simavilla y Dani Blázquez. Ilustrasal es un proyecto súper bonito y esta-

mos encantados de que nos sigan apoyando. Este año la universidad tiene limitados los eventos, pero hemos preparado una propuesta online, no queremos que el proyecto muera por el coronavirus, y en esto estamos trabajando.

¿Y tu obra?

Sigo trabajando en mi obra y tengo instalaciones por hacer, pero es verdad que estamos en muchas cosas. El 5 de octubre la Fundación inaugura nueva exposición en Valladolid con sus fondos de obra gráfica. Es una exposición ambiciosa titulada "Diálogos", el comisario es el Presidente de la Fundación, el hijo de Venancio, Francisco Blanco Quintana. En ella se genera una serie de diálogos de las obras de Venancio con las de autores como Feito, Picasso, Guayasáin, Chagall, Matisse... grandes artistas que forman parte de los fondos, es un lujo que una fundación como la nuestra tenga estos fondos. También esta-

mos preparando, a ver si es posible que sea pronto, una exposición de la obra de nuestros alumnos.

Entre las esculturas, los olivos seculares, la huella de los dominicos sabios y versados en derecho de gentes, el taller de Venancio Blanco cobra trazo, color y deja huella en todos los que acuden a las clases de Vanessa Gallardo. Artista original, prestigiosa, plena de dotes, se entrega a la docencia con ese apasionamiento y generosidad que caracterizaba a Venancio Blanco, el dibujante, el escultor, el maestro. Y es aferrada al tórculo, como una artesana, piloto de esta hermosa nave varada en el Arroyo de Santo Domingo, como quiero ver a una artista tan contemporánea, tan capaz de seguir el trazo de la tradición y la modernidad. Lenguajes nuevos con una técnica ancestral. Herencia de la tierra más allá del diálogo del artista de la instalación. Es la esencia del arte... insólita sorpresa.



- ✓ Material Fontanería
- ✓ Calefacción - Gas
- ✓ Energía Solar
- ✓ Pellet y renovables
- ✓ Muebles de cocina y baño
- ✓ Mamparas
- ✓ Saneamientos
- ✓ Grifería

C/ Álamo Salazar, 13 (Menaje y Ferretería)
Tlf. y Fax 923 30 02 16
Avda. Juan Pablo II, 27
TLFS.: 923 30 10 11 - Fax 923 37 00 49
37800 ALBA DE TORMES (Salamanca)

- ✓ Electrodomésticos
- ✓ Tratamiento de agua
- ✓ Depuración - Riego
- ✓ Jardinería - Ferretería
- ✓ Herramienta industrial - Menaje y mucho más...

C/ Hoces del Duratón, 66-70
Pol. Ind. El Montalvo II
Telf. 923 19 19 32
37008 SALAMANCA





LA LIBRETA NEGRA

'Dócil'. Aro Sáinz de la Maza'

Carlos Ferrero Duque

Llegué a esta novela a través de Javier Sánchez Zapatero director, junto con Álex Martín Escribá, del Congreso de Novela y Cine Negro que anualmente se celebra en la Universidad de Salamanca durante los primeros días del mes de mayo. Congreso que, lamentablemente, tuvo que ser suspendido este año por motivos que ya todos conocemos. Decía que llegué a esta novela a través de Javier ya que en una pequeña charla nos recomendamos lecturas y comentamos, muy rápidamente, algunas que ya habíamos leído. Yo le recomendé la novela, de la que ya hablé en el mes de abril en esta sección, de Marto Pariente Cobo "La cordura del idiota", que recientemente ha ganado el IV premio de novela Cartagena Negra dentro del Certamen de Novela Negra del mismo título que sí pudo celebrarse entre los días 10 y 12 de septiembre y que si aún no la han leído les recomiendo que lo hagan porque disfrutarán de una de las mejores novelas negras escritas el año pasado. Él, por su parte, me recomendó la novela de la que ahora les voy a hablar con estas palabras, <<¿Has leído

la última de Aro?, ¿no?, pues léela, es muy buena>>.

Dócil, es esa última novela de Aro Sáinz de la Maza. Una novela que está protagonizada por, quizás, el Inspector de policía más complejo, psicológicamente hablando, que he llegado a encontrar. El Inspector de los Mossos de Escuadra Milo Marlat, una persona atormentada con su herencia genética, que no cree en los psicólogos y lee libros de autoayuda.

Esta es la tercera vez que Milo Marlat sale a escena en una novela de Aro Sáinz de la Maza. Su primera aparición fue en el año 2012 en la novela "El asesino de la Pedrera" reeditada recientemente bajo el título de "El verdugo de Gaudí", me gusta más el primer título, y volvió a ser el protagonista de "El ángulo muerto" en 2016. Pero no se preocupen, no es necesario haber leído las anteriores novelas para leer esta. El autor se encarga, cuando es preciso, de dar las pinceladas justas para que el lector comprenda al personaje sin necesidad de leer las predecesoras consiguiendo que le entren ganas de leerlas.

El escenario de la novela es, como en las anteriores, la ciudad

de Barcelona, en una época en la que aún está presente el atentado terrorista de la Rambla y donde se están produciendo las primeras protestas independentistas que afectan al normal desarrollo de la ciudad donde un lunes de madrugada un joven aparece en una comisaria totalmente ensangrentado y tras decir <<Todos están muertos>> se desmaya. Tras esta aparición la policía descubre un asesinato múltiple y sangriento donde aparte del joven solo existe un superviviente, una niña de corta edad.

Con ese comienzo y en ese escenario, el autor nos plantea una investigación donde nos muestra todos los pasos del procedimiento policial, pero sin olvidar ese factor principal de los grandes investigadores, el instinto.

Milo Marlat, regresa con una actitud cambiada de unas forzadas vacaciones para resolver un caso en el que se encontrará con la horma de su zapato, Lucas Torres, el joven superviviente con una actitud enigmática y compleja, justo en un momento donde su capacidad de análisis y deducción se encuentra diezmada debido a sus temores internos. Tiene que apoyarse en sus compañeros de

trabajo, a los que considera su familia, para poder sobreponerse de sus miedos y así poder huir de la autodestrucción a la que se ve empujado.

La investigación ha de hacerse rápidamente, existen muchas presiones alrededor del caso, tanto políticas como mediáticas, el asesinato tiene cierta similitud con un caso anterior en el que también se vio involucrado Lucas Torres, ¿Quién es en realidad este chico?, ¿Qué hacía en la casa donde se produjeron los hechos?, ¿Es él el culpable de la atrocidad o una víctima más?

Con un lenguaje sencillo, sin adornos ni florituras literarias Aro Sáinz de la Maza desarrolla una trama donde con un ritmo frenético y manteniendo constantemente la intriga, el lector no será capaz de levantar la vista de las páginas del libro hasta que no descubra poco a poco los oscuros motivos que han provocado el macabro suceso.

Para finalizar he de decir que esta novela es ganadora del III premio Negra y Mortal a la Mejor Novela Negra del que era finalista junto con "Humo" de Adrián Magro de la Torre, "La casa vacía" de Manuel Barea, "El sonido de tu

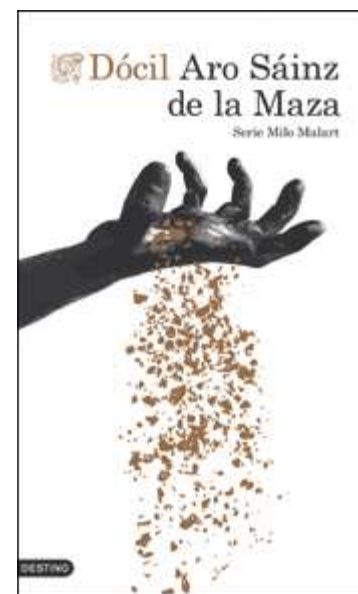

cabello" de Juan Ramón Biedma y "Cava dos fosas" de Félix García Hernán. Como bien dicen los organizadores del mismo, el equipo de la Web Negra y Mortal, todas ellas excelentes historias negras que ningún aficionado al género se debería perder.

Tenía razón Javier Sánchez Zapatero, "Dócil", la última novela de Aro Sáinz de la Maza es buena, muy buena, una novela negra que contiene asesinatos sin resolver, bulling, robos, corrupción, mafia y venganza todo ello acompañado con unos personajes principales potentes y unos secundarios magníficamente perfilados envolviendo una trama difícil de desmarañar para el lector. ¿Se puede pedir más?

FICHA TÉCNICA

Nº de páginas:	496
Editorial:	Ediciones Destino
Año:	2020
ISBN:	9788423356782
Autor:	Aro Sáinz de la Maza nació en Barcelona, ciudad donde, además de jugar a vóley-playa y frecuentar librerías, se entretiene poniendo nombre a todos sus precipicios. Es escritor, editor y tutor narrativo de varios autores. Sus novelas han tenido una gran acogida por parte del público y la crítica especializada, y han sido traducidas por la editorial Actes Sud en Francia, donde han relacionado a Malart con los clásicos del género y con las creaciones de prestigiosos escritores contemporáneos como Jo Nesbø y Philip Kerr.
Sinopsis:	El lunes al amanecer, un joven se presenta en comisaría empapado de sangre de pies a cabeza. «Todos están muertos», balbucea, y acto seguido se desmaya. El análisis de su ropa revela que la sangre pertenece a tres personas como mínimo. ¿Se encuentran ante una víctima más, el superviviente de una matanza? Pero entonces, ¿por qué guarda silencio cuando recupera el conocimiento? Cabe otra posibilidad: que se trate del asesino. Sin embargo, su entorno lo define como un chico dócil, incapaz de matar una mosca. ¿Quién es en realidad Lucas Torres? Milo Marlat, policía judicial de los Mossos, se enfrenta a un caso particularmente cruel y complejo. En una ciudad convulsa, sumido en una extraña sensación de irrealidad, está dispuesto a resolverlo, aunque le suponga un alto coste personal. Los personajes de Dócil van en busca de un anhelo el amor, el amor correspondido como última tabla de salvación para no naufragar. Aferrados a esta ilusión como única esperanza, mendigan por una ensoñación tan efímera como pueril, un espejismo alimentado por el miedo a la soledad. Y todo por unos instantes de aliento, fugaces, demasiado escasos para fertilizar un sentido. Especialmente cuando puede significar la muerte. O algo peor: el terror absoluto.



Su caso es nuestro caso, atendiendo de modo constante todas las inquietudes, interrogantes y estableciendo una auténtica relación personal.

Enrique de Santiago
ABOGADO



Bufete Enrique de Santiago
ABOGADOS

Gran Vía, 78 -3º Izq
28013 Madrid

Puerta Zamora, 4-6, Entreplanta 5
37005 Salamanca

Telf.: 923 26 65 36 - 669 40 30 31 - Fax: 923 27 12 01
www.bufeteenriquesantiago.es

Especial *Educación de Calidad*



EL CURSO ESCOLAR MÁS ATÍPICO

La nueva normalidad en las aulas para más de 44.700 alumnos en Salamanca

Los estudiantes, desde Primaria a Formación Profesional, han tenido que asumir nuevos hábitos en su día a día como las mascarillas, la higiene de manos o los accesos escalonados



Entre el 9 y el 21 de septiembre han regresado a las aulas más de 44.700 alumnos salmantinos (44.737) | FOTO: LYDIA GONZÁLEZ

Mascarillas, accesos escalonados, grupos burbuja, recreos con separación entre grupos... Así es la 'nueva normalidad' en las aulas seis meses después de su cierre por la pandemia del coronavirus. La vuelta al cole ha venido acompañada este año de nuevos hábitos que los alumnos han tenido que poner en práctica desde el primer día. Hábitos cuyo objetivo es conseguir una mayor protección frente a posibles contagios.

Los centros educativos han tenido que realizar un esfuerzo extra para que todo estuviera preparado

para una vuelta segura, con horarios que favorezcan el distanciamiento social o la implementación de un menor ratio de alumnos por aula.

Finalizado el mes de septiembre, Castilla y León -y, por tanto, Salamanca- ya han completado prácticamente el regreso a las aulas de los alumnos de las diferentes etapas educativas. Así, en entre el 9 y el 21 de septiembre han regresado a las aulas más de 44.700 alumnos (44.737). Los primeros en regresar en este curso marcado por el uso de mascarillas y geles hidroalcohólicos, han sido los alumnos de

segundo ciclo de Infantil, Primaria y Educación Especial, un total de 23.142 alumnos en la provincia de Salamanca (16.010 de Educación Primaria, 6.948 de Segundo Ciclo de Infantil y 184 alumnos de Educación Especial).

EN LAS TRES PRIMERAS SEMANAS, MÁS DE 150 AULAS CONFINADAS EN LA REGIÓN

Una semana después las aulas recibían a los alumnos de ESO, Bachillerato y los segundos cursos de FP de Grado Superior y de Artes Plásticas y Diseño. Un total de 17.070 alumnos en la provincia de Salamanca, de los que 11.582 cursan ESO y 4.265 Bachillerato.

Los siguientes en iniciar el curso en una situación tan atípica marcada por el Covid-19, han sido los alumnos de Formación Profesional Básica, Grado Medio y el primer curso de Grado Superior, un total de 4.525 alumnos en la provincia de Salamanca, de los que 598 cursan FP Básica, 2.268

FP de Grado Medio y 1.659 el primer curso de Grado Superior.

La incorporación paulatina de los estudiantes se completa con los alumnos matriculados en Bachillerato o FP de Grado Superior y Grado Medio a distancia, así como las enseñanzas impartidas en centros y aulas de Educación de Personas Adultas y la enseñanza Secundaria para personas adultas a distancia impartida en institutos.

Por último, el lunes 5 de octubre iniciará las clases el alumnado de las Enseñanzas Artísticas Superiores y





SANTACRUZ

Mundo Gráfico

Imprenta • Digital • Offset

Tel. 923 244 961 • 665 243 823 • 661 736 864

➤ el primer curso de los ciclos formativos de Grado Medio y Grado Superior de las enseñanzas profesionales de Artes Plásticas y Diseño; el martes 13 de octubre, empezarán su docencia las Enseñanzas Elementales y Profesionales de Música y Danza; y finalmente, el 19 de octubre, las Enseñanzas de Idiomas y las Deportivas.

Docencia presencial segura

La Consejería de Educación continúa trabajando para que en la reincorporación a las aulas de cada etapa formativa se garantice el derecho a una docencia presencial segura en esta situación tan excepcional. Un curso que arranca marcado por las medidas establecidas en los protocolos, elaborados en estrecha coordinación con las autoridades sanitarias y para el que ha sido necesario un mayor esfuerzo en la planificación. Entre las medidas que ya forman parte del día a día en las aulas, la organización y señalización de entradas, salidas y circulaciones para evitar contagios; el establecimiento de una distancia mínima de seguridad de 1,5 metros en aulas y comedores y la mascarilla obligatoria a partir de los 6 años en las aulas, los desplazamientos

y en el transporte escolar. También, una adecuada ventilación de las aulas después de cada clase y la creación de grupos estables de convivencia (grupos burbuja) que no interactuarán con el resto. Los centros educativos también han establecido turnos en los recreos, así como un refuerzo de la limpieza y desinfección de los diferentes espacios.

En Castilla y León, según los datos facilitados por la Consejería de Educación, desde el inicio del curso escolar, se han notificado 151 aulas confinadas, y se han confirmado 55 casos de alumnos y 9 de trabajadores con PCR positiva. En todos los casos en los que se detecta un positivo, los equipos COVID-colegios realizan pruebas diagnósticas PCR a alumnos y profesores que hayan mantenido contacto estrecho con los casos positivos.

Fiebre, el síntoma delator

Los niños no pueden asistir al colegio con fiebre. Medir la temperatura corporal antes de salir de casa puede ser un hábito a tener en cuenta. Además es importante vigilar si muestran alguno de los otros síntomas de la Covid-19 (tos seca, cansancio o congestión nasal).

31.000 estudiantes universitarios inician el curso en Salamanca

C. GARCÍA

■ Salamanca está preparada para su primer curso universitario en mitad de la pandemia. Más de 31.000 estudiantes universitarios inician el curso en Salamanca, tanto en la USAL como en la UPSA. Sin duda, se trata de un año histórico, ya que por primera vez se aplican estrictas medidas preventivas para garantizar la formación presencial con seguridad frente a los posibles contagios de coronavirus.

La Universidad de Salamanca ha distribuido 50.000 mascarillas, 35.000 guantes, 1.000 dispensadores y más de 3.000 litros de gel hidroalcohólico. Además, ha realizado más de 20.000 test serológicos voluntarios y asegura que mantendrá una vigilancia epidemiológica constante "que, en el caso de cualquier cambio en la evolución de la situación sanitaria, permitirá ofrecer respuestas ágiles con medidas concretas y efectivas".

La planificación académica para el curso 2020-2021 se ha realizado contemplando los posibles cambios de escenarios en función de evolución de la situación por Covid-19. De hecho, las guías docentes están adaptadas a todos los escenarios posibles para garantizar la calidad de la enseñanza.

Preocupa el comportamiento de estos miles de jóvenes fuera de las aulas, aunque las asociaciones estudiantiles aseguran que "la inmensa mayoría" de los que inician ahora el curso "son conscientes de la situación" por la pandemia y sus consecuencias.

En este sentido, la institución insiste en el mensaje de "responsabilidad" para que la comunidad académica lleve adelante el curso académico según lo pautado y diseñado, con protocolos y medidas estudiadas por la USAL para un funcionamiento "correcto".



La USAL ha realizado más de 20.000 test serológicos voluntarios | USAL

Y en el caso de positivos en el aula, con el fin de dar una respuesta eficaz, los alumnos ocuparán siempre el mismo sitio, para poder identificar contactos estrechos.

El riesgo de los colegios mayores

Si las medidas en las aulas serán estrictas, lo mismo sucederá en los colegios mayores. Uso obligatorio de mascarillas, distancia de seguridad de más de 1,5 metros en todo el recinto, excepto la habitación propia, circulación por el centro según las señales, uso de los ascensores exclusivo para personas que, por sus especiales circunstancias lo requieran, son algunas de las pautas.

Además, no serán posibles las visitas de personal ajeno, quedan suspendidas todas las actividades o reuniones que supongan contacto físico y no se permite permanecer en habitaciones distintas a la propia cuando no pueda garantizarse la distancia de seguridad.

La Universidad Pontificia de Salamanca

La UPSA también apuesta por la impartición de la docencia de manera presencial "siempre que quede salvaguardada la seguridad sanitaria de su Comunidad Universitaria". Se aplica así un protocolo con medidas como el uso de mascarilla, la limpieza de manos, pautas en los accesos o la reducción de contactos e incluso de la presencia en el campus a los momentos estrictamente necesarios, entre otras, para evitar el contagio de la COVID-19.

Además, se ha llevado a cabo un inicio escalonado del curso con el establecimiento de múltiples medidas de seguridad y de atención sociosanitaria impulsadas por la UPSA para salvaguardar la salud y la seguridad de sus estudiantes y trabajadores", ha remarcado.

No obstante, aunque ya han comenzado algunos posgrados, no será hasta los últimos días de octubre cuando finalice la incorporación de estudiantes a la Universidad.

Digitalización educativa

■ La Consejería de Educación ha reforzado la digitalización para dotar a los centros públicos de conexión ultrarrápida y aulas virtuales. A ello se añaden medidas como el refuerzo del equipamiento de las aulas

y la adquisición de 17.000 portátiles para su préstamo a los alumnos que puedan necesitarlo. Asimismo, se ha reforzado la formación del profesorado en esta materia con más de 34.000 plazas

Los colegios, "los lugares más seguros"

■ "Los centros educativos son lugares de detección precoz, son los lugares más seguros, no son lugares de contagio, hay que tener mucho cuidado a la salida, en las actividades socia-

les". Así lo reitera el Ministerio de Educación tras un inicio del curso escolar marcado por el Covid-19 y los confinamientos de aulas, por ahora en cifras bajas.

PAPELERÍA
MOBILIARIO
JUGUETES EDUCATIVOS
INFORMÁTICA
AUDIOVISUALES
LABORATORIO
PARQUES INFANTILES
MOBILIARIO URBANO

FUNDACIÓN HOSPITAL GENERAL SANTÍSIMA TRINIDAD (FHGST)

Recomendaciones de los pediatras de la FHGST para una vuelta al cole más segura

¿Qué debemos hacer con nuestros hijos? ¿Qué necesitan saber los niños para acudir a las clases lo más seguros posible? ¿Qué pasa con los más pequeños en los que el uso de mascarillas y mantener la distancia social es prácticamente imposible?



Aunque es inevitable que con la vuelta al cole aumente el número de casos, los pediatras de la Fundación Hospital General Santísima Trinidad, el Dr. Miguel Ángel Sánchez Palla y la Dra. Diana Vargas, nos dan una serie de recomendaciones para que la vuelta al cole de los más pequeños sea lo más segura posible.

Lavado de manos

Tanto el Dr. Sánchez Palla como la Dra. Vargas coinciden en que es fundamental inculcar en los más pequeños la importancia de lavarse las manos con agua y jabón y frotar bien. "Se debe insistir mucho en esta acción en los colegios para que al final se convierta en una rutina más".

Ayudar a los niños a que se acostumbren a las mascarillas

"El uso de las mascarillas es obligatorio para los mayores de 6 años, sin embargo, es importante que los niños empiecen a acostumbrarse a ella cuanto antes, explica la Dra. Diana Vargas. Tan importante es utilizar las mascarillas, como hacer un buen uso de ellas". Recuerda que las mascarillas quirúrgicas deben ser de un solo uso, que se debe enseñar a los niños a quitárselas correctamente, a guardarlas en un sobre o bolsa después de

quitárselas y a lavarse las manos después de tocarlas.

Distancia social

Ambos especialistas coinciden en que, aunque conseguirlo es algo muy difícil, sobre todo entre los más pequeños, en los colegios se tienen que reducir los grupos de alumnos en las aulas para mantener la distancia interpersonal de 1,5 m. Además, recomiendan realizar trayectos separados para que los niños no se crucen en los pasillos.

No llevar a los niños a clase con síntomas

"Es vital no llevar a los niños al cole si presentan síntomas para evitar nuevos brotes, señala la Dra. Vargas. Todos los padres tienen que estar alerta porque a la COVID-19 se sumarán otras infecciones respiratorias propias del otoño, y en muchas ocasiones son indistinguibles. En ese sentido lo mejor es ser cauto y no llevar a los niños al cole si tienen fiebre, tos, mocos, etc., explica la especialista. Es importante también que se evite, en la medida de lo posible, llevar a los niños que presenten síntomas con personas de edad avanzada, como los abuelos, ya que éstos forman parte de los denominados grupos de riesgo", continúa la pediatra.



Ventilación frecuente de las aulas

Ventilar las aulas y espacios comunes durante 5-10 minutos, antes de iniciar las clases, entre cada clase y al finalizar la jornada es otra de las medidas que se deberían llevar a cabo según recomiendan estos especialistas.

Cumplir con el calendario de vacunación

"Estamos muy preocupados por la COVID-19 y todos esperamos la

aparición de la tan ansiada vacuna. Sin embargo, no debemos olvidar que existen otras enfermedades que en niños son incluso más graves que la COVID-19 y para las que sí disponemos de vacuna (meningitis, sarampión, difteria, tosferina...). Por lo que es muy importante que se respete y se cumpla el calendario de vacunación", señala la Dra. Vargas.

¿Qué deben hacer los niños cuando regresan a casa después de las clases?

"Es conveniente que antes de entrar en casa se quiten los zapatos e intenten no tocar nada hasta que se laven bien las manos con agua y jabón. Es recomendable también que utilicen ropa únicamente para el colegio, que deberá airearse y lavarse con más frecuencia, y otra ropa distinta para casa. Y al igual que en el colegio, es conveniente ventilar frecuentemente las zonas comunes de la casa", concluye la pediatra.

Colegio Maristas: excelente formación académica, humana y cristiana

Ofrece una educación de calidad adaptada a las necesidades individuales y garantiza la igualdad de oportunidades para participar en un proceso de aprendizaje permanente

Los Maristas de Salamanca son un referente en la educación concertada en Salamanca. Excelencia, futuro, educación integral, valores, compromiso, historia y una de las ofertas escolares de mayor calidad desde los 0 a los 18 años. Hablar de Maristas es hablar de buena formación académica, humana y cristiana.

Educación integral a niños y jóvenes

El Colegio Marista ofrece una educación de calidad adaptada a las necesidades individuales y garantiza la igualdad de oportunidades a todos los alumnos para participar en un proceso de aprendizaje permanente.

Ponen especial atención en las personas, en cuidar su crecimiento personal y espiritual. Educan de manera integral a los niños y jóvenes en la excelencia académica, espíritu de familia y solidaridad y todo ello lo llevan a cabo cultivando un entorno seguro en el que desarrollarse y que da respuesta a las necesidades de las familias, con las que mantiene una estrecha relación, escuchándolas, acogiéndolas y atendiéndolas de forma personalizada; y a las necesidades de los alumnos en los "FOCUS GROUP", que trimestralmente se reúnen con la dirección haciendo llegar al Equipo Directivo sus inquietudes, sus propuestas y sus sugerencias de cambio, dentro del programa 'Tu voz importa'.

Fieles al estilo marista

Atienden a las necesidades y capacidades de los alumnos acompañándolos en su crecimiento integral. Educan conforme al modelo de persona y de centro expresado en el carácter propio, con calidad y de forma innovadora, fieles al estilo marista.



El estilo educativo y los rasgos que definen la pedagogía marista son la sencillez, el espíritu de familia, el amor al trabajo, la pedagogía de la presencia y el amor a María, su buena Madre.

Centro referente en el entorno

La comunidad educativa es el ámbito en el que se desarrolla la vida del Centro a través de la participación, del trabajo en equipo, la corresponsabilidad, el compromiso por la transformación social y la celebración de la fe.

El colegio Marista Champagnat es un centro referente en el entorno por su oferta educativa innovadora, por los excelentes resultados académicos y por el impacto en la sociedad.

Las habilidades, conocimientos y capacidades que les caracterizan como centro son: una mejora continua de la acción evangelizadora, una comunidad educativa acogedora, humanizadora y comprometida, su pasión por educar, una innovación metodológica para educar alumnos felices y competentes y su capacidad organizativa y de trabajo en equipo.



JORNADA CONTINUA

0 - 18 AÑOS

Secciones Bilingües

Comedor

Extraescolares

Club Deportivo

Proyectos Altas Capacidades

¡Matrícula abierta todo el año para Centro Infantil y Bachillerato!

Avda de los Maristas, 21 - 55. 37007 Salamanca

Tlfno: 923 269 400

www.maristassalamanca.es

@MSalCha



Colegio San Agustín: un latido, una esperanza

Su valor diferencial respecto a otros centros es la educación en valores cristianos y agustinianos destacando la ilusión, la esperanza y el esfuerzo



Los más de 60 años de tradición educativa han convertido al Colegio San Agustín es un referente en Salamanca, por lo que se presenta como una de las mejores opciones en educación no universitaria. Este centro privado concertado oferta enseñanzas de 3 a 18 años: Infantil, Primaria, Educación Secundaria Obligatoria y Bachillerato.

Dentro de su amplia carta de servicios incluye el servicio de guardería, la Escuela de Formación de FP, el servicio de madrugadores desde las 7.45 hasta las 8.45, en dos turnos (7.45-8.15 y de 8.15 a 8.45), el servicio de atención a alumnos a partir de las 14.00 hasta las 14.30, servicio de media pensión (comedor escolar) de 14.00 a

16.00 horas y a partir de octubre, dispondrán de un servicio de atención alumnos/biblioteca, zona de estudio o juegos, dependiendo de la edad de 16.00 a 18.00 así como un servicio de logopeda para los alumnos que lo demanden.

Su valor diferencial respecto a otros centros es la educación en valores cristianos y agustinianos destacando la ilusión, la esperanza, el esfuerzo, la responsabilidad compartida entre el equipo docente, la cooperación de los padres (asociación de madres y padres AMPA), y la implicación de antiguos alumnos y del personal voluntario.

Medidas contra el Covid

Desde el centro educativo, han puesto en marcha un amplio

protocolo de actuaciones que abarca todos los aspectos de la vida colegial. El protocolo, disponible en la web, detalla horarios de entradas y salidas tanto del inicio/fin de jornada como de los recreos, la cartelería explicativa de medidas higiénicas, la disposición en puntos estratégicos de geles, así como en las aulas, un refuerzo en la labor de limpieza y desinfección de aulas y espacios comunes, redistribución de aulas y zonas por etapas así como la no utilización de aulas anteriormente de uso común y frecuente (aula música, dibujo, vestuarios...) limitación de aforo con puestos señalados en Salón de Actos, Capilla, audiovisuales, adquisición de máquina friegasuelos para una desinfección de pasillos,

que se completa con máquina de ozono y máquinas de desinfección electrostática y formación tanto del personal como del alumnado.

Además se han desdoblado grupos donde el número de alumnos y los m2 no permitían la distancia de 1.50m.

"Desde la nueva normalidad sonará muy bien, pero desde la Dirección están siendo unas semanas de mucho estrés e incluso presión, pero presión bien entendida por parte de las familias que nos exigen profesionalidad y colaboración, y luego está la otra presión, la de la administración educativa, que en unos casos ha estado muy receptiva a colaborar y solucionar los problemas, como ha sido con los desdobles de au-

las, la dotación extraordinaria de profesorado y el asesoramiento general, pero que por otro lado sigue aumentando la documentación, papeleo, burocracia similar a cursos pasados pero aumentada ahora por el Covid, desgastando la labor de directivos y docentes en trámites que, a día de hoy, no parecen ser prioritarios, salvo para ellos", explica el director del centro Fernando Javier Martín.

A pesar de las complicaciones, en San Agustín han empezado el curso "con la ilusión de mantener el latido, el ritmo del Colegio y mostrar esperanza a los alumnos, a las familias y en definitiva a nuestro entorno social: un colegio funcionando, junto con el resto, es un motivo de esperanza".

*Centro Infantil
Infantil - Primaria
ESO - Bachillerato
Sección bilingüe
Madrugadores-Tardones
Servicio de Comedor
Extraescolares*

Colegio San Agustín
SALAMANCA
Agustinos

Colegio Antonio Machado, un futuro de excelentes personas

Es el único centro privado laico concertado bilingüe de la zona del Rollo. Además, cuenta con educación integral, desde los 2 hasta los 18 años

El Colegio Antonio Machado se caracteriza por ser una Cooperativa de Enseñanza con una trayectoria de más de 4 décadas. Desde sus inicios, este colegio de una sola línea con ideología laica, ha sacado adelante un ambicioso proyecto pedagógico que apuesta por la excelencia y por el compromiso con la calidad en la educación, lo que les ha llevado a trabajar en el Modelo Europeo de Calidad (EFQM), abalado por el Instituto de Técnicas Educativas, perteneciente a la Confederación Española de Centros de Enseñanza.

El Colegio Antonio Machado es el único centro privado laico concertado bilingüe de la zona del Rollo. Además, cuenta con educación integral, desde los 2 hasta los 18 años, lo que permite desarrollar una educación integral de todas las etapas educativas: Educación Infantil, Primaria, Secundaria y Bachillerato (ofertando las modalidades de Humanidades, Ciencias Sociales y Ciencias). Pedagógicamente, el colegio se caracteriza por potenciar el desarrollo armónico de todas las dimensiones de la personalidad del alumnado, a través del trabajo cooperativo y la construcción compartida de conocimientos. Este enfoque pedagógico, no sólo ayuda a potenciar el interés y la curiosidad de los alumnos por el entorno físico, social y cultural que les rodea, sino que, además, fomenta una educación en la que los alumnos/as sean capaces de convivir de forma constructiva y participando activamente en la vida del colegio. En los tiempos actuales avanzan hacia una concepción más global del niño/a, en la que no se hagan distinciones entre su formación intelectual y su formación personal, afectiva o social.

Para ello el proceso educativo lo relacionan con la vida, dándole



relevancia, funcionalidad y utilidad a lo que aprendemos, promoviendo el interés y utilizando metodologías variadas y ricas, que reconozcan y estimulen los distintos modos de aprender y las características personales de cada alumno, mediante las medidas de atención a la diversidad que sean necesarias en cada caso.

En un mundo cada vez más globalizado, el colegio aporta herramientas al alumnado para que pueda desenvolverse con solvencia en la vida. Así, cada año se potencian las competencias en lenguas extranjeras del alumnado, con inmersiones en la etapa de Educación Primaria y ESO y con profesores nativos. Además, se fo-

menta la formación en la utilización de las nuevas tecnologías, como vehículo de apertura al mundo y a la vida.

El Colegio Antonio Machado es el único centro de la ciudad que ha implantado un Proyecto único y pionero de Innovación Educativa en la Enseñanza Musical. Comenzó en el curso 2017-2018 en la etapa de Educación Infantil, y este año da un paso más, continuando con el proyecto en Educación Primaria. La formación musical es una herramienta fundamental para el desarrollo armónico de la persona. Al Colegio Antonio Machado le avala la trayectoria, con más de 20 años de experiencia, del Centro Autorizado Profesio-

nal de Música, el cual amplía su oferta formativa con las Enseñanzas Elementales y Profesionales de Música. Para las Enseñanzas Profesionales de Música, este es el único centro privado de Salamanca donde poder obtener el Certificado Elemental de Música y el Título oficial Profesional de Música (homologados por la LOE y equiparado al Título Oficial de Técnico).

El Centro cuenta con la certificación TIC (Tecnología de la Información y la Comunicación) de la Junta de Castilla y León, teniendo en todas sus aulas pizarras digitales, ordenadores, proyectores, conexión a Internet, así como la plataforma educativa "Educamos": un

sistema on-line de comunicación bidireccional con las familias, que agiliza la información del desarrollo educativo del alumnado.

El Centro es un espacio "cardioprotectado", pues no sólo cuenta con un desfibrilador semiautomático, sino que además, el profesorado se forma anualmente para actuar en caso de que sea necesario realizar una reanimación cardiovascular a cualquier miembro de la comunidad educativa.

El Colegio Antonio Machado posee el certificado "Ecoembes", que le acredita como centro educativo que promueve una educación para el cuidado del medio ambiente y su sostenibilidad.

Por otra parte, con el fin de potenciar el espíritu de trabajo, así como facilitar a las familias un plan flexible de horarios, el Centro cuenta con un amplio servicio de atención al alumno: desde el servicio de madrugadores, tardones y el comedor escolar, hasta un amplio abanico de actividades que complementan el currículo, contribuyendo a enriquecer la experiencia escolar con una amplia variedad de actividades y talleres, entre las que destacan Robótica, Música, Deporte e Inglés.

En definitiva, el Colegio Antonio Machado desarrolla una propuesta educativa integral y de calidad, reafirmada por una mejora cada año en los resultados obtenidos por sus alumnos en las pruebas de acceso a la Universidad, gracias al trabajo de un gran grupo de profesionales que están plenamente identificados con el ideario y el proyecto del Centro, en un constante afán de mejora y renovación.

Tienes la oportunidad de seguir conociendo este centro en la página www.colegioantoniomachado.es y siguiendo sus perfiles en Facebook, Twitter e Instagram.

Colegio Concertado Bilingüe
ANTONIO MACHADO

Calidad Educativa en:
Ed. Infantil
Ed. Primaria
E.S.O.
Bachillerato

Centro Profesional de Música:
Autorizado JCYL
Grado Elemental
Grado Profesional
Desde 4 años

Proyecto musical en INFANTIL y PRIMARIA
NOVEDAD

www.colegioantoniomachado.es

C/Pintor Díaz Caneja 28, Salamanca Tfno: 923 18 04 60

f t

Colegio Santa Teresa de Jesús: unidos por la educación

Los proyectos en colaboración con las familias, el ayuntamiento y las universidades de la ciudad son habituales en el centro como claro ejemplo de una escuela abierta en la que 'Educamos educándonos'

El colegio Santa Teresa de Jesús, perteneciente a la Fundación Escuela Teresiana, se establece en Salamanca en los años 30 con una clara vocación de ser referente en el sector de la educación y con más de 20 centros en toda España.

Durante el curso 2020-21, y tras la experiencia obtenida en el trimestre del curso anterior, el colegio refuerza aquellos aspectos que funcionaron en la enseñanza online y trabaja con su alumnado en la consecución de las competencias digitales que les preparen para cualquiera de los escenarios posibles. Anticipándose a las necesidades, el Plan Digital del Centro establece el trabajo paralelo en el aula y online desde casa para garantizar el aprendizaje de cada niño, aunque se encuentre en algún momento con la circunstancia de no poder asistir. Así, desde el primer día de curso, se trabaja fomentando la autonomía del alumnado y la responsabilidad personal.

La comunidad educativa trabaja desde el lema del curso 'Unidos', en afrontar la situación que como sociedad estamos viviendo. A través del plan antiCovid en el que se regulan y ponen en común los aspectos a cumplir sobre distancias de seguridad, entradas y salidas, patios diferenciados, cartelería... busca el modo de dar la mayor seguridad y tranquilidad a sus alumnos, familias y trabajadores.

La educación que quiere construir se basa en comunidades que aprenden. Aprenden de la diversidad de sus miembros y aprenden del medio. Los proyectos en colaboración con las familias, el ayuntamiento y las universidades de la ciudad son



habituales en el centro como claro ejemplo de una escuela abierta en la que 'Educamos educándonos'

Sus líneas pedagógicas tienen como base las inteligencias múltiples (como referente desde el que educar), la dimensión comunitaria y personalizadora del aprendizaje, la cultura del pensamiento, el fomento de la creatividad y el emprendimiento. Son referente de proyectos de Aprendizaje y Servicio, y Design For Change, donde los alumnos y sus proyectos realizados mediante cooperativo, han sido finalistas y

campeones nacionales en más de una ocasión.

La experiencia acumulada en educación hace que trabaje en un modelo de alumno que aprenda a ser y a saber hacer, donde el aprendizaje de las habilidades necesarias para los trabajos del mañana sean una prioridad y le capaciten para ser feliz y útil a la sociedad en la que vive. El método de trabajo se extiende desde los 3 hasta los 18 años.

El centro es bilingüe en inglés y los alumnos estudian francés desde 5º de Educación Primaria. El programa bilingüe queda reforzado

con cinco horas de inglés en Ed. Infantil, inmersiones lingüísticas e intercambios con el alumnado dentro y fuera de España desde 5º de Ed. Primaria, el programa de Bachillerato Dual Americano y estancias de inmersión lingüística en Irlanda durante el verano. Además, es centro examinador oficial para obtener la acreditación oficial del Oxford Test of English.

Para el Colegio Santa Teresa de Jesús es importante que el centro sea lugar de encuentro, acompañamiento, aprendizaje y alegría. Por eso los espacios son dinámicos: las

aulas, los laboratorios, el gimnasio, el patio, y los pasillos, son lugares que se adaptan a las necesidades de aprendizaje del alumnado.

Ayudar al alumnado a crecer como personas, siendo protagonistas de su aprendizaje, conocerse y a saber gestionar sus emociones, desarrollando su inteligencia espiritual, es el objetivo principal del Plan de Interioridad, del programa de acción tutorial 'Acompañarte' y del programa 'Mirarte' que se desarrollan en todas las etapas.

Este centro utiliza el modelo de gestión EFQM lo que se traduce en una organización dinámica, adaptándose a los nuevos escenarios educativos, la formación continua del profesorado es una prioridad. El sistema de gestión optimiza recursos y rendimientos, dando lugar a excelentes resultados.

Los alumnos del colegio Santa Teresa de Jesús obtienen una óptima preparación para el acceso y admisión a los estudios universitarios avalada, año tras año, con los premios extraordinarios de la Universidad de Salamanca.

Pensando en las necesidades tanto de su alumnado como de las familias, el colegio dispone de una consolidada oferta que abarca todos los niveles educativos, desde el servicio de guardería, Educación Infantil y Primaria, hasta Educación Secundaria y Bachillerato. Dispone asimismo de servicio de orientación, madrugadores y continuadores, comedor con cocina propia y una cuidada propuesta nutricional, así como un numeroso conjunto de actividades extraescolares. También cuenta con aulas dotadas de pizarras digitales, pantallas, ordenadores y amplios espacios al aire libre.

cuidando a las personas

educando con el corazón

innovando metodológicamente

comprometidos con el futuro

COLEGIO SANTA TERESA DE JESÚS

Avenida Raimundo de Borgoña nº.41-57 37005 Salamanca
Tel. +34 923 22 29 00 Fax +34 923 232 127 contacto@salamanca.escuelateresiana.com

**LOS OVALLE**

(junto Avda. Portugal).
Excelente piso 78 m²
3 Dormitorios y baño.
Patio 30 m² con privacidad.
Ascensor y SS/CC. **145.000 €**

**AVDA. PORTUGAL**

¡OPORTUNIDAD!
Precioso piso 91 m²
Calidades de lujo.
Reforma integral.
Patio privado. **139.000 €**

**PLAZA GABRIEL Y GALÁN**

Exclusivo piso de 173 m²
Gran salón con terraza.
Preciosas vistas. Excelente ubicación.
Buena orientación.
354.000 €

**URB. ALDEBARÁN**

Espectacular villa individual
460 m². IMPECABLE.
5 Dorm. 6 baños. Salón con chimenea.
Bodega + vinoteca. Inmejorable construcción. **398000 €**

**PLAZA DE LA FUENTE**

Piso 87 m².
2 Dorm., baño y aseo. Ascensor.
Servicios Individuales.
Excelente ubicación. Edificio de
piedra de Villamayor. **229.000 €**

**VAN DYCK**

Piso reformado. 3 Dorm.
Salón esquina. SS/CC.
Todo exterior.
Muy luminoso.
145.000 €

**URB. PEÑASOLANA II**

Chalet adosado 171 m²
3 Dorm., 3 baños.
Gran salón con chimeneas.
Garaje (puerta automática).
139.000 €

**URB. LA FONTANA**

Excelente chalet pareado 253
m². 4 Dorm. 3 baños. Bodega.
Buhardilla 47 m². Calidades de
lujo. Zonas comunes: piscina,
jardín. **298.000 €**

**PLAZA CAMPILLO**

Gran vivienda señorial 175 m²
Planta salón de esquina alta.
SS/CC. Exterior.
Accesible. Ascensor.
345.000 €

**CASA DE LAS CONCHAS**

Apartamento reformado.
Dormitorio independiente
Calefacción.
Excelente ubicación.
124.000 €

**URB. LAS CANTERAS**

Dúplex 85 m². SS/CC.
Gran salón con cocina
americana. 2 dormitorios
Plaza de garaje cerrada.
75.000 €

**SANTA MARTA DE TORMES**

110 m², 3 Dorm., 2 baños.
Cocina con patio. Ascensor.
Poco gastos.
Exterior. Garaje cerrado.
116.000 €

**URB. ALDEBARÁN**

Magnífico chalet de diseño
460 m². Parcela consolidada 1.000
m². 5 Dorm. 5 baños. Gran salón de
90 m². Calef., suelo radiante.
Garaje para 3 coches. **465.000 €**

**PARADOR**

Bonito piso 80 m².
2 Dorm.. Salón con balcón.
Cocina con patio.
Ascensor. Servicios individuales.
85.000 €

**URBANIZACIÓN VALDECARRETAS (PELABRAVO)**

Parcela urbana 2.277 m²
39.000 €



elbúho
gestión inmobiliaria

Desde 1990

“aquí está su casa”

C/ Bermejeros, 25
37001 Salamanca



www.inmobiliaria-elbuho.com

923 281 323 - 629 119 130

La alegría de crecer juntos en el colegio San Juan Bosco

El Colegio San Juan Bosco destaca por su clima de familia donde los alumnos aprenden viviendo nuevas y estimulantes experiencias

El Colegio San Juan Bosco comienza un nuevo curso con las alegrías y expectativas que todo nuevo año escolar despierta, especialmente tras la difícil y atípica situación en la que se desenvolvió el curso pasado. Este curso comienza con un elevado grado de incertidumbre condicionado por la evolución de la pandemia de la Covid-19. Si el curso pasado, fue el de la masiva incorporación al proceso educativo de la teleformación, este seguro que lo será el de la incorporación del uso de mascarillas, hidrogeles y distanciamiento social en las aulas como medidas de higiene y prevención recogidas en el plan de inicio de curso del centro. Sea como fuere, toda la comunidad educativa, parte de los aprendizajes y experiencias vividas el curso pasado, que les hará afrontar el presente con mayores garantías y fortalezas.

A pesar de lo expuesto anteriormente, comenzar un nuevo curso implica novedad, esperanza, ilusión y entusiasmo al tener la oportunidad de hacer realidad los sueños que los alumnos y educadores viven y disfrutan de forma compartida.

El Colegio San Juan Bosco, durante este curso continuará trabajando para prestar un servicio educativo de la mayor calidad. No olvidemos que el Colegio San Juan Bosco es el primer y único centro en Salamanca que es poseedor del

sello de excelencia europea EFQM 500+. El certificado de excelencia europea EFQM 500+, es el mayor grado de reconocimiento a la excelencia en la gestión a la que puede aspirar cualquier organización. Este sello reconoce la oferta y propuesta educativa del Colegio San Juan Bosco como excelente, siendo uno de los dos únicos centros que cuentan con tan prestigioso reconocimiento en Castilla y León.

El Colegio San Juan Bosco, es un centro concertado bilingüe donde se integran las etapas educativas de Educación Infantil, Primaria, Secundaria y Bachillerato, escolarizando a más de 780 alumnos. Pedagógicamente, el colegio está implantando un sistema de trabajo fundamentado en las metodologías activas, las inteligencias múltiples, la educación emocional, el trabajo cooperativo, y el desarrollo de las competencias y de la creatividad, siempre con una atención individualizada y personalizada a los alumnos. Todo integrado en su modelo de persona que quieren formar en el Colegio, en los ámbitos personal, social, académico, cristiano y salesiano.

Desde los 3 años los alumnos aprenden una lengua extranjera dentro del Plan BIBE (Bases Integradoras del Bilingüismo Escolar), y a partir de 5º de educación primaria, estudian una segunda lengua extranjera, Francés, siendo el pri-

mer centro concertado de la provincia de Salamanca, que implantó completamente las Secciones Bilingües en inglés en Ed. Primaria y en Ed. Secundaria. Fue el primer centro de Castilla y León en incorporarse al Plan PIPE (Plan Integral de Bilingüismo Educativo), contando con ayudantes de conversación nativos en las aulas y una Escuela de Idiomas propia con posibilidad de obtener certificaciones oficiales de la Universidad de Cambridge. Desarrolla cursos y estancias en el extranjero y proyectos de inmersión lingüística para completar una formación con dimensión europea. Gracias al convenio suscrito con Academica International Studios, los alumnos que cursan el programa de Doble Titulación en Bachillerato, se gradúan en el Bachillerato Americano y en el Bachillerato Español. Además el Colegio es centro colaborador de la Universidad de Oxford, siendo centro examinador oficial del Oxford Test of English (OTE), certificado de reconocimiento internacional de la competencia lingüística en lengua inglesa.

El Centro cuenta con la certificación TIC (Tecnología de la Información y la Comunicación) de la Junta de Castilla y León, teniendo en todas sus aulas pizarras digitales, ordenador, proyector, sonido, conexión a Internet, así como con un sistema on-line de comunicación bidireccional con las familias



y aulas virtuales para la enseñanza no presencial.

En el centro cuentan de un espacio cardioprotectado al tener instalado un desfibrilador semiautomático, que permitirá actuar en caso de precisar realizar una reanimación cardiovascular a cualquier miembro de la comunidad educativa.

El Colegio San Juan Bosco además del sello de Centro Educativo Sostenible, que es el reconocimiento concedido por la Junta de Castilla y León por su compromiso medioambiental, destacando su currículum educativo y su gestión integral en la que introducen medidas de compromiso con el medio ambiente y un comportamiento "sostenible", que les convierten en todo un ejemplo de lo que debe ser cuidar nuestra casa común, el planeta tierra. Es poseedor del certificado como centro educativo "Ecoembes", es un centro Naturaliza: aprendizaje ambiental activo y forma parte del "programa recreos residuos cero", todo ello para promover una educación para el cuidado del medio ambiente y su sostenibilidad. Los alumnos analizan y comprenden la problemática medioambiental de su entorno y se preparan para el ejercicio ciudadana-

no responsable en pro de una sociedad más justa y ecológicamente sostenible, inculcando el respeto al medioambiente y a sus recursos, incluido el ser humano.

Además presta servicio de comedor, con cocina propia y desarrolla el proyecto "Nutrifiendos" (alimentación saludable) y el programa "la comida no se tira"; servicio de madrugadores; servicio de orientación psicopedagógica y escuela de padres. Propone una amplia oferta de actividades complementarias, extraescolares (también para padres) y deportivas en horario de tarde y de fin de semana, así como campamentos de verano.

En definitiva, el Colegio San Juan Bosco desarrolla una propuesta educativa evangelizadora, integral y de calidad, refrendada por los altos logros obtenidos por sus alumnos en las pruebas de acceso a la Universidad y por el reconocimiento del sello de excelencia europea EFQM 500+ y de Centro Educativo Sostenible por el cuidado del planeta.

Para más información: www.sanjuanboscosalamanca.salesianas.org, y en las redes Facebook, Twitter y canal de Youtube.

FUTURO INCLUSIVO
TIC PREVENTIVO
AMABILIDAD SOLIDARIDAD
INNOVADOR SUEÑOS
FAMILIAR AMOR
ALEGRÍA EXCELENCIA
EUROPEO FE
CREATIVIDAD CALIDAD
DIVERSIDAD RESPETO
EQUIPO

Salamanca
COLEGIO SAN JUAN BOSCO
Salesianas

ED. INFANTIL • ED. PRIMARIA • ED. SECUNDARIA • BACHILLERATO

La alegría de crecer juntos

Primer Colegio con el Sello de Excelencia Europea EFQM 500+ en Salamanca

EFQM
Recognised for Excellence
5 Star - 2017

www.sanjuanboscosalamanca.salesianas.org

El colegio Calasanz de Salamanca amplía su oferta educativa

La oferta educativa del colegio Calasanz abarca desde el aula de 0 años hasta el ciclo formativo de grado superior de Desarrollo de Aplicaciones WEB



Los alumnos son lo más importante para el centro. Cada año trabajan para adecuar sus instalaciones a las nuevas metodologías y ampliar la oferta y servicios que puedan cubrir las necesidades de las familias.

Así, en este 2020, da inicio la actividad en el aula de 0 años de centro infantil, y en bachillerato con un grupo en la modalidad de artes. El curso pasado comenzaba por primera vez, y como novedad en toda la provincia de Salamanca, el ciclo superior de Desarrollo de Aplicaciones Web, este año, esos alumnos podrán desarrollar las prácticas en INDRA, puesto el colegio forma parte de la Red de Excelencia de Centros de Formación Profesional de INDRA.

Apuestan fuertemente por la formación en idiomas. Así, la iniciación en inglés se realiza desde el grupo de 0 años; el programa de bilingüismo se desarrolla en la etapa de primaria; y este curso comienzan la experiencia del Bachi-

llero Dual, pudiendo cursar sus asignaturas desde 2º de la ESO. Como Centro Oficial Preparador de los Exámenes de Cambridge y también de la Universidad de Oxford, los alumnos de extraescolares también tienen la opción de acreditarse con un certificado oficial de inglés.

Cuenta con instalaciones amplias y confortables, espacios diáfanos, dinámicos y modernos, adaptados a las nuevas metodologías, amplios patios, parque de juegos adaptado a cada edad, pistas y canchas al aire libre y cubiertas, en los que realizar actividades que complementen la oferta formativa. Esta amplitud en las instalaciones ha facilitado la adecuación de espacios a la "nueva normalidad", pudiendo desdoblarse sin problemas todos los cursos de primaria, así como parcelar los recreos y evitar las agrupaciones de los alumnos en los patios.

Invertir en infraestructuras tecnológicas y adecuarlas a las nuevas metodologías es otro de los puntos fuertes del colegio, de tal manera,

que todas las aulas están dotadas de ordenadores y televisores. La formación en TICS es un activo en el centro, tanto para profesores como para los propios alumnos.

A través de una educación integral e individualizada atienden la singularidad de cada alumno, con una metodología activa basada en el desarrollo de inteligencias múltiples y el trabajo cooperativo, donde el alumno es el centro. Se favorece su proceso de aprendizaje junto con la interacción entre familia y colegio.

Con el objetivo de conciliar la vida laboral y familiar, el centro cuenta con servicios de buenos días, comedor escolar con cocina propia y tardones. Durante el curso disponen de internado mixto para alumnos a partir de 5º de primaria que residan fuera de Salamanca, y para los alumnos de la ciudad ofrece un servicio de media pensión donde se realizan estudios dirigidos para complementar la actividad académica. Para los más pequeños el centro permanece abierto durante el mes de julio,

donde se realizarán talleres y actividades lúdicas.

La Residencia Universitaria abre sus puertas para satisfacer las necesidades de los residentes, con pensión completa y cocina propia a su disposición, pudiendo hacer uso de todas las instalaciones deportivas, zonas comunes y salas de estudio propias.

Las actividades extraescolares son una parte viva del colegio, cuentan con una amplia oferta: idiomas, deportes (fútbol, baloncesto, patinaje, pádel...) ocio y aprendizaje, tanto para alumnos como para las familias. A través de los Grupos de Movimiento Calasanz y el Grupo Scout se promueve la fe, la sensibilización y la solidaridad. La situación actual ha hecho que estas actividades evolucionen y se oferten de momento de modo online.

En el Colegio Calasanz acompañan a las familias en la educación integral de los hijos para lograr juntos su enriquecimiento personal, académico, humano y religioso.

Datos del centro

Colegio Calasanz. Pº Canalejas,
139-159. 37001 Salamanca
Teléf.: 923 26 79 61
www.calasanzsalamanca.es
info@calasanzsalamanca.es

Oferta Educativa

- Centro Infantil de 0 a 2 años.
- Infantil.
- Primaria (sección bilingüe).
- ESO.
- Bachillerato (Ciencias, Humanidades y Artístico).
- Bachillerato Dual
- Ciclo Superior Desarrollo de Aplicaciones Web.

Servicios

- Buenos días
- Comedor
- Transporte
- Centro Abierto en verano
- Actividades Extraescolares
- Escuela de Música
- Escuela de Padres
- Club Deportivo
- Centro preparador Cambridge
- Internado
- Media pensión
- Residencia Universitaria

Calasanz, una educación de calidad

- ✓ Aprendizaje-Servicio
- ✓ Innovación educativa
- ✓ Educación preventiva

- ✓ C. Infantil 0 a 2 años
- ✓ Infantil
- ✓ Primaria
- ✓ Secundaria
- ✓ Bachillerato

Ciencias
Humanidades
y C. Sociales
Artes



www.calasanzsalamanca.es
info@calasanzsalamanca.es



COLEGIO
CALASANZ
SALAMANCA

UBICADO EN CARRETERA MADRID 111, EN SANTA MARTA DE TORMES

Formarse en el 'Hernández Vera': cuidando de ti

Es un **Centro que se caracteriza por la atención cercana e individualizada** hacia los alumnos

Al inicio del curso pasado nadie imaginaba que este curso 2020/2021 iba a empezar tal y como lo ha hecho: con mascarilla, guardando la distancia de seguridad, midiendo la temperatura... y esta situación en el 'Hernández Vera' es aún más difícil, ya que es un Centro que se caracteriza por la atención cercana e individualizada hacia los alumnos, un Centro que fomenta una buena convivencia escolar entre todos los alumnos.

Todos los días, al llegar al Centro, profesores y alumnos cumplen el protocolo de forma ejemplar, pensando unos en otros, sabiendo que todos se necesitan, cuidando mucho el ambiente familiar.

El 'Hernández Vera' está comprometido con la Formación Profesional, dispone de aulas perfectamente equipadas para ofrecer una formación de calidad y cuenta con un profesorado cualificado y preparado para cubrir las necesidades y demandas de los alumnos. Se ha hecho un enorme esfuerzo por conseguir que todo esté acorde con las medidas más adecuadas para que los alumnos puedan desarrollar las clases con cierta normalidad. Y es que el 'Hernández Vera' se ha propuesto como objetivo lograr el aprendizaje con la mayor naturalidad posible, cuidando mucho los detalles para hacer frente a esta situación.

En el 'Hernández Vera' se imparten dos Ciclos de Grado Medio: 'Actividades Comerciales' y 'Peluquería y Cosmética Capilar', ambos de dos cursos académicos, con 380 horas de Formación en Centros de Trabajo, una gran oportunidad para encontrar un primer empleo. La creatividad, la innovación, el empleo de las TIC y las clases prácticas también forman parte importante del proceso de enseñanza-aprendizaje



que tiene por objetivo acercar la realidad laboral, presente y futura, a los alumnos con la finalidad de una mayor empleabilidad en su sector. Por todo ello, año

tras año, la satisfacción de cada uno de los alumnos aumenta ya que perciben que han adquirido la profesionalidad necesaria para afrontar los años venideros.

El 'Hernández Vera' es un Centro pequeño pero muy vivo, con personas activas y dinámicas, en el que se desarrollan muchas actividades y eventos a lo largo del

curso, aunque este curso será un poco diferente, pero esto no importa porque para el 'Hernández Vera' lo primordial es "cuidar de ti".



Centro de F.P.

Hernández Vera

Formando profesionales y personas

Ciclos Formativos de Grado Medio

"Actividades Comerciales" y "Peluquería y Cosmética Capilar"

Avda. Madrid, 111
Santa Marta de Tormes
TELF.: 923138531

www.centrofernandezvera.com

ANPE exige centros seguros

El presidente de Anpe en Salamanca, Nicolás Ávila, asegura que “han reclamado a la administración pública que se hagan test a todo el profesorado” pero entiendo “que casos aislados va a haber”

Desde ANPE Salamanca, Sindicato Independiente del profesorado de la Enseñanza Pública, siempre se han manifestado a favor de la vuelta al curso académico de manera presencial pero “con unas premisas que se basan en que no haya el más mínimo riesgo sanitario para profesorado, alumnos y familias”. Hablamos con su presidente, Nicolás Ávila, sobre la incertidumbre actual en el sector educativo.

¿Cómo valora la vuelta al cole?

Volver de forma presencial siempre es una buena noticia, garantizando siempre la salud para profesorado, alumnos y familias. Una vuelta al colegio con centros seguros que tengo la certeza de que así será, positivos se pueden dar en cualquier ámbito social pero entiendo que desde la administración aquí en Castilla y León se están siguiendo las recomendaciones y protocolos sanitarios en general en todos los centros. Esto no quiere decir que pueda existir en algún centro o en algún aula que el tema de la medida se quede varado, estamos recibiendo algunas incidencias de centros con algún aula donde no se respeta alguna medida de seguridad. Esperamos que se subsanen y que haya total seguridad. Por otro lado entiendo que tiene que haber mucha pedagogía en los centros, sobre todo en los primeros tiempos, en cuanto al adecuado uso de mascarillas, respeto de las normas... todas las medidas sanitarias que existen desde la administración.

¿El aislamiento de aulas de estos días cree que tiene algo que ver con la falta de test masivos al profesorado?

Nosotros hemos pedido a la administración que se hagan test a todo el profesorado pero entiendo que casos aislados va a haber, los



Nicolás Ávila, presidente de Anpe en Salamanca, en una entrevista para SALAMANCA AL DÍA | FOTO: LYDIA GONZÁLEZ

niños pueden llegar contagiados al centro y un solo niño contagiado supone poner en cuarentena ese aula. Los niños y profesores vienen de la calle y pueden entrar al centro con el virus y lo que hay que evitar es que todo eso se propague, claro que hay profesores que han dado positivo y no van a los colegios. Los centros no tienen por qué dar inseguridad de contagio, el problema es al meterlo y eso hay que evitarlo y yo hago el llamamiento de que ante cualquier mínima duda de los padres eviten llevar al niño al centro.

Quiero destacar también la creación de los equipos Covid en los centros educativos. Nosotros junto a otras organizaciones sindicales de la mesa sectorial hemos llegado y firmado un acuerdo con la administración con una serie de medidas sanitarias para el curso 2020/2021 donde destacan la conciliación de la vida familiar y laboral del profesorado, un procedimiento de actuación para profesorado especialmente sensible que implique una adaptación del puesto de trabajo en caso de

contagio, por ejemplo, y un aspecto fundamental que es que la responsabilidad de la actuación en centros educativos recaerá sobre la consejería de educación siempre que el centro haya seguido el protocolo adecuado en cada caso.

¿La situación del coronavirus podría propiciar un aumento de matrículas en escuelas rurales?

No se a ciencia cierta si eso es así. A lo largo del verano se comentó que estaba aumentando el asentamiento de familias en el mundo rural pero no hay datos para hacer esa afirmación. Sería fácil pensar que muchos padres quieran evitar aglomeraciones de gente y un cierto aislamiento social pero la administración no ha confirmado nada.

Puebla de Azaba y Yecla de Yeltes han perdido sus colegios por falta de niños, ¿no sería más rentable desplazar a esos tres niños a otro municipio que mantener una escuela abierta?

ANPE lo ha dicho siempre, defendemos el mundo rural y la escuela rural que debe tener los mismos medios y recursos que las urbes.

Somos defensores de que no se cierren unidades y que se mantengan el mayor número de unidades en el mundo rural, que se bajen las ratios del número de alumnos por unidad para los desdobles y se mantengan las aulas con tres niños. Somos defensores a ultranza del mundo rural y de que se asiente más población.

También se está criticando el uso compartido del autobús escolar con la línea regular de viajeros en Ledesma.

Yo me imagino que la administración quiere un aprovechamiento de los medios, si hay una línea regular y otra escolar, conjugarlas. Nosotros siempre hemos pedido el transporte escolar y me imagino que lo que permiten es el uso de personal adulto para la ruta, esto siempre ha existido pero es verdad que en estos momentos debería mantenerse exclusivamente para el transporte de alumnado. Los alumnos tienen asignados unos asientos fijos pero es cierto que deberían, efectivamente, dedicarse solo a ese transporte escolar.

Servicios de Anpe

1. TELÉFONO DEL DEFENSOR DEL PROFESOR 24H ATENDIDO POR UN PROFESIONAL: 655 55 51 87. defensordelprofesor@anpecastillayleon.es.
2. ASESORÍA Y DEFENSA JURÍDICA, presencial y on-line en: salamanca@anpe.es.
3. ADQUISICIÓN DE GRADO semipresenciales a través de la Universidad Pontificia de Salamanca en PRI, AL, PT, EI, MU, FI, FF, Educ. Soc. y Psicopedagogía.
4. FORMACIÓN presencial, a distancia y on-line, mediante convenio con la Consejería de Educación, Universidad de Salamanca (USAL), la Universidad Pontificia (UPSA) y la Universidad Isabel I de Castilla (Burgos).
5. ATENCIÓN PERSONALIZADA Y DIRECTA, al afiliado y simpatizante en cada sede: concursos de traslados, jornadas informativas, reclamaciones,...
6. REVISTA ANPE de ámbito provincial, regional y nacional con periodicidad mensual.
7. CURSOS DE INGLÉS EN VERANO en el Reino Unido y otros países anglófonos para afiliados e hijos afiliados.
8. INFORMACIÓN WEB profesional actualizada diariamente: www.anpecastillayleon.es.
9. PLATAFORMA ON-LINE PARA CURSOS DE FORMACIÓN: cursosanpecastillayleon.es.
10. ACUERDOS CON SERVICIOS VARIADOS.



MATRICULA A TUS HIJOS EN LA ENSEÑANZA PÚBLICA

Fecha de matrícula: 20 de marzo al 2 de abril

“La excelencia al alcance de todos”

El defensor del pueblo

www.anpecastillayleon.es

SOY DOCENTE

Soy de la enseñanza pública
Soy de ANPE



ANPE
SINDICATO INDEPENDIENTE
SALAMANCA

PROPUESTAS DE CCOO PARA EL CURSO 2020-21 PARA UNA PRESENCIALIDAD SEGURA

Vuelta al cole ¿segura?

Con un escenario provincial de contagios creciente y ante el aumento de clases en cuarentena, desde CCOO Enseñanza Salamanca continuamos denunciando los graves problemas que no se han atajado ante este inicio de curso:

-Falta de previsión: desde el mes de abril llevamos reclamando a la Administración la constitución de una mesa técnica con personal, docente, sanitario y especialista en riesgos laborales para planificar el que ya se preveía como un inicio de curso muy difícil.

-Falta de recursos: ratios demasiado elevadas (que nunca deberían haber excedido de 15 alumnos por aula) y falta de espacios.

-Desorganización: cambio de protocolos y criterios, falta de provisión y diferenciación de EPIS, opacidad y falta de previsión en contrataciones...

La suspensión de las clases presenciales provocada por la pandemia del COVID-19 ha exigido y exigirá, al menos durante el presente curso 20/21, un replanteamiento del desempeño de tareas educativas, del trabajo en el aula de las y los docentes y de los procesos de formación inicial y permanente de los trabajadores vinculados a la educación. Además de la necesaria educación y concienciación en el cumplimiento de unas medidas de seguridad por parte de toda la comunidad educativa, que implicarán tiempo y recursos.

Esta situación requiere la puesta en marcha de:

- Plan de Inversión Educativa, que incluya Plan de Digitalización y Formación
- Plan de Seguridad, Salud e Higiene
- Plan de refuerzo

Estos planes deben basarse en los siguientes pilares:

1. Reforzar la educación invirtiendo más recursos personales y materiales.

Dentro de este planteamiento, CCOO considera imprescindible más profesorado, contrataciones todo el curso y sustituciones inmediatas, ya que estamos viendo en Salamanca una situación en muchos centros de falta de docentes, con especial incidencia en las enseñanzas de formación profesional, que da como resultado alumnado sin clase, enseñanzas no impartidas y vulneración del derecho a la educación.

2. Auditoría de espacios, de instalaciones, de la implantación de la enseñanza en red, etc. para conocer, no solo los espacios de los que dispone actualmente educación, si no qué recursos se necesitan y de qué otros espacios e instalaciones pudiera disponerse.

3. Apoyo material, educativo y de seguridad individual y colecti-

va, tanto al profesorado, como al personal de administración y servicios. Así como que todo el personal de centros educativos y de los ámbitos socioeducativo y asistencial se incluyan dentro del nivel de riesgo 2.

5. Coordinación entre administraciones, y entre políticas educativas y sociales.

6. Potenciar los ejes transversales en la educación: derechos de la infancia; la coeducación y perspectiva de género para prevenir la violencia y la discriminación de niñas y mujeres en una sociedad globalizada; el uso de la tecnología y educación digital al servicio de la humanidad, de la que todos y todas formamos parte; el trabajo

a favor de un aprendizaje reflexivo, significativo y competencial personalizado; y, finalmente, la educación para el desarrollo sostenible con miras a nuestra propia supervivencia.

El impacto de la pandemia no es igual para todo el alumnado y hay que establecer estructuras de apoyo para las y los alumnos y el personal vulnerable, para quienes enfrentan mayores dificultades y para todo el alumnado que no ha podido participar en el aprendizaje en línea. Por tanto, es urgente desarrollar estrategias para abordar un posible aumento en las tasas de abandono escolar y reducir al máximo la brecha digital. No podemos permitir que se siga incre-

mentando la brecha, no solo digital, sino socioeconómica.

La crisis sanitaria ha demostrado que la acción del sindicato, como instrumento de protección y negociación en el ámbito laboral y social, ha sido esencial para las personas trabajadoras y sus derechos. En ello ha puesto todo su esfuerzo CCOO desde el inicio del estado de alarma.

CCOO ha sido capaz de poner en marcha este servicio debido a la fuerza y capacidad organizativa que tiene gracias al apoyo de cerca de un millón de personas afiliadas con que cuenta, y, por supuesto, también a las casi 100.000 delegadas y delegados conseguidos en las elecciones sindicales, que

hacen que sea el mayor sindicato del país.

Por eso, CCOO invita a todas las personas que han acudido al sindicato por primera vez en esta crisis y a quienes lo vayan a necesitar en los próximos meses, a unirse a la mayor organización sindical para que entre todas y todos consigamos que la salida de esta crisis sanitaria sea justa para las trabajadoras y los trabajadores.

Contigo somos más fuertes. Trabajamos por el empleo, por mejores condiciones de trabajo, mejores salarios y nuevos derechos.

CCOO ENSEÑANZA SALAMANCA
LAURA MAYO



enseñanza Salamanca



ACTUAR
es esencial

PASE LO QUE PASE

CCOO

EN ESTE NUEVO TIEMPO, CUENTAS CON UN SINDICATO

que sabe que los profesionales
de la Educación Pública
cuentan, y mucho.



por ti, contigo
en un nuevo tiempo

Doñinos blindada la seguridad educativa mientras ultima la ampliación del colegio

Doñinos de Salamanca se ha blindado ante el comienzo de este atípico y especial inicio del curso escolar, que marca el arranque no solo de la actividad educativa sino de todos los programas culturales que pone en marcha su Ayuntamiento. Un año de cambios, de protocolos estrictos de seguridad y sanitarios, que ha contando con labores y dispositivos especiales desde hace semanas para que nada falle y ofrezca totales garantías.

Buen ejemplo de ello lo encontramos en el colegio Domingo de Guzmán, en el que el Ayuntamiento, en los días previos a la apertura con el inicio del curso escolar, ponía en marcha un operativo para vaciar de mobiliario seis espacios dentro del centro y readaptar dichos lugares para convertirlos en aulas complementarias, con el fin de desdoblar varios cursos, siguiendo las indicaciones que las autoridades sanitarias y educativas han marcado. De esta forma se han readaptado seis lugares, como la biblioteca, la sala de ordenadores o sala de profesores, para apoyar a los cursos que necesitan espacios más amplios. Además de esto se ha dotado al colegio de material de prevención, como dispensadores de gel, termómetros o papeleras, además de activar un dispositivo de limpieza, encargado de mantener las instalaciones a punto desde las nueve de la mañana y hasta las siete de la tarde, tratando de manera especial lugares sensibles como baños, gimnasio o el patio. Una labores intensas, que han ofrecido un inicio de curso seguro y garantizado que, hasta el momento, no ha contado con incidencias ni contagios.

Todo ello se va a ver reforzado con la ampliación del colegio, cuyo proyecto y dotación económica ya está aprobado desde la Junta de Castilla y León y cuyas obras empezaran de inmediato. Una actuación que permitirá la creación de dos aulas nuevas y un espacio para



almacén, ambas muy demandadas y necesarias ya que hasta ahora se han servido de una caseta prefabricada para completar los cursos, elemento que ya ha sido retirado para dar paso al inicio de los trabajos.

Al margen de la actividad escolar, el Ayuntamiento de Doñinos pone en marcha un año más un amplio y variado programa cultural, con actividades destinadas a todas las edades y en diferentes áreas: zumba (tres grupos por

días), pilates (dos grupos por días), GAP y costura, todos destinados a adultos, mientras que para infantil se ponen en marcha dibujo (de 6 a 10 años), inglés primaria, Kung-Fu o patinaje, en sus áreas de iniciación y avanzado. Todas ellas son

las propuestas que este año se realizan desde el Consistorio, teniendo ya plazas cubiertas aunque se mantienen abiertas las inscripciones para quienes puedan estar interesados en participar de alguna de ellas.

Los precios por trimestres de los cursos se mantienen con respecto a años anteriores, también diferenciados. De esta forma, para empadronados, tendrá un coste de 15 euros en actividades infantiles (1h/semana), actividades infantiles (1,5h/semana) 22€ y actividades infantiles (2h/semana) 30 euros, mientras que para adultos es de 18€ (1h/semana), de 27 euros (1,5/semana) y de 26€ (2h/semana).

Los no empadronados tendrán diferentes precios, que en el caso de las actividades infantiles será de 21 euros (1h/semana), 28 euros (1,5h/semana) y 36 euros (2h/semana), mientras que para los adultos es de 24 euros (1h/semana), 33 euros (1,5/semana) y 42 euros (2h/semana). El inicio de dichas actividades están previstas para el uno de octubre, quedando abierta la posibilidad de ampliarse en función de la demanda.

A todo esto se suma la puesta en marcha un año más del programa municipal 'Conciliamos', basada en ofrecer apoyo a las familias durante las épocas no lectivas. De esta forma, el Consistorio de Doñinos pondrá en marcha este octubre una bolsa del empleo específica para la contratación de monitores municipales que, una vez seleccionados, serán los encargados de tener activo el programa un año más, acción con la que vienen a completar su oferta cultural y educativa en este diferente curso que, tal y como reconoce el alcalde de Doñinos, Manuel Hernández, "viene marcado por los cambios y siempre con la mirada puesta en la situación que día a día nos marque el virus, algo sobre lo que tendremos que irnos adaptando y siempre abiertos por su debemos ir modificando nuestros planteamientos".



**Ayuntamiento
de Doñinos
de Salamanca**



Carbajosa de la Sagrada: seguridad y educación de calidad para todas las edades

Además de la colaboración directa con los **colegios del municipio para garantizar la seguridad, han presentado una atractiva propuesta de actividades y ayudas para la adquisición del material escolar**

Ante la vuelta al cole ya inaugurada, el Ayuntamiento de Carbajosa ha trabajado en contacto directo con los profesionales del sector educativo, para mantener la calidad y la seguridad del día a día, así como mantener un número completo de actividades para todas las edades. Entre las medidas puestas en marcha desde el Consistorio, destacan las siguientes:

Colaboración directa con los colegios del municipio con el refuerzo del servicio de limpieza, y proveyendo de gel hidroalcohólico y termómetros de infrarrojos.

Se ha reforzado el servicio de limpieza de colegios incrementando los protocolos destinados a este fin. Así, se ha procedido a la modificación del contrato de servicios de limpieza de edificios y dependencias municipales aumentando el importe destinado a este fin en 34.830,10 €. Se han ampliado así tanto las horas dedicadas al servicio de limpieza como los métodos empleados para cumplir y mejorar de esta forma los criterios establecidos por Sanidad. Este refuerzo en los tres colegios se realiza de acuerdo a las necesidades que han establecido las direcciones de los tres centros escolares. Además, el Ayuntamiento de Carbajosa ha colocado dispensadores y provisto de gel hidroalcohólico y, a petición de los colegios, ha procedido a la adquisición de 14 termómetros de infrarrojos para controlar de forma rápida la temperatura en los accesos al centro y evitar que entren personas con fiebre.

Programación de actividades deportivas para este trimestre

Se ha abierto ya el plazo de inscripción para las actividades deportivas que se iniciarán el próximo mes de



octubre y a las que pueden optar todos los ciudadanos del municipio. Las inscripciones se pueden realizar hasta el próximo día 25 de septiembre en la Casa de Cultura, en horario de 9,00 a 14,00 horas y de 17,00 a 20,00 horas. En la situación actual, el Ayuntamiento de Carbajosa ha decidido celebrar en este primer trimestre del curso solo las actividades municipales que se celebran al aire libre. Dado que las actividades se dan en espacios cerrados y con unas ratios que no permitiría admitir a todos los usuarios, y considerando que han de extremarse las medidas higiénicas ya que en caso contrario podría extenderse el contagio en el municipio, el Ayuntamiento de

Carbajosa considera que solo se deben prestar en estos primeros meses del curso las actividades que se celebran al aire libre, ya que la posibilidad de contagio es reducida. Sobre las demás actividades de Educación, Cultura y Deportes que programa habitualmente se irá decidiendo en las próximas semanas y en función de cómo evolucione la situación de la pandemia. De ahí que en este trimestre se organicen actividades de tenis para adultos y niños; atletismo, y pádel para adultos e infantil.

Ciudad de los Niños de Carbajosa comienza el curso con 'Radio patio', un programa radiofónico que amenizará los recreos es-

colares

Ha comenzado el curso escolar y este año todo es diferente, de ahí que el programa municipal Ciudad de los Niños se haya reinventado poniendo en marcha proyectos lúdicos diferentes con el objetivo de seguir fomentando la convivencia entre los más pequeños. Uno de ellos es "Radio patio", un proyecto que se desarrolla en los tres colegios del municipio donde el programa Ciudad de los Niños forma parte del currículo escolar (para alumnos de tercero a sexto de Primaria). El patio de los colegios Pablo Picasso, La Ladera e Isabel Reina de Castilla de Carbajosa se convertirán en estudios de radio durante los recreos. Cada día, los técnicos del pro-

grama Ciudad de los Niños montarán su emisora portátil en una de las áreas en las que se ha dividido el patio y desde allí los alumnos crearán un especial programa. Los escolares se podrán dedicar canciones, podrán realizar coreografías, contar chistes, informar de las noticias que consideren más relevantes, es decir, un programa radiofónico diseñado por los propios alumnos que será diferente cada día. Otra de las actuaciones que desarrollará Ciudad de los Niños en los próximos días es la renovación de la pintura de las rutas escolares con las que el Ayuntamiento de Carbajosa quiere fomentar que los niños vayan al cole andando, un hábito saludable, sostenible y con implicaciones sociales muy positivas.

Ayudas para la adquisición de material escolar

El Ayuntamiento de Carbajosa de la Sagrada destinará 38.000 euros en ayudas económicas para la adquisición de material escolar para este curso 2020 - 2021 (un 8,6% más que en el curso anterior), de las que un año más se pueden beneficiar todos los niños empadronados en el municipio, bien cursen sus estudios en los centros escolares de Carbajosa o en otros centros de educación Infantil, Primaria, Secundaria y Educación Especial de Salamanca.

El importe individual máximo para los beneficiarios de las ayudas será de 60 euros. Para beneficiarse de estas ayudas, las familias deberán tener a su cargo hijos en edad escolar matriculados en Educación Infantil y Primaria, Secundaria y Educación Especial en cualquier centro durante el presente curso, además de estar empadronados en el término municipal de Carbajosa con anterioridad a la fecha de publicación de la convocatoria.

¿Qué **lugar** buscas para **vivir**?

- 7.000 habitantes
- Múltiples servicios: educación, salud, ocio...
- Amplios espacios verdes
- Polígonos industriales (más de 400 empresas)
- Actividades educativas, culturales y deportivas

Carbajosa de la Sagrada

... Si quieres saber más...
Ven a conocernos



www.carbajosadelasagrada.es



LA VUELTA AL COLE EN LA ALBERCA CONTRA EL CORONAVIRUS

Un centenar de alumnos en el IESO Las Batuecas bajo medidas de seguridad

Uno de los grandes escollos con los que se ha encontrado la educación en zonas rurales es la brecha salarial, algo que desde este instituto quieren evitar

Un centenar de niños y niñas de la Sierra de Francia son los que de lunes a viernes acuden al IESO Las Batuecas en La Alberca. Proceden de toda la comarca de la Sierra de Francia y estudian hasta el final de la Educación Secundaria Obligatoria.

Adaptándose al nuevo curso

La directora del centro, María de la Cruz Alonso Muñoz, señala que lo importante era poder comenzar el curso de manera presencial pese a las fuertes medidas de seguridad, ya que la educación presencial es insustituible: "Nuestro objetivo es estar aquí, ofrecer la educación presencial durante el máximo tiempo posible. Es complicado debido a las medidas que cumplimos a rajatabla. No hay espacio para garantizar la distancia social, ya que necesitaríamos el doble de aulas para poder mantener a los alumnos separados, pero para eso está el uso de mascarilla, que es durante todo el tiempo de estancia en el centro. Nos gustaría prescindir de ella ya que se imparte clase mejor sin ella, pero es imprescindible. El propio equipo de profesores ha señalado el centro estableciendo rutas de tránsito, entrada y salida con el fin de evitar al máximo las aglomeraciones. Y no faltan las medidas de higiene.". La propia directora afirma que hace unos años se soñaba con una educación completamente a través de internet para aprovechar las nuevas tecnologías. Sin embargo, una vez probado el sistema, aunque haya sido de manera obligada por el Covid-19, ha demostrado que la enseñanza presencial es imprescindible para garantizar su calidad.

Alumnos ilusionados

Ante las circunstancias, toda la comunidad educativa ha tenido que hacer concesiones y adaptarse a los nuevos tiempos. "Los alumnos se están portando muy bien. Son muy atentos y dentro del centro cumplen con las normas casi a rajatabla. Todo el mundo lo está haciendo muy bien. No hemos tenido profesores confinados, los alumnos que resultan positivo cumplen con el confinamiento sin problema. Si queremos sacar el curso adelante no nos queda otra. Señala la directora del centro. Al inicio del curso se ofreció la jornada de bienvenida a los nuevos alumnos procedentes de los colegios, que quizá son los que han tenido el inicio más complicado debido a que al cambio de ciclo han tenido que sumar las complicaciones de la pandemia. "Casi no les conocemos, porque no les hemos visto sin mascarilla, pero hemos procurado que se sientan como en casa", puntualiza Maricruz Alonso.

Nuevas tecnologías

Uno de los grandes escollos con los que se ha encontrado la educación en zonas rurales es la brecha digital. La falta de medios se alía con el fracaso escolar en muchos casos. Algo que desde el IESO Las Batuecas quieren evitar a toda costa: "Durante los primeros días hemos estado trabajando mucho las nuevas tecnologías. Que los alumnos puedan enviar un archivo, crear un pdf y entrar a la plataforma sin problema. El problema es que hay una gran falta de medios. Para empezar muchas de las familias no se puede permitir un ordenador o una tablet, por lo dependemos del material que tiene el centro, que no es mucho, y del que nos llega de la Junta y el Ayuntamiento, que tam-



bién colaboró entregando un ordenador. Pero luego está el problema de la conexión", señala la directora.

La Sierra de Francia posee una gran belleza paisajística, pero que complica las telecomunicaciones: "La cobertura y la conexión a internet en la Sierra es bastante deficiente. El problema no solo es logístico, sino que esto provoca que muchos alumnos terminen desentendiéndose de sus tareas y termi-

nan quedándose atrás. Nuestro objetivo es evitar precisamente esto. Durante el confinamiento comprobamos como algunos alumnos simplemente dejaban de contestar y no hay manera de conseguir que sigan el ritmo de estudio".

El AMPA pide más recursos

Los padres y madres de los alumnos no pierden detalle de la buena marcha del centro y alaban las me-

didias tomadas. Sin embargo, reclaman a las autoridades más medios para garantizar la seguridad. Sobre todo presupuesto para que los centros puedan adquirir más material para prevenir el coronavirus, como hidrogel y mascarillas. Además, desde el AMPA creen que las posibilidades de conseguir la implantación del curso de Bachillerato en el centro están más lejos que antes tras la llegada de la pandemia.

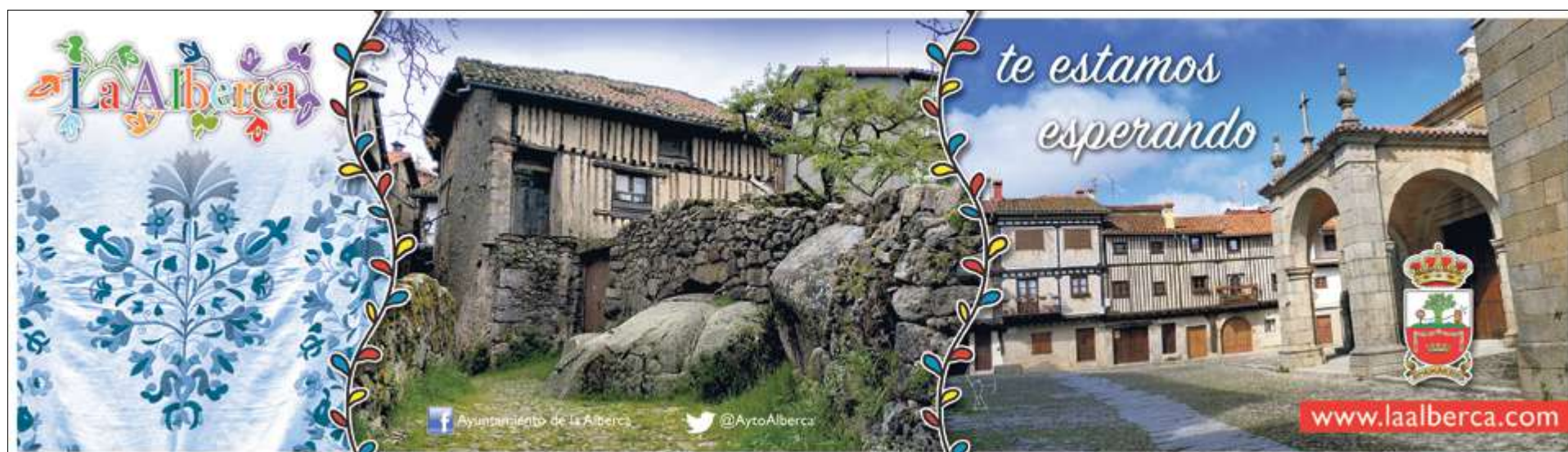

Terradillos, municipio seguro ante el Covid

Desde la dirección y el equipo pedagógico de la Escuela Infantil 'El Bosque de El Encinar', se ha elaborado el Plan de Inicio de Curso donde una de las principales medidas ha sido la organización de los grupos para evitar contactos entre sí

Firmeza contra el Covid. Desde Terradillos lo tienen claro, y el curso lectivo arrancó apostando por la seguridad dada la situación provocada. Según explican desde el Consistorio, han elaborado un plan de actuación para los colegios y una de las medias de prevención ha sido la instalación de dispensadores de gel en cada una de las entradas, baños y clases, además de papeleras de pie y toalleros de papel. Respecto a la desinfección, se tiene a una persona para desinfectar tres veces por la mañana (a las 9:00h, a las 11:00h y a las 14:00h) tanto infantil como el colegio y la guardería. Además, por la tarde se tiene a una persona para la limpieza del colegio de primaria y otra para infantil y guardería.

Desde la dirección y con la colaboración del equipo pedagógico de la Escuela Infantil 'El Bosque de El Encinar', se ha elaborado el Plan de Inicio de Curso 2020-2021 con medidas COVID-19 donde una de las principales medidas ha sido la organización de los grupos para evitar contactos entre sí.

En cuanto a los patios se ha entregado cinta de balizar para poder parcelar los patios del colegio y el instituto y que no se mezclen las diferentes clases y evitar así el contacto entre alumnos. Además se ha pintado una zona especial de solo alumnos en las entradas y salidas del colegio para que no haya aglomeración de padres a la salida.

Por otro lado, para facilitar el desarrollo de las clases y evitar aglomeraciones, el Ayuntamiento ha cedido el pabellón al instituto para realizar las clases, aunque el instituto no pertenezca al ayuntamiento.

El Ayuntamiento de Terradillos ha decidido comprar a cada uno de los alumnos un material especializado para ayudar a las familias en la



vuelta al cole, este kit está formado por un estuche completo que incluye bolígrafos, rotuladores, pinturas, lápiz, sacapuntas y goma, además, dependiendo de las necesidades propias de cada curso, algunos paquetes incluyen compás, cartabón, escuadra, flauta, pentagrama, bloc de dibujo, diccionario de inglés, folios, carpetas, agendas etc.

En segundo lugar, la directora y la concejalía de educación han elaborado una guía con el material

acorde a los alumnos de 1º ESO que cuenta con el material necesario para plástica: bloc de dibujo, compás, escuadra, cartabón, y papel de dibujo. Además se hace un paquete de bolígrafos, lápices, gomas, USB, marcadores fluorescentes, cuadernos, carpeta con recambios y calculadora y diccionario de inglés para el resto de cursos (2º, 3º y 4º de la ESO). Además, hay que tener en cuenta que se dará este material a los niños de Terradillos que acuden

al colegio e instituto que le asigna la Junta en Alba de Tormes, que son aproximadamente 11 niños. Todo este reparto de material se ha hecho a través de los tutores de cada clase, para que no hubiese aglomeraciones de padres viniendo a por el material al Ayuntamiento.

En cuanto a la reforma del colegio se han cambiado todos los sanitarios tanto de primaria como de infantil (unos 25 aproximadamente); además de toda la grifería y

llaves de corte. Junto a estos arreglos, se ha realizado el cerramiento de la parte de abajo del colegio debido al desnivel entre las plantas para que no se escape la calefacción en invierno y se ha pintado el comedor.

Así, hasta el momento, los niños y adolescentes del municipio pueden desarrollar su formación educativa en unas condiciones óptimas gracias a este esfuerzo y dedicación.



PERTENECIENTES AL DEPARTAMENTO DE FILOLOGÍA FRANCESA

El Centro de examen oficial DELF-DALF de la USAL oferta los diplomas que permiten acreditar la certificación oficial del nivel de francés

Dirigido por la profesora Ana Teresa González, se trata de uno de los 33 centros de examen oficiales repartidos por toda España

La Universidad de Salamanca, con sus ocho siglos de historia promocionando y divulgando el conocimiento, vertebra su actividad académica, docente e investigadora, en diferentes Campus en los que se alzan emblemáticos centros de investigación, escuelas superiores y facultades de reconocido prestigio. El Campus del Centro Histórico alberga uno de los centros de mayor proyección internacional: la Facultad de Filología. La tradición humanística del estudio salmantino encuentra en ella su mejor exponente. Situada en la Plaza de Anaya, la Facultad de Filología es la segunda facultad en número de alumnos de la Universidad de Salamanca. El ambicioso abanico de titulaciones que oferta a los futuros filólogos da cuenta de su relevancia: la docencia de 11 Grados y siete Másteres, se completa con un excelente Programa de Doctorado de las diferentes áreas de conocimiento. Gracias a su sistema de candelabro los distintos Grados tejen una red entre asignaturas compartidas en un tronco común, con un catálogo de 23 lenguas clásicas y modernas. De entre todos ellos, el Grado en Estudios Franceses ofrece una formación de base humanística plurilingüe, gracias a un plan de estudios estructurado en dos años comunes a las 11 titulaciones, para facilitar que el alumnado pueda cursar más de un Grado, y dos años de especialidad en len-



Ana Teresa González, directora del Centro de Examen Oficial DELF-DALF | FOTO: LYDIA GONZÁLEZ

gua y cultura francesas. El hecho de que todas las asignaturas del Grado en Estudios Franceses se impartan en francés, garantiza una formación docente e investigadora de calidad y justifica la posición de liderazgo que ocupa el Departamento de Filología Francesa, único centro que imparte el Grado en Estudios Franceses en Castilla y León.

Desde 2013, el Departamento de Filología Francesa acoge, en el primer piso de su sede, en la Hospedería de Anaya, el Centro de

examen oficial DELF-DALF de la USAL, dirigido por la D^a Ana Teresa González. Se trata de uno de los 33 centros de examen oficiales, repartidos por toda España, que certifican el nivel de conocimiento de lengua francesa de aquellas personas que, conscientes de la importancia de hablar correctamente varios idiomas, desean completar su currículum, tanto a nivel académico como profesional. Como señala su directora, "en una sociedad tan competitiva como la actual es necesario dominar otra lengua ex-

tranjera además de la lengua franca en que se ha convertido el inglés. Para un hispanohablante hablar correctamente francés significa comunicarse en la lengua que hablan más de doscientos millones de personas en el mundo."

Los diplomas DELF-DALF, están expedidos por el Ministerio de Educación Nacional de Francia, tienen por lo tanto reconocimiento internacional y validez permanente. Constan de 6 diplomas independientes, que permiten el reconocimiento oficial de nivel de

francés, a partir de pruebas que evalúan el dominio de las cuatro destrezas lingüísticas (comprensión/ producción oral y escrita), según el enfoque orientado a la acción, establecido por el Marco común Europeo de Referencia para las Lenguas (MCERL). Con el DELF se consigue la acreditación oficial de los niveles de lengua A1, A2, B1 y B2; mientras que el DALF permite acreditar los niveles avanzados: C1 y C2. Para tener acceso a dichos diplomas, el Centro de examen oficial DELF-DALF de la Universidad de Salamanca oferta cuatro convocatorias: febrero, abril (exclusivamente para el Delf escolar) junio y octubre. En estos momentos se encuentra abierta la matrícula de la convocatoria de octubre para adultos y junior. Durante el curso 2020-21, a pesar de la excepcional situación sanitaria, debida a la pandemia provocada por el COVID-19 se mantiene la oferta de las cuatro convocatorias oficiales, tal y como se ha hecho hasta ahora, manteniendo, evidentemente, todas las garantías sanitarias establecidas por los distintos organismos oficiales.

La inscripción se realiza telemáticamente, a través de la página web: <https://delf-dalf.usal.es>, donde aparece publicada, igualmente, toda la información relativa a las distintas convocatorias. Cualquier consulta es puntualmente atendida a través del correo electrónico: delf-dalf@usal.es



Centro de Examen Oficial DELF-DALF

Departamento de Filología Francesa
Universidad de Salamanca
Plaza de Anaya s/n, 37008 Salamanca

923 29 45 00 #1721

www.delf-dalf.usal.es
delf-dalf@usal.es



**VNIVERSIDAD
D SALAMANCA**

CAMPUS DE EXCELENCIA INTERNACIONAL
1218-2018

La enfermera en la escuela. Una necesidad

Para el **Colegio Oficial de Enfermería** de Salamanca es una prioridad **"garantizar la salud de la población escolar y normalizar el proceso educativo con seguridad"**

La demanda de la enfermera en la escuela lleva presente desde hace años en otros países y también está implantada en algunos lugares de nuestra geografía española. En esta crisis sanitaria en la que nos encontramos, el Covid-19 ha puesto de relevancia la necesidad de la aportación de la enfermera en los centros educativos para educar en salud pública y para prevenir los efectos adversos en la salud de la población infantil. Es, por tanto, promotora de salud en los distintos niveles. Además, conoce las patologías crónicas que se va a encontrar en los colegios, cada vez más frecuentes ya que alrededor del 15% de la población infantil padece algún problema crónico de salud que requiere un seguimiento continuado de su enfermedad, reagudizaciones de la misma, así como la aparición de síntomas, administración de medicamentos, etc... La enfermedad puede afectar al rendimiento escolar y a su integración social. Estos niños deben seguir una escolarización totalmente normalizada, sin olvidar que los niños escolarizados permanecen alrededor de un 30% de su tiempo en la escuela.

La enfermera en la escuela desempeña funciones de atención, docencia, investigación y gestión.

Cabe la pregunta ¿Hay que invertir en enfermeras escolares? La evidencia científica ha demostrado que esa inversión resulta beneficiosa especialmente para la economía familiar. Un estudio publicado en la prestigiosa revista JAMA (2014) determinó la relación coste-efectividad de tener enfermeras en centros escolares de EEUU. Por cada dólar invertido se recuperaron 2.20 dólares, al ahorrar en costes médicos, absentismo laboral de los padres y pérdida de rendimiento de los profesores. Otras publicaciones concluyen en sus estudios en la mejora de la ca-

lidad de vida de estos niños.

En este momento, ante el impacto de la Covid-19 sobre la salud pública y los recursos sanitarios disponibles se necesitan grandes esfuerzos para recuperar la salud de la población en general. En este caso, garantizar la salud de la población escolar es una prioridad y normalizar el proceso educativo con seguridad, una necesidad para su desarrollo físico y psíquico.

La enfermera en la escuela está dentro de los "equipos covid" como responsable o como asesora, coordinada con el equipo directivo y en comunicación constante con la enfermera comunitaria de su centro de salud de referencia. La atención de enfermería se va a centrar especialmente en la prevención para que todos los miembros de la comunidad educativa permanezcan sanos así como en la detección precoz de síntomas para poder aislar y derivar al alumno a su centro sanitario. Debe valorar cada caso y determinar si cumple criterios como para sospechar una posible infección por Covid-19 y, si es así, debe poner en marcha el protocolo establecido por la comunidad autónoma y el equipo directivo del centro. Ha de priorizar la educación higiénico-sanitaria a los niños, familias y docentes, es decir, a la comunidad educativa.

Sabemos que gestionar recursos públicos exige la valentía de acometer cambios, máxime cuando estos están refrendados por la evidencia. Los profesionales que nos dedicamos al cuidado de la salud asistimos con tristeza a la dificultad de ver una demanda no cubierta en recursos de salud. Y es un problema con el que nos enfrentamos habitualmente las enfermeras, porque el cuidado es intangible.

Este tipo de estudios debería hacer reflexionar a nuestros dirigentes políticos sobre la necesidad y rentabilidad de contar con enfermeras en el ámbito escolar.

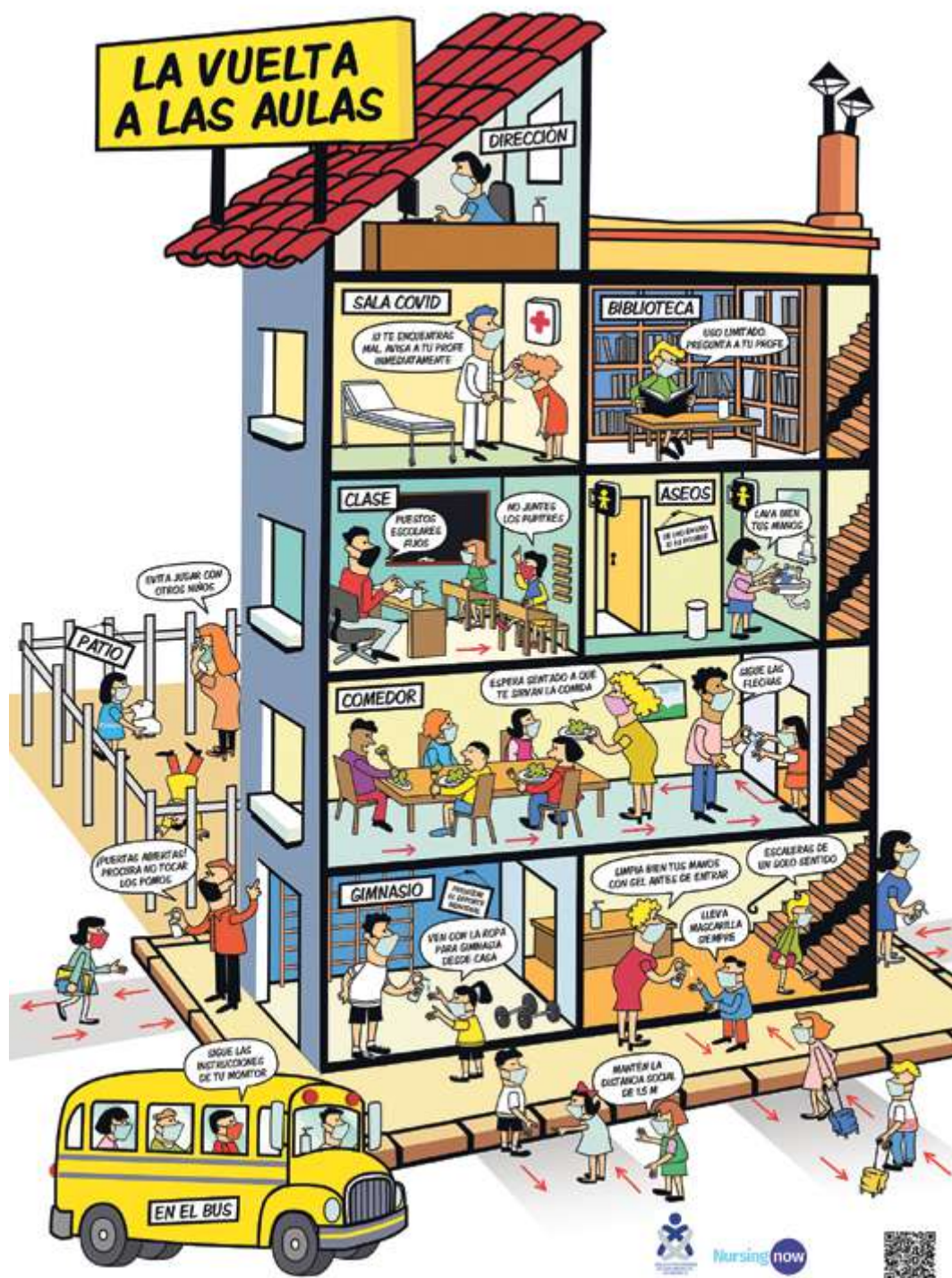

Desde el Colegio Oficial de Enfermería de Salamanca han elaborado una guía gráfica con pautas para abordar diferentes situaciones y momentos en los centros educativos con la intención de pre-

venir el contagio de la Covid-19. El citado documento gráfico ofrece información sobre la entrada al aula, la estancia en ella y en el patio, y normas de higiene básicas a respetar en el centro.

Aúnen esfuerzos tanto desde el ámbito educativo como el sanitario para educar a los niños.

Enlace a la guía: <https://enfermeriasalamanca.com/guia-la-vuelta-al-aula/>



100 años

Colegio Profesional de Enfermería

"Protegiendo la salud de las personas y garantizando la seguridad de los pacientes desde una práctica ética y competente"

SERVICIOS COLEGIALES

Seguro de Responsabilidad Civil
Asesoría Jurídica
Aula de Investigación

Formación Continua
Aula de Informática
Biblioteca

Seguro de Decesos
Ventanilla única
Hermesenfermería

@CoEnfSalamanca

C/ Dimas Madariaga, 14 • 37005 Salamanca
Tel.: 923 22 30 13 • Fax: 923 31 41 94

colegiosalamanca@enfermeriacyl.com
www.enfermeriasalamanca.com

CUENTO

¿No los ves?

MIGUEL ÁNGEL MALO

Pasa a veces que los niños conviven varios años unos al lado de los otros, saben bien los nombres de todos sus compañeros de colegio, pero no se conocen hasta que uno le enseña algo al otro y ya no saben ni respirar si no están juntos. A mí me pasó con Andrés, el hijo de Paulina. Al comenzar aquel curso, yo tenía ocho años y él iba para los doce, como mi hermano. Casi no hablábamos, pero, cuando salíamos del colegio por la tarde, él me miraba y yo ya sabía que me estaba retando a subir corriendo por la calle de la cuesta. No me desafiaba a ganarle, no; sino a que le siguiera. Era su único amigo. Mi hermano insistía en que yo me dejaba engañar por ese idiota que no sabía hacer nada, ni siquiera jugar. Solo correr y estar solo. Esas dos cosas sí que se le daban bien, pero no servían para nada y yo acabaría igual de tonto si no me espabilaba. Este sermón iba acompañado siempre de un par de collejas, por mucho que yo conociese su liturgia e intentase escapar. Aunque le llevase el resto del día, al final terminaba arrinconándome y me dejaba el cuello rojo con la palma de su mano derecha, tan ancha, casi monstruosa. Me agarraba desde atrás y le oía resollar murmurando:

—Estate quietecito, que no te va a doler, hombre, no te va a doler.

Mientras, yo pensaba en los conejos que mi madre sostenía por las patas traseras con la mano izquierda y les decía, una y otra vez, como si rezara:

—En el arroz verás qué quieto vas a estar.

Y yo cerraba los ojos hasta que se acababa todo.

Sin embargo, yo volvía con Andrés siempre que me lanzaba esa mirada desafiante, de medio lado. Al llegar al final de la calle me decía, resoplando, que tenía que volver a casa con su madre y yo contestaba, con un hilo de voz, que sí, que lo entendía.

Pasamos así los días cortos y, después de las navidades, el resto del invierno y parte de la primave-



ra, hasta que un día, con la malicia de la niñez, le seguí sin que se diera cuenta y descubrí que Andrés no iba a su casa. Mejor dicho, caminó hacia ella, pero pasó de largo, salió del pueblo y llegó hasta los restos de la granja. Su padre —y antes que él su abuelo— había criado pollos en aquella granja, la más próspera de la comarca, hasta que un incendio la consumió. Mi hermano me había contado alguna vez que, aunque él era muy pequeño entonces, recordaba haber visto al día siguiente del incendio los pollos que habían intentado escapar. Estaban desperdigados por el borde del camino, eran como estatuas de carbón sin terminar; al pisarlos se resquebrajaban, humeando por las grietas. Los hombres del pueblo intentaban abrirse paso con palas hasta lo que había sido el interior de la granja, pero tenían que dejarlo cada poco, porque el humo los asfixiaba. Así que, colgado de una de las vigas de metal que atravesaba la nave principal, el cuerpo del

padre de Andrés se fue ahumando poco a poco, ya sin desesperación. Cuando por fin lo bajaron estaba negro como un cuervo.

Medio escondido, vi cómo Andrés se colocó frente a lo que había sido la puerta de la nave, armado de un buen puñado de piedras. Comenzó a lanzarlas de forma metódica, como si quisiera acertar a algo que se estuviera moviendo. Cuando se le terminaban, volvía a coger otro montón de proyectiles y volvía a empezar. No sé cuántas veces lo hizo hasta que me atreví a acercarme. Cuando llegué a su lado, me miró y siguió hasta que acabó con las piedras que tenía en la mano. Solo entonces me atreví a preguntarle:

—¿Qué haces?

—Intento asustar a los fantasmas de los pollos —me contestó.

—En la nave no hay nada.

—¿No los ves? —me preguntó. Tenía una cara de verdadera sorpresa.

—No. No veo nada —le dije.

—Mira allí.

Señaló hacia unas hierbas bajas que estaban muy quietas.

—Allí no hay nada —insistí.

—Espera.

Se agachó para coger una piedra del suelo, plana, casi con filo, y se quedó preparado, con el brazo derecho medio encogido, en tensión. De repente, una brizna de hierba cabeceó y él lanzó la piedra plana con tal precisión que la cortó por la mitad. Se echó a reír con un graznido seco, largo. Era la primera vez que le oía reír. Sentí frío.

—Uno menos —susurró—. Es la única manera de que se callen. Hoy mi padre podrá dormir tranquilo. Venga, vámonos.

Le acompañé hasta su casa y nos despedimos. Aquella noche no pude dormir por una tos intermitente que me lijaba la garganta. Mi madre me puso la mano en la frente y luego un termómetro bajo el brazo: treinta y nueve. A la mañana, llegó el médico y dijo que aquello era un enfriamiento. Me recetó

un jarabe y un poco de cama y calor, tampoco demasiado. Un par de días y todo volvería a estar bien.

Tardé exactamente lo que había predicho el médico en regresar al colegio. Mi hermano no había dejado de presumir durante ese tiempo contando a todos que casi me había muerto, pero que él me había perdonado la vida. Cuando intenté protestar por sus mentiras, me amenazó agitando en el aire su mano descomunal y dejé de quitarle la razón. Por la tarde, al salir de clase, busqué a Andrés. Estaba donde siempre y me miró más desafiante que nunca. Eché a correr detrás de él. Dejamos atrás enseguida el final de la calle y llegamos a las ruinas de la granja agotados. Él se sentó al borde del camino para recuperar el aliento mientras yo iba buscando piedras y haciendo un montón junto al mejor sitio para ver dónde se movía la hierba; al poco, Andrés ya estaba a mi lado, observando muy atento, en silencio.

el Kiosco de 'Juanpe'
 prensa local, nacional e internacional
 pan del día, pasteles y dulces
 de 'Confiterías Santa Lucía';
 productos de primera necesidad,
 golosinas, helados, refrescos
 Plaza Burgos Nº34 Bajo (Capuchinos)

KIOSCO SEBAS
 Ctra. Lesdema, 77 (Salamanca)

- Loterías y quinielas
- Recargas de teléfonos
- Revelado de fotos
- Prensa, revistas, chuches
- Pan recién horneado

Especial *Tercera Edad*

LA SEGUNDA PROVINCIA CON MÁS CENTENARIOS

Los mayores de 65 años ya representan más del 26% de la población de Salamanca

Castilla y León cuenta con más de 1.200 centros residenciales, un recurso social básico especialmente para las personas en situación de dependencia

La población mayor de 65 años representa el 26,6% del total de la población de la provincia de Salamanca, y que asciende a 331.048 habitantes, según el censo poblacional del Instituto Nacional de Estadística (INE) con datos correspondientes a 1 de enero de este año. Y dentro de la población mayor de 65 años, y como ejemplo de la longevidad de los salmantinos, los mayores de 85 años representan el 22,5%.

Castilla y León no solo es una de las comunidades con mayor esperanza de vida, sino también una de las que cuenta con un mayor número de centenarios, 1.189 según el censo de población del INE. Por provincias, a principios de año eran 203 los salmantinos que habían celebrado un siglo de vida, solo por detrás de León, con 259 personas que han cumplido los cien años. Le siguen Burgos, con 158 centenarios; Valladolid, con 163; Zamora, con 96; Segovia, con 81; Soria, con 78; Ávila, con 77; y Palencia, con 74.

En el caso de la provincia de Salamanca hay que señalar además que los centenarios son mayoritariamente mujeres, ya que del total de salmantinos que habían cumplido los cien años a principios de este año 162 son mujeres y 41 hombres.

Siendo Castilla y León una de las comunidades autónomas con las cifras más altas de población envejecida, las residencias de mayores constituyen un recurso social esencial para la atención de aquellas personas que, por circunstancias personales o familiares, no pueden permanecer, temporal o indefinidamente, en su domicilio. Recurso aún más importante cuando la persona se encuentra en situación de dependencia.



Estrictos protocolos sanitarios

Las personas mayores, tal y como han constatado las cifras, especialmente durante los primeros meses de la pandemia provocada por el Covid-19, son uno de los grupos más vulnerables y que más ha sufrido la emergencia sanitaria. Las residencias de mayores han tenido que adoptar estrictos protocolos sanitarios para proteger a sus usuarios. En nuestra Comunidad existen 1.214 centros residenciales, tanto de mayores como de discapacitados, incluidas las viviendas tuteladas.

La vida en el interior de un centro debe ser en cualquier situación lo más parecida a la vida de cualquier persona en su propio hogar. Y en un momento como este de cri-

sis sanitaria, extremando siempre las medidas de prevención e higiene generales frente al Covid-19 también, tal y como subraya la Guía de Actuaciones en las Residencias y Centros de Día Públicos y Privados de Personas Mayores y de Personas con Discapacidad de

Castilla y León, cuya última actualización se ha realizado este mes de septiembre.

Los cuidados y la atención integral de las personas que viven en un centro implican, en muchos casos, cercanía. El apoyo a la higiene personal, la ayuda en las comidas

y muchas otras actividades de la vida cotidiana, se tienen que hacer desde la proximidad. De ahí que sea imprescindible compatibilizar las medidas de prevención e higiene generales frente al Covid-19 con una adecuada atención integral de la persona.

La esperanza de vida, en el nivel más alto de la historia

■ La Federación de Asociaciones para la Defensa de la Sanidad Pública (Fadsp) sitúa la esperanza de vida en España en 83,2 años, el nivel más alto de la historia.

En un escenario con menos nacimientos y mayor esperanza de vida se mantendrá en el futuro y, según las previsiones, dentro de 10 años se estima que los mayores de 65 años representen

en España en torno al 30% de la población, frente al 18% actual, mientras que en 2050 podrían suponer cerca del 35%, siendo la segunda tasa más alta del mundo, tras la de Japón.



**Residencia de mayores
La Laguna
Hinojosa de Duero**

*"Para nuestros mayores,
lo mejor"*

Tfno. 923 51 50 66



**Ayuntamiento de
Hinojosa de Duero**

UBICADAS EN PASEO SAN ANTONIO, 50

Visitas seguras, test periódicos y comunicación constante con las familias en la residencia Clece Vitam San Antonio

Además de los protocolos propios, Clece Vitam ha sumado un plan de contingencia ante un brote donde se regulan las técnicas de aislamiento y las medidas a tomar

Los largos meses de confinamiento, la falta de contacto y los saludos siempre a través de una pantalla han hecho mucha mella en la población, más preocupada ahora que nunca por ver a los suyos, siempre dentro de las posibilidades que marcan las autoridades.

Por ello, en la Residencia Clece Vitam San Antonio quieren que sus residentes sigan recibiendo las visitas de sus seres queridos y puedan estar en permanente comunicación con ellos gracias a la tecnología. "Tanto es así, que hemos creado grupos de Whatsapp por cada usuario con sus familias para poder hacer videollamadas grupales y que se vean todos, independientemente de dónde estén", explica Estíbaliz de Frías, directora del centro.

Además, una vez por semana los usuarios pueden encontrarse con un familiar al que se le hace un test rápido previo para comprobar si está o no contagiado de Covid-19. En el caso de dar negativo, ambos pueden disfrutar de hasta una hora juntos al aire libre manteniendo la distancia de seguridad o, si el tiempo no acompaña, en la sala de terapia ocupacional que se ha habilitado para la ocasión.

Asimismo, ya que en el centro cuenta con dos puertas, la principal en el Paseo de San Antonio y la secundaria en Príncipe de Vergara, por la que entran siempre los proveedores y ahora también las familias, residentes y visitantes acceden al punto de encuentro desde zonas distintas para evitar el cruce de usuarios y personas del exterior en más lugares que aquellos preparados para estas reuniones.

"Nada más llegar les ofrecemos una mascarilla nueva y les higienizamos para que su entrada al centro no suponga ningún peligro para las personas que viven o trabajan con nosotros", detalla De Frías.

Uno de estos familiares es Laura, hija del residente Manuel Santos, quien pone en valor la "tranquilidad" con la que se realizan los encuentros presenciales dadas todas las medidas puestas en marcha. "¡Si hasta desinfectan la zona por la que entramos y salimos cuando nos vamos!", añade, al tiempo que subraya "la gran familia" que se está formando en el centro y agradece esas videollamadas, móvil mediante, con las que su padre no solo la ve a ella y al



resto de sus hermanos, "sino también a su nieta, una sobrina a la que crió o a una vecina". "Él dice que está en casa, se encuentra a gusto y eso es lo importante", remarca.

Grupos burbuja

Por otro lado, han implementado un conjunto de protocolos para evitar, dentro de sus posibilidades, que el virus afecte a residentes y trabajadores. Para ello, los usuarios se dividen en grupos burbuja,

uno por planta, que no se juntan entre sí. De este modo, se relacionan siempre con las mismas personas, manteniendo su actividad social pero evitando que, en el caso de que uno de ellos contraiga la enfermedad, se vea contagiada toda la residencia.

También, y para asegurarse de que todo está libre de coronavirus, pasan por auditorías externas que estudian todas las superficies del centro para corroborar que,

efectivamente, no hay rastro de Covid-19, así como controlan la temperatura y la humedad de las instalaciones para evitar que la atmósfera del centro sea beneficiosa para la expansión del virus.

Cuentan, por otro lado, con un estocaje de equipos de protección individual (EPI) suficiente para varias semanas y se autoabastecen de mascarillas ya que Clece tiene una fábrica propia que las suministra a todo el equipo profesional de

la empresa.

Por si todo esto fuera poco, el contacto con los servicios sanitarios es continuo y les informan de la situación que se vive en la residencia, en lo que al coronavirus se refiere, dado que realizan controles frecuentes a usuarios y empleados para comprobar que no están contagiados o para actuar en consecuencia si lo estuvieran, ya que la tercera planta de la residencia se ha preparado y reservado para posibles casos Covid.

Además de estos protocolos propios, Clece ha sumado un plan de contingencia ante un brote donde se regulan las técnicas de aislamiento y las medidas a tomar. A esto se une la realización de simulacros de casos positivos en los que participa toda la plantilla e, incluso, tienen señalados los recorridos por los interiores y exteriores del centro y han colocado cartelera con las indicaciones pertinentes y a modo de recordatorio de todas las acciones a llevar a cabo.

Desinfección y limpieza hospitalaria

Con la importancia que tiene la correcta desinfección en estos momentos, el centro ha pasado de tener una limpieza residencial a hospitalaria, insistiendo aún más en todas las superficies, mobiliario y estancias para garantizar una exhaustiva higiene y que los residentes puedan llevar a cabo sus proyectos mientras el personal se encarga de prevenir los contagios.

Para conseguirlo, y como herramienta diferenciadora frente a otros centros, disponen de una tecnología innovadora, el Xenex, que, mediante luz ultravioleta (UVC), es capaz de destruir el actual SARS-CoV-2, causante de la Covid-19, en un 99,99 por ciento en tan solo dos minutos, según ha certificado el Texas Biomedical Research Institute, líder de investigación independiente a nivel mundial y especializado en enfermedades infecciosas.

De este modo, el robot Leonardo –como lo han bautizado– acaba con los microorganismos patógenos mediante destellos UVC en todo el centro para hacer de él "un lugar seguro en el que disfrutar de tu tiempo sin perder el contacto con tu seres más queridos", concluye su directora.

DESEMBARCA EN SALAMANCA

Grupo Colisée, un modelo de atención que contempla prevención, participación y alimentación saludable

Las residencias de Grupo Coliséo en todo el territorio español han tenido que adaptarse -igual que lo han hecho el resto de actores del sector- a la situación excepcional provocada por la pandemia del coronavirus. Este momento ha supuesto para todos los centros de mayores de la compañía una manera de mostrar de forma práctica cuál es la apuesta y la identidad del grupo: un cuidado especializado, de calidad y centrado en las personas.

El grupo impulsa en sus centros, especialmente en los de Salamanca, unidades especializadas para acompañar a los residentes en sus procesos de rehabilitación. En concreto, a partir del mes de octubre desde el centro Coliséo La Vega se inaugurará una unidad especializada en fisioterapia, rehabilitación y traumatología enfocada a mejorar las estancias temporales con un equipo de profesionales especializados. Además, se está trabajando en nuevos espacios para reforzar la apuesta para seguir acompañando a los residentes en su bienestar.

Prevención y comunicación, grandes aliados ante la pandemia

Los centros de Grupo Colisée repartidos en todos los puntos de España y también aquellos situados en Salamanca han impulsado desde el mes de enero acciones de prevención, higiene y seguridad mucho antes que lo marcaran las autoridades sanitarias nacionales y autonómicas.

En Colisée La Vega saben bien de qué hablan. “Fue duro y sigue siendo duro porque el virus ha vuelto y el miedo a que pueda entrar está ahí, seguimos los protocolos desde el principio, nosotros tomamos medidas once días antes de que la gerencia nos diera las

indicaciones" afirma Cristina Díaz, directora de Coliséo La Vega.

"Hay que tener en cuenta que no todos los mayores están en las mismas condicio-

nes, están los que ven las noticias y comprenden lo que está ocurriendo fuera con el virus, están los que lo comprenden y se les olvida; y por último los que están

en una situación demenciada y no son conscientes de lo que pasa", ha apuntado Díaz y ha añadido: "las familias han tenido un comportamiento impresionante y nos han

agradecido muchísimo que tomáramos medidas antes de lo previsto", ha explicado la directora.

**Un equipo de profesionales
con experiencia y muy com-
prometido**

Quiero pedir confianza porque hay un equipo personal impresionante, los mayores están controlados sanitariamente las veinticuatro horas, con una enorme atención sanitaria y socializando, tienen sus actividades, pero también su momento de descanso. Nuestros mayores están por encima de todo, su bienestar es lo primero independientemente de cualquier problema o circunstancia de la que estemos rodeados", ha concluido Cristina Díaz.

Presencia de Grupo Colisée en Salamanca

Colisée La Vega es una de las residencias que Grupo Colisée tiene en la provincia de Salamanca. En total, el grupo cuenta en territorio salmantino con 8 centros residenciales: Colisée Sauvia (Villares de la Reina), Colisée Santa Marta (Santa Marta de Tormes), Colisée Mozárbez (Mozárbez), Colisée Macotera (Macotera), Colisée La Vega (Salamanca), Colisée Guijuelo (Guijuelo), Colisée Aralaz (Aralaz) y Colisée Montevideo (Salamanca).

Con sede en València, a día de hoy, Grupo Colisée en España parte de un grupo internacional con más de 40 años de experiencia en el sector. Es una compañía que cuida, acompaña y cuenta con 6.200 plazas residenciales en toda la geografía española.

Para ampliar información se puede visitar la página web del Grupo Colisée, mandar un e-mail a info@colisee.es o llamar al 961 366 283.





COLISEE GROUP

Juntos cuidando a las personas



COLISÉE LA VEGA

Un centro de referencia en rehabilitación y fisioterapia

Av. Padre Ignacio Ellacuría, 1 (Salamanca)
Tlf. +34 923 19 42 66
lavega@colisee.es



COLISÉE MONTEVIDEO

Ubicados en pleno corazón de Salamanca

Calle Montevideo, 1 (Salamanca)
Tlf. +34 923 18 28 27
montevideo@colisee.es



COLISÉE SANTA MARTA

Con unidades de vida protegida que se ajustan al grado de dependencia de cada residente

Ctra. Madrid, Km 207 (Santa Marta de Tormes)
Tlf. +34 923 13 10 55
santamarta@colisee.es



COLISÉE SAUVIA

Zonas de rehabilitación multidisciplinar y estimulación cognitiva

Ctra. Zamora, 7 (Villares de la Reina)
Tlf. +34 923 19 72 46
sauvia@colisee.es



Desde **1.350€/mes**

Llámanos y concierta una cita previa

Descubre nuestros centros residenciales en la provincia de Salamanca

www.colisee.es



Centro Residencial Beleña

Para personas dependientes



Damos una Solución
para cada Necesidad



C/ La Encina, 30, N-630 - A66 (Salamanca-Cáceres). Beleña (Salamanca)
Tlf: 923 381 023 - Fax: 923 381 425

*Nuestra experiencia
Garantiza su Bienestar*



923 288 735

Fax: 923 288 800

Ctra. de Béjar, km 6, 600 - Salamanca

resiarapiles@gmail.com

www.residenciaarapiles.com

*Presupuestos adaptados
a sus necesidades*

DOS SEDES EN LA PROVINCIA DE SALAMANCA: VILLAMAYOR DE LA ARMUÑA Y BÉJAR

El objetivo de Grupo Sergesa: ayudar a los mayores a vivir mejor

«Déjanos ayudarte a vivir mejor». Bajo este lema trabaja el Grupo Sergesa, especializados en la prestación integral de

servicios para la Tercera Edad. Disponen de 10 residencias geriátricas, más de 1.000 plazas, en diversas provincias españolas,

y en concreto, en la provincia de Salamanca disponen de dos residencias: en Villamayor de Armuña y en Béjar.

La cobertura geográfica, la experiencia, la calidad de servicio y la alta cualificación de su equipo es sin duda lo que les hace especiales.

En Grupo Sergesa utilizan las tecnologías para conectar con su familiar residente fácilmente desde su móvil y por videoconferencia.

Residencia Sergesa Villamayor: un trato familiar

Ubicada en un marco donde la paz, el sosiego y las atenciones están garantizadas. Situada dentro del casco urbano del municipio (Camino Alto de los Villares, 61), están a tan solo 5 minutos de Salamanca con una óptima comunicación de autobuses todos los días del año de forma continua. Se encuentra en un edificio de diseño funcional y muy confortable.

Ofrece servicios de alojamiento y atenciones médicas especializadas para 72 residentes, asistidos. Incluyendo tratamiento específico para enfermos de Alzheimer y otros tipos de demencias, bien con carácter de estancias permanentes o temporales.

Todas las habitaciones tienen baño, teléfono, canal de TV, interfonía directa con enfermería. Cuentan con recepción, salón de TV, salones polivalentes, enfermería, comedor,

cocina, sala de rehabilitación, lavandería y amplios jardines.

Entre sus servicios se incluye la atención social, un servicio médico y de enfermería, fisioterapia, rehabilitación, peluquería, podología, terapia ocupacional, división hospitalaria, nutricionista y menús personalizados a elegir entre dos primeros y dos segundos.

Los últimos meses no han sido fáciles para esta residencia dada la situación sanitaria vivida, pero a base de trabajo y dedicación, aún hoy por hoy todos sus residentes han dado negativos en las diferentes pruebas que se han llevado a cabo en los últimos meses: se trata de una residencia libre de Covid.

Según explica Pilar Sanchez Barbero, directora de la residencia, los residentes están sectorizados, divididos por plantas en la residencia. «Cada planta se ha

convertido en una Unidad de Convivencia, contado con televisión, comedor, habitación y allí se le dan todos los servicios que ellos necesiten. Cada sector de la residencia es atendido por el mismo personal, no rota, para así evitar contagios», explica.

Respecto a las visitas, sí se están realizando entre familiares y residentes pero siempre con cita previa. Tienen habilitada una sala con una cristalería en el interior y durante los meses de verano han celebrado esas vitas en los jardines de la zona exterior. «Nuestro valor diferencial es la cercanía, el ambiente familiar tanto para las familias como para los residentes. Hacemos videollamadas continuas con los familiares que están fuera para poder hacer felices siempre a nuestros clientes que son siempre nuestra prioridad», concluye la directora.

Residencia Sergesa Béjar: un clima de afecto y respeto

Situada en la bonita ciudad de Béjar, en el centro urbano de la misma, esta residencia permite la fácil accesibilidad a todos los servicios que la ciudad aporta.

Nuestra residencia ofrece servicios de alojamiento para 48 residentes asistidos y cuenta con una Unidad de Convivencia, en la que se alojan 17 residentes con plaza pública, concertadas por la Gerencia de Servicios Sociales. «Con nuestros residentes lo que intentamos es potenciar la parte social con actividades que representan la rutina diaria e intentar que se sientan como si estuvieran en su casa. Se cubre por supuesto la parte sanitaria pero sin olvidar la parte social», explica la directora María de Castañar Martín Lorenzo.

Cuentan con recepción, salón de TV, salones polivalentes, enfermería, baños geriátricos, comedor, cocina, sala de rehabilitación, biblioteca, lavandería y un amplio equipo de profesionales que hacen que nuestra residencia sea algo más que una prestación de servicios asistenciales, creando un clima de afecto,



to, respeto y un ambiente familiar.

Entre sus servicios, incluyen servicio sanitario 24 horas, atención social, servicio médico, enfermería, fisioterapia, rehabilitación, menús personalizados, peluquería,

podología y terapia ocupacional.

A día de hoy, esta residencia también está libre de Covid, por lo que afrontan el futuro con esperanza y la ilusión de seguir consolidándose como un referente en la provincia.



Las residencias del Grupo Mondeilex, firmes frente al Covid

Sus centros ubicados en Montejo, Boada y Retortillo resisten frente a la pandemia gracias a una rápida respuesta y numerosas medidas de precaución



En los centros de Boada, Retortillo y Montejo no pierden el buen humor pese a la actual crisis y trabajadores y residentes conviven con mucho ánimo y sin olvidar la seguridad | MONDEILEX

El nuevo coronavirus ha supuesto todo un mazazo a la sociedad mundial, especialmente para los mayores, el colectivo de riesgo que más está sufriendo sus efectos. Las residencias y centros de mayores son los lugares más delicados frente a la enfermedad y en algunos casos están consiguiendo resistir frente a la crisis sin casos positivos y con grandes esperanzas para el futuro.

Es el caso de las residencias de las localidades de Montejo, Boada y Retortillo, suman un total de 56 mayores residentes y ni un solo mayor infectado por coronavirus. Un resultado gracias a la previsión y el extremo cuidado de los trabajadores y la moral de unos mayores que viven estos dramáticos momentos con buen humor y la cabeza muy alta.

Previsión ante la crisis

El principal paso para resistir ante la enfermedad fue la previsión. Según las directoras de los centros,

Soraya Losada y Diva Baduy, las indicaciones que se recibieron de las autoridades antes del estado de alarma fueron bastante reducidas. "Nos dieron algunas directrices a seguir, pero nosotros, viendo la situación en otros países decidimos prepararnos mejor y adquirimos a través de internet todo tipo de material de protección. Para el 11 de marzo ya estábamos bastante bien equipados". A partir de ese día los tres centros se cerraron por completo al público, para evitar la exposición de los mayores al virus.

"ES EL RESULTADO DE UN TRABAJO DE EQUIPO ENORME, SIENDO MUY METICULOSOS CADA DÍA"

Colaboración externa

Una vez comenzó el estado de alarma, todo se llevó de manera muy ordenada. Los centros recibieron constante información por parte de la Gerencia de Asuntos Sociales, tanto consejos y directrices de seguridad como apoyo sanitario telefónico diario, y no solo sobre problemas como el Covid-19, sino también cualquier tipo de patología que pudieran desarrollar los mayores.

No ha faltado la ayuda que se ha ido recibiendo de manera constante durante toda la cuarentena. Para empezar, la ayuda recibida por parte de los correspondientes ayuntamientos, desde el principio han ofrecido su ayuda a los centros para cualquier carencia que pudieran tener.

Tampoco ha faltado la presencia de profesionales como el Ejército Español y los bomberos, que han acudido en numerosas ocasiones a desinfectar la zona exterior de los centros.

"Siempre han estado muy atentos, como por ejemplo la Guardia Civil, que nos pregunta con frecuencia si tenemos combustible para la calefacción o recibimos los suministros de comida con normalidad", indica la directora.

Residentes y trabajadores

Esto ha sido el resultado de un trabajo de equipo muy grande, afirma Soraya Losada, "Desde el primer momento supimos que teníamos que mantener unas medidas de higiene y seguridad muy estrictas. Lo importante es hacerlo, ser meticulosos. Tomamos la temperatura a los mayores de manera constante, en torno a cuatro veces cada día, para poder detectar si alguno tiene síntomas y en su caso aislarlo del resto. Sin embargo, y gracias a todas estas medidas, estamos tranquilos porque a día de hoy no tenemos ni un solo caso positivo".

En total trabajan 26 profesionales repartidos entre los tres



centros. Teniendo presente la importancia del trabajo en equipo, la implicación de los trabajadores con las medidas de seguridad e higiene, la constancia y dedicación y un único objetivo: llegar hasta el final con los abuelos sanos y a salvo.



BOADA

MONTEJO

RETORTILLO

GRUPO EMPRESARIAL
MONDEILEX
SERVICIOS SOCIO SANITARIOS



www.mondeilex.es ■ info@mondeilex.es

689 95 91 26

Síguenos:   

DOS CENTROS EN LA PROVINCIA DE SALAMANCA: EN BABILAFUENTE Y EN CASTELLANOS DE MORISCOS

Albertia Servicios Sociosanitarios: calidad de vida para las personas mayores

En el año 2011 fruto de la tenacidad, el entusiasmo y la ilusión de un grupo de personas, emerge el grupo nacional Albertia Servicios Sociosanitarios con la voluntad de garantizar a las personas mayores dependientes una atención continuada que les permita mejorar su calidad de vida en un entorno seguro, mediante la gestión integral de servicios asistenciales especializados en residencias de mayores, apartamentos tutelados y centros de día.

En la actualidad gestiona centros en varias Comunidades Autónomas, siendo Albertia Castellanos y Albertia Babilafuente su entrada en Castilla y León por Salamanca.

La residencia Albertia Babilafuente, ubicada en la localidad del mismo nombre y a tan solo 16 km de Salamanca capital, ofrece 100 plazas residenciales. A su vez, la residencia Albertia Castellanos está ubicada en la localidad de Castellanos de Moriscos, a tan solo 9 km de Salamanca capital y cuenta con 176 plazas residenciales. Ambas, con nueva propiedad por Albertia, ofrecen modernas instalaciones junto a los mejores profesionales en estancias temporales y permanentes.

El modelo de atención del grupo Albertia busca preservar la calidad de vida de las personas mayores, desde el respeto a su singularidad, dignidad y autonomía, potenciando sus fortalezas y habilidades y facilitándole el desempeño de sus proyectos vitales. Los cuidados en nuestros centros se basan en la humanidad, la empatía, el respeto y el cariño hacia los mayores, poniendo en práctica el modelo de la Atención Integral Centrada en la Persona, incluyendo también como pilares de intervención las Terapias No Farmacológicas, la alimentación y nutrición, así como proyectos de Investigación, Desarrollo e Innovación.

El modelo de Atención Centrada en la Persona reconoce la singularidad y el papel central de la per-

sona en su atención, es un modelo para cuidar bien y ganar en calidad de vida de las personas y de los profesionales. Algunas de nuestras residencias están certificadas en este modelo de atención, y se trabaja para implantarlo en el resto de centros del grupo.

Como base, trabajan y favorecen la promoción de la autonomía de las personas mayores, ofreciendo cuidados sociosanitarios y personales de calidad, fomentando la independencia a través de la participación en actividades gratificantes, espacios agradables y estimulantes; orientando y acompañando a familiares.

Apoyan el desarrollo de los proyectos vitales de cada uno de nuestros mayores, desde el respeto a su dignidad e individualidad, a través del conocimiento su historia de vida, reconociendo y potenciando sus capacidades y prestándoles los apoyos y herramientas necesarias para el desarrollo de su autoexpresión y capacidad de toma de decisiones.

El objetivo es intentar convertir a las residencias en verdaderos hogares para las personas mayores, intentando que la mirada, la valoración y la atención profesional hacia ellas no se haga únicamente desde la condición de "pacientes" o "dependientes" sino que se realice desde la consideración de "personas" a las que hay que apoyar para que sigan manteniendo su autonomía y controlen su propia vida.

Albertia colabora con entidades como la Fundación Cuidados Dignos y la Fundación Maria Wolf en este campo.

Terapias no farmacológicas

El concepto de Terapias No Farmacológicas se viene utilizando desde hace varias décadas para referirse a intervenciones terapéuticas no químicas que pretenden mejorar la calidad de vida de las personas sanas y enfermas, además de la salud de sus cuidadores. Este tipo de intervenciones previenen alte-



raciones conductuales, mejoran la autoestima y socialización, además de ayudar a la eliminación de sujeciones de los pacientes con demencia.

Promueven el entretenimiento y la diversión, fomentando las actividades lúdicas y la participación social. Conscientes de su importancia, los profesionales de las residencias Albertia (terapeutas ocupacionales, psicólogos, fisioterapeutas y TASOC) reciben formación continua en diferentes terapias como son: psicoestimulación cognitiva, entrenamiento en actividades de la vida diaria, reminiscencia, validación, estimulación sensorial, ejercicio físico, huerto terapéutico, arteterapia, terapia recreativa, masaje y tacto, musicoterapia e intervenciones intergeneracionales.

Nutrición

Por su relevancia en la salud de sus residentes y la contribución a su bienestar y satisfacción, en Albertia supervisan con sumo cuidado todos los procesos relacionados con la alimentación y nutrición, si-

guiendo las directrices marcadas por sus nutricionistas, dirección médica y entidades colaboradoras externas.

Preocupados por la importancia de la seguridad alimentaria y calidad nutricional ofrecida a mayores, la implantación de un sistema de autocontrol se ha convertido en una herramienta fundamental para evaluar y mantener la calidad de los alimentos ofrecidos.

Además, contando con la colaboración de expertos en nutrición, se desarrollan dietas equilibradas y ajustadas a las necesidades reales de nuestro colectivo. Destacar que las dietas trituradas se sirven a través de Campofrío Health Group, con una amplia gama de sabores.

Certificado Aenor 'Protocolo Covid-19'

AENOR ha concedido al Grupo Albertia Servicios Sociosanitarios el certificado de Protocolos frente al COVID-19, convirtiéndose así en el primer grupo de su sector en obtenerlo. El sello abarca a los 14 centros con los que el grupo cuenta en España.

Las evaluaciones realizadas por AENOR han constatado que todas las medidas adoptadas por el Grupo Albertia han sido tomadas acorde a las recomendaciones dadas por expertos en salud y que se mantendrán actualizadas conforme se vayan anunciando cambios o recomendaciones relativas a combatir el COVID-19. El sello tiene una validez anual, aunque debe someterse a revisiones de seguimiento cada tres meses.

La evaluación que realiza AENOR valora un amplio abanico de aspectos como la gestión de riesgos, la gestión de la salud en el trabajo, los protocolos de actuación, la formación, la protección (uso de material de protección individual), así como las buenas prácticas de limpieza e higiene.

Además del certificado de Protocolos frente al COVID-19, el Grupo Albertia dispone de otros certificados de AENOR, como son el de Gestión de los Centros Residenciales, según la norma UNE 158101; el de Gestión de la Calidad, según la norma ISO 9001; y el de Gestión de Seguridad y Salud en el Trabajo, según OHSAS 18001.

El grupo, propietario de ambos centros, ha proyectado una inversión importante para la mejora de instalaciones de ambos centros, nuevo equipamiento y mobiliario, y varias reformas dirigidas a crear espacios de convivencia que permitan que su modelo de atención se implante lo más rápido posible. La cifra destinada a mejorar las infraestructuras ronda el millón de euros, y está planificada para los dos siguientes ejercicios: 2021 y 2022. De la misma manera, en la actualidad el grupo está realizando un importante esfuerzo en la selección, seguimiento y formación de los profesionales que integran ambas residencias, ya que es el capital humano el fundamental para alcanzar los objetivos de calidad y excelencia asistencial propuestos en Salamanca.

EL COMPROMISO CON LAS PERSONAS

RESIDENCIAS DE MAYORES

Castellanos
Vitigudino, 1 · 37439 Castellanos de Moriscos
923 880 077
castellanos@albertia.es

Babilafuente
Palomar 2 · 37330 Babilafuente
923 880 099
babilafuente@albertia.es

PRIMER GRUPO NACIONAL DE RESIDENCIAS CON CERTIFICACIÓN COVID-19

www.albertia.es

Casa de Mayores de Almendra, para disfrutar de una segunda familia

De gestión municipal, acoge a 12 residentes, en su mayoría naturales de la localidad, que reciben un trato en primera persona y mantienen un alto grado de confort a un precio asequible

Construida a mediados de los años 90 con el objetivo de que los mayores de la localidad no tuvieran que salir de su pueblo en la última etapa de sus vidas, la Casa de Mayores de Almendra es un lugar acogedor, de trato familiar, que facilita a sus usuarios su adaptación a la que, tras su llegada, pasa a ser su segunda familia.

Su capacidad es de 12 residentes, a los que cada día, cada hora, se entregan seis trabajadoras para que su estancia sea lo más confortable y placentera posible a pesar de la aplicación de medidas de seguridad ante la pandemia de Covid-19.

De gestión municipal, la buena situación económica del Ayuntamiento permite aplicar unos precios asequibles, "de acuerdo a las pensiones que hay en el pueblo", por lo que cada año el Consistorio destina parte de su presupuesto a cubrir lo que no alcanza con las cuotas de los residentes, "una medida de solidaridad hacia aquellos que lo han dado todo para que nosotros vivamos mejor de lo que lo hicieron ellos", señala el alcalde.

En la residencia de mayores de Almendra coinciden vecinos de la localidad, en su mayoría, con varias personas procedentes de otros municipios de la zona, "ahora mismo la tenemos completa", asegura el alcalde, y ello se debe al trato en primera persona que reciben sus usuarios, al grado de confort del que disfrutaban y la atención que perciben por parte de las empleadas, y con ellas el respaldo del Ayuntamiento, "siempre estamos pendientes de cualquier cosa que pueda surgir o que necesiten", añade Alejandro Benito.

Este es sin duda un momento difícil para los mayores por ser el principal grupo de riesgo en la propagación del coronavirus, una situación casi insalvable en las re-



ANTE LA ALTA AFLUENCIA DE PERSONAS EN EL MES DE AGOSTO EL AYUNTAMIENTO DECIDIÓ RESTRINGIR LAS VISITAS

sidencias de mayores, aunque las medidas de control del virus puestas en marcha por el Ayuntamiento dieron su resultado tras haberse detectado un positivo. "La verdad es que no se han podido comportar mejor", señala el alcalde de Almendra, Alejandro Benito, ante la aplicación de medidas como no recibir visitas o mantenerse en su interior



Alejandro Benito, alcalde de Almendra | CORRAL

durante meses.

"Llevar encerrados desde el 13 de marzo, comenzaron a pasear en agosto, pero debido a la afluencia de gente en el pueblo, tuvimos que cortar las visitas. Se han portado muy bien, siguiendo siempre las indicaciones que les hemos transmitido para su seguridad".

Y así es como la Casa de Mayores de Almendra sortea al Covid-19 mientras la gestión municipal sigue su curso, ahora centrada en actualizar la cobertura de internet "para que todos los vecinos tengan acceso a la red de redes: "Tenemos toda la infraestructura y solo hay que cambiar el sistema vía satélite que tenemos, que se ha quedado obsoleto, por lo moderno, que es la fibra. El objetivo es que cualquier vecino pueda teletrabajar desde su casa", concluye el alcalde.



**Ayuntamiento
ALMENDRA**

Tel. 923 14 15 42
ayuntamientoalmendra@yahoo.es



Albaicín, seguridad, experiencia y calidad en la atención a los mayores

En la actualidad gestiona las residencias de **Vitigudino, Lumbrales, Masueco y Martín de Yeltes**, sumando más de 130 plazas y generando empleo para más de 60 personas



La residencia municipal de Vitigudino 'Virgen del Socorro' dispone de 39 plazas



La residencia municipal de Lumbrales ofrece 29 plazas

Albaicín Soc. Coop. viene trabajando por el bienestar de los mayores desde su nacimiento en la comarca de Peñaranda hace 25 años. En la actualidad gestiona cuatro residencias geriátricas de propiedad municipal, concretamente en las localidades de Vitigudino, Lumbrales, Masueco y Martín de Yeltes, en total más de 130 usuarios que disfrutan en la última etapa de sus vidas de un servicio de calidad.

En todos los centros geriátri-

cos gestionados por Albaicín Soc. Coop. sus usuarios reciben un trato personalizado y con los mejores servicios de atención gracias a profesionales especializados en geriatría, fisioterapia, terapia ocupacional, y sanitarios como enfermeros y médicos, recuerda Margarita Martínez, presidenta de Albaicín Soc. Coop.

Medidas anticovid

Durante este difícil momento de pandemia por el covid-19, Albaicín Soc. Coop. ejerce un exhausti-

vo protocolo de seguridad sanitaria para evitar contagios entre los usuarios de las residencias que gestiona, realizando controles periódicos a su personal empleado para detectar lo más rápido posible cualquier posible contagio del virus y evitar así su propagación entre los residentes.

Como no puede ser de otro modo, en los centros gestionados por Albaicín Soc. Coop. se ponen en práctica todas las medidas de seguridad recomendadas por las autoridades sanitarias manteniendo

en lo posible las cualidades de confort de las que han disfrutado siempre sus mayores. Ante cualquier sospecha o indicio el virus, las residencias de Albaicín Soc. Coop. están preparadas con zonas anticovid para aislar del resto a las personas que pudieran haber entrado en contacto con personas contagiadas, lo que previene la aparición de brotes comunitarios.

Y al margen de las medidas de seguridad sanitaria, en Albaicín continúan apostando por un "trato individualizado y la mejor atención

a los mayores", señala Matías Poveda, gerente de la cooperativa. A la calidad de su servicio de atención a mayores se suma el programa de actividades que realizan los usuarios a lo largo del año y el cuidado que prestan a sus instalaciones, con zonas ajardinadas o huertos de esparcimiento como en el caso de la residencia de Vitigudino.

Fruto de ese esfuerzo de superación y profesionalidad, Albaicín Soc. Coop. obtuvo en 2014 el VII Premio Emprendedores de la Diputación Provincial.



La residencia municipal de Martín de Yeltes tiene capacidad para 30 usuarios



La residencia municipal de Masueco 'El Cielo de Las Arribes' acoge a 35 mayores

Vitigudino

Telf. 923 500 669

Martín de Yeltes

Tif.: 923 440 238



ALBAICIN Soc. Coop

Tif.: 923 541 950 y 635 638 401

albaicin@hotmail.es

Lumbrales

Tif.: 923 512 283

Masueco

Tif.: 923 505 202

Las Comarcas **AL DÍA**

ALFOZ ALBA DE TORMES BÉJAR BRACAMONTE CIUDAD RODRIGO GUIJUELO LA SIERRA LAS ARRIBES LAS VILLAS LEDESMA

La provincia y el Covid, mucho más que una cuestión sanitaria

Covid-19 es el término que más estamos utilizando, urbanitas y rurales a partes iguales, desde el pasado mes de marzo. Es hablar de un virus que ha puesto patas arriba las más íntimas motivaciones que puede tener el ser humano, afectando desde el habitual ritual de ir a comprar el pan hasta los más desgarradores momentos como son la despedida de un familiar.

Precisamente sobre esto último debemos recapacitar. Escuchar a un sacerdote "de pueblo" como Fernando García la manera en la que casi le suplicaban que hiciera una videollamada en pleno camposanto, al borde del nicho, para poder despedir a los suyos, es una imagen que impacta, pero que deja una huella que apenas nada puede tapar y que ofrece la dimensión real de una pandemia que, lejos de relajarse, parece coger fuerza con la llegada del otoño.

Pero en la provincia, en nuestros pueblos, savia que alimenta a todo el territorio, la situación se está viviendo de manera diferenciada y diferenciadora. Navegamos entre el miedo lógico de la situación, que mezcla realidades difíciles de tratar, entre la no gobernanza y la falta de ética personal de algunos, con la sensación de que ya nada va a ser lo mismo, que la normalidad ya será siempre la de las precauciones, la de los miedos más íntimos, la de no volver a ser los que éramos. Pero volveremos a serlo.

Y entre tanto nos encontramos localidades que reconvierten esa sensación de incertidumbre en valores que fomentan el turismo, que ofrecen nuevas experiencias y que subrayan la importancia de conocer la raíz histórica más destacada de sus municipios. No son pocos los que destacan la fortaleza del tejido turístico rural, que se ha visto exponencialmente aumentando

este verano y hoy, recibiendo al otoño, continua siendo una apuesta segura que cada vez tiene más potenciadores. Y en eso debemos estar.

El miedo es libre, eso está claro, pero tenemos que mantenernos en una posición de "cabeza fría" de entender que el medio rural no solo simboliza una posibilidad de futuro, sino de prosperidad y seguridad, en el que los protocolos se mantienen a rajatabla y todo se sujeta más que controlado. Alejarnos de la fobia a los que llegan es imprescindible, aunque para ello debemos contar con el respeto de cada visitante, que, como si llegara por primera vez a conocer a los "suegros" debería tener.

No caigamos en el pánico. Tenemos un tiempo duro por delante, lo dicen los datos y los médicos sí, pero no es bueno centrarse en los miedos externos, en las situaciones del que pasara, en el no por defecto, en un cerrado



por pandemia. Nuestros pueblos, como la vida, siguen adelante día a día, tienen sus rutinas, sus rituales, sus conversaciones de bar y sus colas en el ultramarinos. Hagamos el favor de recibir y no rechazar.

Hoy, seguir la fórmula del ven y no del "irse" requiere de mucho más que esfuerzo, no solo de los vecinos, sino de organismos e instituciones, esas que echamos en falta últimamente. Es decisión, definición y valentía. De eso,

sinceramente, después de tanto duro vivido, de tantos días de silencio, de tantas registradoras vacías, es la fórmula que puede y debe prevalecer. Saldremos de esta, pero con positivismo y miradas forjadas en el mañana, se conseguirá mucho más de lo que hasta ahora tenemos. La provincia es acogedora, gentil, fiel y entregada, con o sin pandemia. Sensatez que, al final, demuestra que todos somos vecinos de un lugar llamado mundo, cuidémoslo.

FONTANERÍA SIN OBRA

Suiz System FSD

C/ MARÍA AUXILIADORA, 78
37004 (SALAMANCA)

www.fontaneriasinobrasalamanca.es

TELF.: 923 12 25 78

MÓVIL: 615 60 60 66-653 50 28 01

info@fontaneriasinobrasalamanca.es



CHALETS Y VIVIENDA UNIFAMILIARES



COMUNIDADES Y VIVIENDAS DENTRO DE UN BLOQUE

SUIZ SYSTEM FSD SALAMANCA :

- ✓ Primera Empresa de Salamanca
- ✓ Número uno en Castilla y León
- ✓ Sin obra, con garantía de 10 años
- ✓ Solución para las tuberías de sus negocios, viviendas, comunidades, etc..
- ✓ Solución para desagües fluviales y fecales en sus negocios, viviendas, comunidades, etc.

AISLAMIENTOS SIN OBRA

ES EcoSystem

C/ MARÍA AUXILIADORA, 78
37004 (SALAMANCA)

TELF.: 923 12 25 78

MÓVIL: 615 60 60 66-653 50 28 01

www.aislamientosecosystem.es
info@aislamientosecosystem.es

AISLAMIENTOS SIN OBRA ECOSYSTEM:

- ✓ Aíse su vivienda sin obra en solo un día
- ✓ Empresa Oficial para Salamanca, Zamora y Ávila
- ✓ Ahorre en electricidad y calefacción
- ✓ Elimine condensaciones y humedades
- ✓ Olvídense de ruidos exteriores
- ✓ 100% ecológico y natural
- ✓ Rápido y económico, con tecnología alemana
- ✓ Empresa homologada por ROCKWOOL
- FIRESAFE INSULATION

El Alfoz **AL DÍA**

14 HECTÁREAS DE PARAJE FLUVIAL

Isla del Soto, paisaje ribereño y puerta de entrada a Santa Marta

Las iniciativas llevadas a cabo pretenden convertir este municipio en referente cultural y artístico, atraer visitantes y generar riqueza

LYDIA GINZÁLEZ

La Isla del Soto es el pulmón verde del municipio de Santa Marta de Tormes, con 13 km de extensión, es el paraje en el que conviven todo tipo de especies propias del paisaje ribereño con su bosque en los brazos del Tormes y riqueza de especies de flora y fauna, siendo así un espacio natural y paraje fluvial. Santa Marta es una de las pocas localidades españolas que cuentan con isla dentro de su término municipal destinada al uso público, es por ello que se ha acondicionado para el disfrute de los vecinos y turistas con zonas de paseo y deporte, carriles bici, observación de flora y fauna, cuatro puestos de pesca, zona de juegos infantiles, circuito Bike Park, zona de esparcimiento al aire libre y espacio cerrado para mascotas.

Con un presupuesto de 17.900€, el Ayuntamiento del municipio ha procedido a la reforestación de la zona con 1750 ejemplares de árboles autóctonos como fresnos, saucos, alemeces y especies productoras de fruto para traer a la fauna. "Gracias a estas plantaciones se busca conformar un bosque equilibrado, denso y con sombra apto para el uso público y a la vez natural, queremos que este espacio luzca en todo su esplendor", afirmaba Marta Labrador, concejala de medio ambiente, obras, parques y jardines.

Desde el Ayuntamiento se ha llevado a cabo un plan de acción con el objetivo de convertir a Santa Marta en referente cultural y artístico, la idea es atraer visitantes y generar riqueza en el muni-



cipio aprovechando la proximidad con Salamanca. El primer paso ha sido la puesta en marcha de la web www.turismosantamartadetormes.com donde uno de los apartados más importantes tiene que ver con este paraje natural de 14 hectáreas en el que se encuentra el Centro de Interpretación y que es la puerta de entrada al municipio.

El segundo paso ha sido la puesta en marcha de una iniciativa artística en la isla conformada por la colocación de tres macetas gigantes, lapiceros de colores de grandes dimensiones y decoración

de troncos, "invitamos a que nos visiten y disfruten de un agradable paseo y, además, realizar fotografías con estos elementos decorativos que llaman la atención desde cualquiera de las pasarelas de la isla", añade Juan Carlos Bueno, concejal de turismo.

Las macetas suponen una apuesta por la identidad y visibilidad, la isla siempre ha sido un rasgo identitario más destacado de la localidad y que los santamartinos consideran como propia; por otro lado, la 'Ruta de los Lápices' es un nuevo recorrido por la senda pe-



tonal de la isla de menos de dos kilómetros en el que se han colocado lápices de colores de grandes dimensiones y una goma de borrar, aportando luz y color al paraje. El primer grupo de esta ruta lo encontramos a los pies de la pasarela que une con el municipio junto a la iglesia, el segundo junto a la pasarela que une con La Aldehuela y el tercero junto al recinto público para mascotas que une con la Avenida de la Serna, elementos decorativos creados con desbroces y talas de limpieza, aprovechando recursos naturales e integrados con el pai-

saje natural. David Mingo, alcalde de este municipio, considera que estas iniciativas son muy positivas y que han conseguido que "el arte sea uno más de nuestros vecinos, ofreciendo un espectáculo visual y un regalo para los sentidos".

Este conjunto de iniciativas forman parte de estrategias usadas como trampolín económico, un motor de atracción turística, y para captar la atención de público que luego pueden disfrutar de uno de los mejores comercios minoristas de la zona y aumentar así la proyección comercial.



Santa Marta de Tormes

Plaza España s/n 37900 Santa Marta de Tormes
Tlf: 923 200 005 / Fax: 923 200 101



Las Arribes **AL DÍA**

El Castillo de Cerralbo, un monumento que languidece a la espera de recuperación

En 2009, la fortaleza fue adquirida por el Ayuntamiento para llevar a cabo la puesta en valor y musealización del recinto, un proyecto que no ha conseguido el apoyo institucional

En un altozano del pueblo de Cerralbo, el cerro blanco que abre la comarca del Abadengo, se conservan las ruinas de lo que fue una fortaleza medieval. Pequeños lienzos de muralla y algunos cubos de los ángulos prácticamente derruidos aún permiten adivinar la peculiar planta rectangular de su construcción original, datada en el siglo XV.

El Castillo de Cerralbo fue construido por Esteban Pacheco, I Señor de Cerralbo, probablemente con una doble función: ostentación (dar cuenta del señorío concedido por Enrique II, rey de Castilla) y defensiva (una fortificación más de la época levantadas con la finalidad de defender las tierras salmantinas de los ataques portugueses).

Durante la guerra de la Restauración (independencia) Portuguesa (1640-1680) la fortificación desempeñó un papel relevante en la defensa del campo del Camaces y Abadengo, que lamentablemente terminó con el incendio del castillo por las tropas portuguesas en 1664.

El fin de la guerra y el traslado de los marqueses de Cerralbo a Madrid marcaron el inicio del abandono que propició su ruina. La torre del Homenaje aún se mantuvo en pie hasta la segunda mitad del XIX, siendo derribada para construir el muro del corralón del convento franciscano (hoy en ruinas). Sillares, cornisas y troneiras se reutilizaron en viviendas del pueblo.

En la actualidad los restos del castillo se encuentran semiente-

MOCIÓN EN LA SALINA

Bautista pide involucración en la recuperación

El diputado por la comarca de Vitigudino José F. Bautista ha presentado en La Salina una moción con la propuesta de que "por parte de la Diputación Provincial de Salamanca se de continuidad al proyecto iniciado hace más de 10 años tendente a la recuperación y puesta en valor del castillo medieval ubicado en el municipio de Cerralbo". Para ello propone "que se habiliten los fondos presupuestarios suficientes para su rehabilitación integral". Además, el diputado plantea que los posibles elementos que se encuentren en el mismo, una vez catalogados e inventariados, se depositen en el ayuntamiento de Cerralbo para su custodia y exposición al público".

rrados y solo se conserva en pie un muro y el inicio de dos cubos: el mejor conservado es el llamado Torreón de la Yedra.

BIC en abandono y ruina

El castillo de Cerralbo fue declarado Bien de Interés Cultural en 1949. A este reconocimiento se contraponen su inclusión "por su estado de abandono y ruina progresiva" en La Lista Roja de Patrimonio de la Asociación Hispania Nostra, que alerta a la sociedad sobre el riesgo de desaparición de bienes patrimoniales.

En 2009, los restos del castillo fueron adquiridos por el Ayunta-



Arriba, catas realizadas en 2009; abajo, estado actual | M. C. Y E. C.

miento de Cerralbo para llevar a cabo la puesta en valor y musealización del recinto. En este contexto se realizó una intervención arqueológica, con prospecciones geofísicas, que puso de relieve la potencialidad del lugar. Además, se elaboró un Plan Director que contempla la excavación arqueológica integral, la sujeción de muros y la musealización del recinto. Un proyecto cifrado en 330.000€ que no ha conseguido el apoyo institucional.

Desde 2009, el Ayuntamiento, que preside Feliciano Sánchez, ha realizado sucesivos intentos para ejecutar el Plan Director, contactando con la Junta de Castilla y León, la Diputación de Salamanca, el Ministerio de Cultura (a través del programa 1% Cultural), la asociación Adezos... "Hemos tenido muchos contactos, promesas y buenas palabras pero lamentablemente hay que decir que no ha habido interés real por parte de las distintas instituciones" manifiesta Feliciano Sánchez.

"Me da mucha pena no conseguir poner en valor el castillo porque han sido muchos años de estar detrás de los dueños, hasta que conseguimos comprarlo por un precio razonable (24.000€) y me da rabia porque este proyecto supondría un importante impulso económico para Cerralbo, un pueblo pequeño, agrícola, con pocos recursos, pero emplazado en una zona de gran valor natural y patrimonial" afirma el alcalde, que a pesar de todos los contratiempos surgidos (también las crisis económicas) se muestra dispuesto a intentar otras iniciativas, como campos de trabajo arqueológicos.

ENTRE EL 1 Y 3 DE OCTUBRE

I Congreso Internacional Transversal de Estudios sobre la Raya

Cerca de un centenar de asistentes participan del 1 al 3 de octubre en el I Congreso Internacional Transversal de Estudios sobre la Raya, evento que iba a celebrarse de forma presencial en

Aldeadávila de La Ribera pero debido a la incidencia del coronavirus la organización se vio obligada a un desarrollo online.

En el congreso participan nueve ponentes y trece comu-

nicantes, españoles y portugueses, especializados en la Raya, en distintas áreas del conocimiento, las ciencias naturales, sociales y humanas. También, intervendrán varias personas que explicarán sus iniciativas de desarrollo y experiencias culturales en torno a la Raya.

Entre los ponentes destacan el catedrático de Geología de la USAL, José Á. González; Ana Martínez, directora del Parque Arribes; el profesor de Historia Medieval de la USAL, Iñaki Martín Viso; y Antonio Gomes de la Universidad de Coimbra.



La Raya a debate por especialistas en un congreso internacional | CORRAL

Ledesma **AL DÍA**

Bodas de oro en Juzbado en unas fiestas de los mayores marcadas por el protocolo de medidas antiCovid

La Asociación de Mayores San Miguel Arcángel celebra un sencillo acto con homenaje al matrimonio de vecinos en su 50 aniversario



Homenaje al matrimonio de Domi y José Luis en su 50 aniversario

Siguendo todos los protocolos de seguridad anti-Covid19, la asociación de Mayores San Miguel Arcángel de Juzbado celebró un emotivo acto en la Iglesia parroquial del municipio con motivo de las tradicionales fiestas de los mayores y previas a las fiestas patronales de San Miguel.

Desde la Asociación de Mayores se ha insistido en que este año debido a la crisis sanitaria provocada por el coronavirus no se celebrarían las fiestas como se venía haciendo durante los últimos años. Y es que, la celebración de activi-

dades que supongan la reunión de un elevado número de personas, como bailes y actos culturales, "a día de hoy son impensables", tal y como apunta el presidente de la asociación, Faustino Iglesias.

Sí han podido celebrar, bajo estrictas medidas de seguridad (medidas de distanciamiento, agrupación por familias en el templo, distribución de geles hidroalcohólicos...) una misa solemne de los mayores en compañía de hijos y nietos. Celebración que además ha tenido como protagonistas al feliz matrimonio de Domi y José Luis en su quincuagésimo aniversario, acompañados de su familia y a los que se hizo entrega de un gran ramo de flores y una placa conmemorativa. Un sencillo, pero emotivo acto, que ha permitido a los mayores cumplir con una tradición, y que sin duda será doblemente recordado por la excepcional situación en la que nos encontramos debido a la pandemia del coronavirus.

La iglesia parroquial de Juzbado, donde se vienen celebrando actos litúrgicos desde el verano, también ha acogido la misa de los difuntos de la Asociación de Mayores, como anticipo al Día de San Miguel.

La iglesia parroquial de Juzbado, donde se vienen celebrando actos litúrgicos desde el verano, también ha acogido la misa de los difuntos de la Asociación de Mayores, como anticipo al Día de San Miguel.

Los Bomberos Voluntarios prosiguen con las labores de desinfección



Labores de desinfección en el parque infantil

Atípico inicio del otoño marcado por la crisis sanitaria del coronavirus, y en el que toca seguir extremando las medidas de seguridad e higiene para evitar contagios. Al igual que durante la pandemia, los Bomberos Voluntarios de Ledesma siguen realizando periódicamente labores de desinfección.

Así, en colaboración con el Ayuntamiento, se limpian y desinfectan los principales puntos de Ledesma, incluidos parques e instalaciones deportivas y culturales. Una labor esencial y que, sin duda, contribuye a concienciar a los vecinos sobre la importancia de no bajar la guardia para evitar posibles contagios.

El programa de VoluntaTormes tendrá continuidad este mes de octubre

VoluntaTormes, el programa de voluntariado ambiental desarrollado por la Fundación Tormes-EB en colaboración con la Diputación de Salamanca, tendrá continuidad este mes de octubre. Una edición que, lógicamente, también está condicionada por la situación sanitaria del coronavirus, lo que ha obligado por ejemplo a reducir el número de voluntarios participantes.

Almenara, Juzbado, San Pedro del Valle o Ledesma han sido algunos de los municipios en los que se han realizado intervenciones durante este verano. Así, por ejemplo, en

Ledesma, último de los municipios en los que han estado los voluntarios, se ha recuperado un manantial como parte de las labores de recuperación de elementos etnográficos que impulsa VoluntaTormes. También se han llevado a cabo otras actuaciones, como mantenimiento de rutas señalizadas y de vegetación, control de especies invasoras o recogida de residuos.

Además, todas las actividades se realizan desde el punto de vista educativo, interpretación del paisaje y concienciación ambiental.

Bracamonte **AL DÍA**

“Ver a mi madre a través de una ventana, a muchos metros distancia, en la calle, me parte el alma”

El hijo de una residente en la residencia de mayores de Peñaranda, afectada por un brote de Covid-19, narra la situación que está viviendo en estos difíciles momentos

RAÚL BLÁZQUEZ

“Llevo dos meses sin ver a mi madre, es algo que se lleva fatal, muy muy mal”.

Así se muestra el hijo de una de las residentes en la residencia San Pedro en Peñaranda, uno de los centros de mayores más afectados de la provincia de Salamanca por un brote de Covid-19 y que hasta el momento ha dejado tras de sí a seis fallecidos y 80 positivos entre internos y trabajadores.

Una complicada situación, que parecía vislumbrar un poco de calma tras la complicada situación vivida durante la pandemia, desde el pasado mes de marzo, pero que, tras un breve descanso, ha vuelto a recrudecer las medidas restrictivas que hacen imposibles las visitas de familiares, convirtiendo el centro en un “bunker” al que solo acceden trabajadores y directivos.

“Mi madre tiene su teléfono, gracias a Dios, por lo que puedo comunicarme con ella todos los días y saber cómo se encuentra desde su misma voz. Eso tranquiliza en parte pero no puedo esconder el miedo que mantengo ante la situación que se está viviendo en la residencia” explica el hijo de esta interna, cuya identidad, por su propia petición, se mantiene en el anonimato.

La complicada situación que se vive no es nueva ya que, tal y como asegura, “hoy mi madre permanece encerrada por seguridad en su habitación. En marzo podían salir a los salones, pero no existían las visitas familiares. Ahora, tras este brote, lleva 16 días sin salir de esas cuatro paredes. Sé que tiene que ser así por seguridad pero es muy duro escuchar cómo se siente, sabiendo que solo recibe la comida y con todas las medidas de seguridad que marcan, ósea con distancias”.



El caso de esta madre también está dentro de la problemática que hoy se vive en Peñaranda dentro del preocupante aumento de casos positivos por coronavirus, más concretamente incluido dentro del preocupante brote que parece poco a poco ir minimizándose en la residencia. Y es que, tal y como explica, “en los últimos 15 días le han hechos dos PCR uno negativo y otro positivo. Primero la hicieron uno y dio negativo y luego ya cuando estaba encerrada hicieron otro y dio positivo. Lo que no entiendo es que a los cinco días de estar confinada en su habitación diera negati-

tivo y a los ocho días después de este, fuera positivo”.

“Mi madre está desesperada porque es una mujer muy activa a pesar de que no ve. Saber de ella a través del teléfono o verla a través de una ventana, a muchos metros distancia, en la calle, no es un trago que pueda llevarse bien, me parte el alma” asegura el hijo de esta residente.

Un caso, el del hijo, que aún presenta mayores complicaciones, ya que el positivo de alguien de su entorno personal le ha obligado a confinarse durante las últimas semanas. “Estuve 15 días confinado,

por un amigo contagiado, pero yo no he tenido ningún síntoma. He guardado el tiempo que me han exigido los médicos y ya está. Este encierro, mezclado con la situación que vive mi madre han hecho todavía más duras estas semanas” asegura.

La situación sigue siendo de especial cuidado dentro de la residencia, algo que sigue siendo una máxima para este familiar, aunque no esconde su preocupación, asegurando como “espero que, al igual que todos tenemos que llevar un aislamiento en el momento en el que estamos con

alguien positivo, o que no puedo entrar a ver a mi madre, ni detrás de los cristales, por la situación, se esté guardando y cuidando el mismo protocolo para quienes entran a diario en ella, incluyendo protecciones para su cuidado cada día” mientras asegura que, sea como sea, “espero que todo esto sirva para que aprendamos de los fallos que se puedan haber cometido y pase más pronto que tarde, que no se pierdan más vidas y que pueda volver a pasear y tener unas buenas conversaciones con mi madre, algo que deseo para todas las familias”.



El Oso y el Madroño I : Avd. Salamanca,6
El Oso y el Madroño II : Calle Honda,1



Peñaranda de Bracamonte : 37300 : Salamanca
www.elosoyelmadrono.es



Los vecinos de Sotoserrano protestan: “Se están contando muchas mentiras sobre nosotros”

La localidad serrana ha sido confinada durante dos semanas. La Junta efectuó pruebas a los vecinos de la localidad que arrojaron un gran número de infectados



Desde el pasado miércoles 30 de septiembre, las calles de Sotoserrano se muestran prácticamente desiertas con casi todos los negocios cerrados y sin gente en las calles | KIKO ROBLES

La provincia de Salamanca ha vivido a finales del pasado mes de septiembre el confinamiento de la primera localidad por aumento significativo de positivos en coronavirus. Sotoserrano, en la comarca de la Sierra de Francia y perteneciente a la Zona Básica de Salud de Miranda del Castañar, recibió la orden de confinamiento obligatorio el pasado miércoles 30 de septiembre.

Muchos positivos son asintomáticos confinados de manera voluntaria desde hace semanas

Pese a lo alarmante de la medida, desde la localidad señalan que es mucho menos preocupante de lo que parece. Numerosos vecinos ya habían optado por el confinamiento voluntario a mediados de septiembre una vez que se conocieron los primeros positivos. “En septiembre prácticamente se triplicó el número de habitantes de la localidad y se dieron numerosas reuniones sociales durante los días de fiesta, pese a que los

actos oficiales estaban suspendidos”, señala el alcalde Sebastián Requejo.

Protestas por la información poco veraz

Todos los vecinos con los que ha podido contactar SALAMANCA RTV AL DÍA han coincidido en algo sobre la situación que vive la localidad: “Mucho de la información que se comparte no se ajusta a la realidad”.

Uno de los vecinos que tuvo un resultado positivo en la PCR a mediados de septiembre, y que prefiere mantenerse en el anonimato, ya ha recibido el alta médica, que lleva encima en todo momento para demostrar su cumplimiento de la obligada cuarentena: “Tengo a mi mujer y mis hijos en casa aún confinados, todos asintomáticos y esperando que se pase todo esto. Llevamos varias semanas viendo como todo el mundo habla de nosotros y muchas veces son mentiras. Por desconocimiento o por lo que sea, pero la situación no es el desastre que muchos creen que es”.

Otro de los vecinos que resultó positivo estaba en su propio domicilio confinado en el momento de hacer sus declaraciones: “Muchos somos asintomáticos y ni mucho menos participamos masivamente en fiestas. Pero es muy fácil señalar cuando se ven los problemas. Para muchos somos los

malos de la película, y sin embargo no hacemos más que cumplir con lo que nos dicen”, manifestó antes de asegurar que no cuesta nada aceptar un confinamiento que ya estaba en marcha antes de ser obligado.

Gran parte de los vecinos contagiados en septiembre ya están dados de alta tras la cuarentena

Negativos en el Ayuntamiento

Al igual que el resto de habitantes de la localidad, los empleados municipales se sometieron a las pruebas PCR durante el cribado ordenado por la Junta de Castilla y León. Fuentes del Consistorio aseguran que todos los empleados públicos han obtenido un resultado negativo en dichas pruebas. Sin embargo, algunos de dichos trabajadores han tenido que demostrar públicamente a través de redes sociales para acallar rumores sobre contactos con positivos o la sospecha de estar infectados. “Hemos tenido que llegar al punto de tener que publicar información personal para acabar con la falta



de información que incluso llega a las noticias”.

El confinamiento será revisado tras la primera semana

Aunque la decisión de la Junta de Castilla y León ha sido la de decretar el confinamiento obligatorio de la localidad tras los resultados del cribado, el alcalde ha señalado que tras la reunión telemática con la consejera de Sanidad, Verónica Casado, se habló de la posibilidad de reducir el confinamiento a una semana si la situación mejoraba notablemente. “Se está hablando mucho sobre la gran cantidad de

positivos, pero también es cierto el número de altas es también muy alto. La gran parte de los positivos que se han conocido tras el cribado son asintomáticos. Y muchos de los que se conocieron a mediados de septiembre ya han recibido el alta”.

La situación, según el primer edil, no es agradable para nadie, pero se han tomado las medidas necesarias en todo momento: “Se suspendieron los actos de las fiestas y se aconsejó a los vecinos que formaran aglomeraciones. Ahora la situación está controlada y totalmente dentro de lo esperado”.

Alba de Tormes **AL DÍA**

Arte sacro teresiano de prestigio para acercarse a Santa Teresa

El público podrá visitarla hasta el 25 de octubre en horario de 9:00 horas a 13:30 horas y de 16:00 horas a 19:30 horas en la Iglesia de San Juan de la Cruz

La muestra de arte 'Arte Sacro Teresiano. Acercamiento a Santa Teresa a través del arte', organizada por el Padre Prior Miguel Ángel, en colaboración con el Ayuntamiento de Alba de Tormes y la galería artística 'Nicolás Cortés Gallery', ya se encuentra instalada en la iglesia de San Juan de la Cruz de Alba de Tormes.

La muestra permanecerá abierta al público de manera gratuita hasta el 25 de octubre en horario de 9:00 horas a 13:30 horas y de 16:00 horas a 19:30 horas en la Iglesia de San Juan de la Cruz. La inauguración contó con la presencia de la subdelegada del Gobierno en Salamanca, Encarnación Pérez-Álvarez; del diputado de Cultura de la Diputación de Salamanca, David Mingo; de los diputados Jesús de Antonio Benito y Manuel Hernández; de la alcaldesa de Alba de Tormes, Concepción Miguélez; así como de los concejales del Ayuntamiento de Alba de Tormes.

La galería artística 'Nicolás Cortés Gallery' ha sido pieza fundamental en la organización de la muestra gracias a su cesión de las obras, ya que junto a las piezas cedidas por la prestigiosa galería de arte y casa de antigüedades, se han incorporado varias esculturas procedentes de los Carmelitas Descalzos de Alba de Tormes hasta el punto de conformar una muestra única con piezas de autores reconocidos como Pedro de Mena o Alonso Berruguete.

Así, la muestra se compone de diez piezas de pintura y escultura de autores de gran categoría artística, obras maestras de los mismos, propias de los mejores museos del mundo. Estas piezas, que se presentan relacionadas con la figura y escritos de Santa Teresa de Jesús con motivo del 50 aniversario de su nombramiento como Doctora de la Iglesia, se acompañan de sus correspondientes cartelas y paneles explicativos, realizándose un acercamiento a Santa Teresa de Jesús por medio de las valiosas piezas artísticas que se muestran.

Homenaje a la figura de Santa Teresa de Jesús

Durante la inauguración de la muestra, tanto la subdelegada del Gobierno en Salamanca, como el diputado de Cultura de la Diputa-



ción de Salamanca y la alcaldesa de Alba de Tormes tomaron la palabra e incidieron en la calidad de la muestra artística y el homenaje que representa a la figura de Santa Teresa de Jesús con motivo del 50 aniversario de su nombramiento como Doctora de la Iglesia.

Piezas

- Santa Teresa de Jesús (Escuela de Gregorio Fernández. S. XVII).

- Busto de Santa Teresa (Antonio de Paz. Salamanca, 1590 - 1647)
- Santa Teresa Escritora (Anónimo S. XVIII)
- San Jerónimo penitente (Alonso Berruguete. Paredes de Nava, ca. 1488- Valladolid, 1561)
- Inmaculada Concepción (Juan Carreño de Miranda. Oviedo, 1614 - Madrid, 1685)
- La agonía en el Jardín (Paolo da San Leocadio. Reggio Emilia,

1447 - Valencia, ca. 1520)
- Ecce Homo. La burla de Cristo (Giovanni Antonio Bazzi. Vercelli 1477 - Siena 1549)
- San Juan Bautista (Pedro Dueque Cornejo. Sevilla, 1678 - Córdoba, 1757)
- San Jerónimo (Luis Tristán. Toledo, 1580 - 1624)
- San Francisco de Asís (Pedro de Mena y Medrano. Granada, 1628 - Málaga, 1688)

4 de Octubre: Concierto 'Los Caminos de la Mística'

El dúo Hispania: verso y madera comienza una gira de lanzamiento de su primer álbum titulado 'Los caminos de la mística' por diferentes ciudades del territorio español. Dentro de este tour ofrecerán un concierto en la Iglesia de la Anunciación de las Madres Carmelitas Descalzas de Alba de Tormes, el día 4 de octubre a las 21:00h, con entrada gratuita hasta completar aforo y con todas las medidas de seguridad sanitarias necesarias para cumplir con los protocolos actuales de asistencia a eventos y espectáculos.

El disco, grabado el pasado mes de febrero junto al sello JSM Guitar Records, bajo la dirección de Javier Salvador, en Rockaway Studios de Castellón, contiene una selección de quince temas, entre poemas de San Juan de la Cruz y Santa Teresa de Jesús, recitados por María Reyes Aznar y fusionados con piezas magistrales en guitarra del Barroco español, a cargo de Ramón Vergara S. así como canciones del Barroco Iberoamericano. Este concierto se llevará a cabo con la colaboración y organización del Excmo. Ayuntamiento de Alba de Tormes y los Padres Carmelitas Descalzos de Alba de Tormes.

"Iniciamos con gran ilusión y con mucha responsabilidad esta gira que nos llevará a recorrer diferentes lugares patrimoniales relacionados con las figuras de Santa Teresa de Jesús y San Juan de la Cruz. Es un trabajo profundo y elegante, cargado de emoción que seguro hará disfrutar a todo el público. Además, este año se celebra el 50º Aniversario del nombramiento de Santa Teresa de Jesús como Doctora de la Iglesia, un evento muy importante en torno a la figura de esta gran mística. En el momento actual, el Arte cumple una función esencial como un bien que permite afrontar la realidad de forma serena y optimista, con ilusión de presente y futuro", ha avanzado María Reyes Aznar.

El álbum "Los caminos de la mística" cuenta con el apoyo y colaboración de la comunidad de los Padres Carmelitas Descalzos de Caravaca y el patrocinio del Grupo Postres Reina, Hnos. Marín Giménez, La Tribuna de El Noroeste, Congecar y la Fundación Cajamurcia.

Las Villas **AL DÍA**

La historia de Aldearrubia empieza a brillar con luz propia en Internet

Daniel García Coego pone en valor el patrimonio de la localidad con el rescate de datos documentales y su difusión a través de la 'Revista de historia de Aldearrubia' y de las redes sociales

La rica historia de Aldearrubia está volviendo a ser conocida gracias a la ventana virtual abierta por Daniel García Coego. Cada cierto tiempo ofrece interesantes aportaciones a través de la 'Revista de historia de Aldearrubia' que ha creado en formato virtual. Dicha información se hace eco mediante su difusión en las redes sociales. Detalles del pasado abren puertas a la conservación y puesta en valor del patrimonio de una localidad volcada en la agricultura.

Gracias a esta iniciativa, las personas de Aldearrubia están descubriendo detalles que otorgan nuevos encantos al lugar. Este investigador rescata detalles de fuentes como el Archivo Histórico Provincial de Salamanca o el Catastro de Ensenada y se las ofrece al lector de un modo ameno, sencillo y directo.

Daniel García Coego vive en Vigo aunque es natural de Pontevedra. Trabaja en I+D e innovación (investigación, desarrollo e innovación), y es ingeniero de Telecomunicación.

Su vinculación con Aldearrubia se remonta a un tiempo pasado, es "descendiente por línea paterna directa de antiguos habitantes del pueblo", explica y continúa, "en concreto de Antonio García Sánchez del Pozo, mi sexto abuelo, que se vino con su hermano a la encomienda de San Juan en Pazos de Arenteiro en Galicia, alrededor de 1760, como secretario del comendador y su apoderado y administrador posteriormente". La curiosidad de este gallego con raíces aldearrubienses le condujo a conocer que los antepasados de

las personas que menciona y los suyos "eran de Aldearrubia también y La Orbada".

A partir de ahí se sintió atraído por el encanto de esta localidad. Su gran curiosidad "por aprender más de los lugares en los que vivieron -sus- antepasados". De esta forma ha ido "investigando y aprendiendo más del pueblo y descubriendo que tiene una historia enorme a la que, en mi opinión, no se le está haciendo justicia", argumenta. Daniel considera que, en comparación con nuestra región, "en Galicia se encuentra información de manera más sencilla, se investiga mucho más la historia de los lugares y pueblos". Lo que supone una clara dificultad para quienes desean conocer detalles del pasado en Castilla y León.

El tiempo de confinamiento y aislamiento fue una excusa para que este investigador empezara a compartir el conocimiento que desde hace tiempo venía atesorando gracias a su incesante inquietud por conocer el pasado. Su intención es "sobre todo dar a conocer al pueblo su historia, quizás con la esperanza de que les guste y pueda serles útil para valorizarlo, sobre todo al estar tan cercano a Salamanca", explica. Además, quiere "despertar el interés investigador por Aldearrubia". Piensa que en los archivos puede haber mucha "documentación por procesar" que, debido a la situación actual, no se puede revisar al no estar digitalizada. Como meta más ambiciosa, "quizás se podría reunir toda la información en algún libro y dejarla como legado y recuerdo a los habitantes de Aldearrubia. Sobre todo, para que tengan en cuenta el pasado desaparecido y cuiden

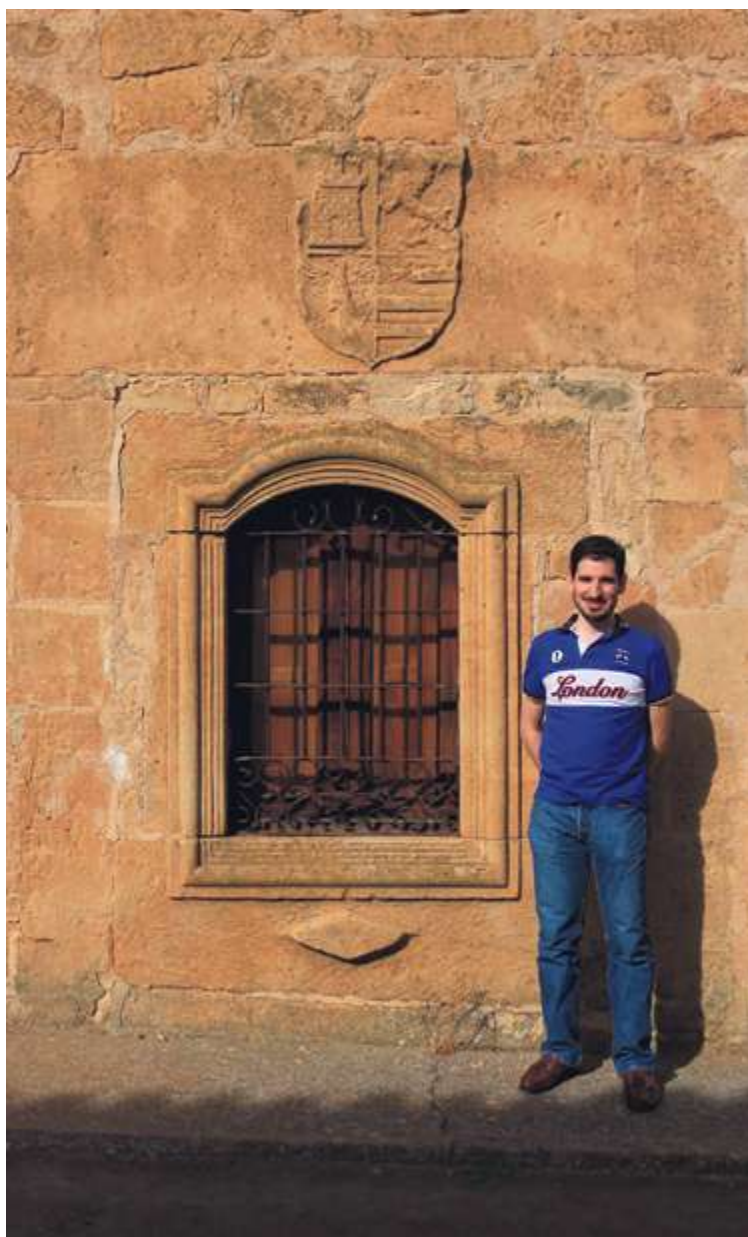

siempre su patrimonio (y hagan que se cuide por otras entidades como la administración o la Iglesia). A veces parece que es un estorbo o unas piedras viejas, pero representa las

huellas de los antepasados y una oportunidad futura de valorización. Como decía Menéndez Pelayo 'Pueblo que no sabe su historia es pueblo condenado a irrevocable muerte'".

La motivación que llevó a Daniel a profundizar en la historia de Aldearrubia es "meramente genealógica", anota. También quiso "investigar el origen del escudo familiar, cuya versión original se encuentra en una casa en la calle Peligro de Aldearrubia", detalla.

A través de este trabajo los aldearrubienses han recordado que "hubo un tiempo en el que cerca del pueblo de Aldearrubia se encontraba una ermita dedicada a San Sebastián". Esta es parte de la información ofrecida por García Coego en uno de sus últimos aportes.

En su primer artículo publicado en esta revista digital ofreció la curiosa compra de la villa de Aldearrubia por parte del conde de Monterey, autorizada por el rey Felipe IV en 1627. Huerta, Moriño, Alderrubia, San Domingo y Linares entraban en el lote. Cantalpino también estaba entre estas localidades pero el lugar salió a la puja con un importe mayor y el rey aceptó.

La segunda información ofrecida por García Coego fue la mojenera realizada en el término tras realizarse esta transacción. Dicho escrito ofrece gran cantidad de nombres curiosos del lugar, así como de propietarios de grandes superficies en aquella época.

Daniel abre de par en par, lo que él mismo denomina "una ventana por la que mirar al pasado", al referirse al Catastro de Ensenada. En aquel tiempo Aldearrubia tuvo "gran relación con el cultivo de la vid y la industria vinícola". De ello dan fe "las múltiples bodegas que existían". Muchas de ellas en algunos de los "antiguos palacios y casas" de Aldearrubia, que Daniel ha dado a conocer en otro de sus textos.



- Clases prácticas por recorridos de examen
- Profesor via Whatsapp
- 10 ordenadores
- 2 vehículos de alta gama
- Clases de circulación de 45 min

ALBA DE TORMES

¡NO HAY COLOR!

Telf.: 646 400 274 info@autoescuelatormes.com



JESÚS CASTAÑO, NUEVO PRESIDENTE DE LA ASOCIACIÓN DE RAZA MORUCHA

“El principal problema de la raza morucha sigue siendo la comercialización de sus productos”

Castaño asegura que eso se debe a la falta de conocimiento del consumidor “a pesar de la calidad reconocida y contrastada” y asegura que es ahí es donde se va centrar el trabajo

MARÍA FUENTES
Jesús Castaño es el nuevo presidente de la Asociación de Raza Morucha desde el pasado mes de julio, y afrontó el cargo con un objetivo: defender la raza por ser “la más significativa de la provincia de Salamanca”.

La Asociación cuenta actualmente con 185 socios, y el año que viene cumplirá sus 50 años, ya que se constituyó en el año 1971, reconociendo la acertada iniciativa de los fundadores, y destacando la buena labor realizada por todas las Juntas Directivas y Presidentes anteriores, “que ha permitido no solo el mantenimiento y que no se perdiera la raza, sino también la mejora y desarrollo de la misma”.

¿Qué ha supuesto asumir este nuevo reto?

Para mí y para todos los miembros de la nueva Junta Directiva supone un motivo de orgullo y satisfacción por representar a los ganaderos de Raza Morucha, que es la raza significativa de Salamanca, y también de responsabilidad para seguir trabajando en la mejora y expansión de la misma, así como en la promoción y valorización de sus productos de calidad para conseguir una rentabilidad justa al ganadero.

¿En qué situación se encuentra la raza morucha?

Se ha conseguido mejorar mucho la raza, su docilidad, genética y morfología, sin renunciar a sus cualidades de rusticidad, instinto maternal, fertilidad y longevidad, potenciando sus aptitudes de producción cárnica, reconociendo la ilusión, el trabajo y la labor realizada por todos los ganaderos de la Asociación.

Pero la situación de la raza no es la ideal en cuanto a la comercialización de sus productos, y el conocimiento del consumidor a pesar de la calidad reconocida y contrastada de los mismos, y ahí es donde tiene que mejorar la situación de la raza, y donde toda la Junta Directiva queremos centrar el trabajo.

¿Cuál es principal problema con el que os encontráis los ganaderos de este tipo de raza en el día a día?

Sin lugar a dudas el principal problema es el de la comercialización



Jesús Castaño, en la sede de la Asociación de Raza Morucha | FOTO: LYDIA GONZÁLEZ

de los animales y los productos cárnicos de los mismos. La nueva Junta Directiva de la Asociación está convencida de que hay que trabajar en este problema que ha sido descuidado, y que es fundamental para la rentabilidad del ganadero, ya que sin rentabilidad es difícil seguir y mantener la selección de la raza.

Todos los ganaderos en general, aparte del trabajo diario los 365 días del año, tienen que cumplir múltiples requisitos burocráticos de identificación de animales, controles administrativos y sanitarios, además de los saneamientos que preocupan mucho al ganadero por sus consecuencias si resulta algún animal positivo.

Pero el ganadero de morucho además tiene que cumplir más trámites administrativos para la calificación de sus animales dentro del Libro Genealógico de la raza, controles de filiación y genéticos, selección de sementales, declaraciones de nacimientos y bajas añadidos a las de cualquier ganadero para poder mantener sus animales dentro del Libro Genealógico, y garantizar la calidad y trazabilidad del producto. Todo ello supone un trabajo y un esfuerzo añadido que debe tener una justa compensación en los precios y también un reconocimiento por las

Administraciones Públicas para apoyar las Razas Autóctonas.

¿Qué mensaje le mandaría a los consumidores para que apuesten por este tipo de producto?

Como digo la calidad de la carne de los animales de Raza Morucha está reconocida y contrastada no solo por quién la ha consumido, sino también por estudios técnicos que acreditan es una carne sabrosa de fibra fina e infiltrada, y además por su alimentación natural de los recursos de la dehesa al aire libre y al sol es más rica en vitaminas y ácidos omega3, debiendo reconocerse una comercialización diferenciada cualitativamente.

Existiendo para ésta comercialización diferenciada dos sellos de calidad con los que se identifican las piezas de carne de animales de raza morucha, como son el Sello de ‘100% Raza Autóctona Morucha’ que ampara todos los animales de Raza Pura, o la ‘IGP Carne de Salamanca’ que ampara los animales jóvenes tanto de Raza Pura 100% o Cruzada al 50%, debiendo cumplir un pliego de condiciones y la Asociación garantiza la trazabilidad de los productos que provienen de los animales calificados en el Libro Genealógico de la raza.

El consumidor cuando vaya a adquirir carne de animales de raza

morucha puros o al 50%, deberá comprobar y exigir que los mismos estén identificados debidamente con estos sellos, para asegurarse que adquiere el producto que desea, rechazando cualquier imitación, fraude o defecto en la identificación de las piezas o bandejas.

¿Qué ha supuesto la cancelación de Salamaq para la Asociación y sus ganaderos en la que cada año la Raza Morucha juega un papel destacado?

Indudablemente ha supuesto una contrariedad en general para la raza, y sobre todo para los ganaderos que tenían previsto participar con sus animales en la misma, y habían trabajado para prepararlos, ya que suponía un escaparate anual para seguir promocionando la raza y para las posibles operaciones comerciales que siempre surgen en las ferias ganaderas, como ha sido en las 36 ediciones anteriores.

No obstante con la feria virtual se ha podido mostrar a través de las nuevas tecnologías ejemplares de la raza incluso sin moverse de casa, confiando en que para el año próximo, en la 38 edición puedan volver los animales presencialmente a la feria, y podamos disfrutar de lo que auténticamente es una feria, que es el contacto

humano, incluso festivo, entre profesionales del sector.

¿Se sienten arropados por las instituciones públicas en este momento tan complejo para todos los sectores económicos? ¿Alguna demanda?

Nunca es suficiente el apoyo y la ayuda de la Administración, pero podemos decir que tanto el Ministerio como la Junta de Castilla y León y la Diputación de Salamanca apoyan con diferentes medidas a las razas autóctonas en general y a la Asociación en particular.

Estamos convencidos que según las previsiones de la reforma de la nueva PAC, hay un apoyo a las razas autóctonas y a sus productos, por ser las razas que mantienen y se alimentan en los espacios de alto valor natural, como es en Salamanca la dehesa y que por tanto tienen una alimentación sana, saludable y con bienestar animal. Por ello el ganadero de raza autóctona morucha, considerando éstas previsiones, debe asociarse para poder garantizar el cumplimiento de los requisitos que en su momento con la reforma se exijan, ya que la Asociación es la única autorizada por el Ministerio para la calificación de los animales y la llevanza del Libro Genealógico.

No obstante, hay reivindicaciones pendientes, pues por Gobiernos de otras Comunidades Autónomas hay un apoyo mayor a las razas autóctonas y las Asociaciones que lo representan ya que como he dicho antes debe existir un reconocimiento y promoción mayor a las razas autóctonas no solo porque son representativas del patrimonio genético de cada una de las zonas geográficas de España, sino también por la calidad de sus productos con alimentación natural.

Considerando que debía de reconocerse una representatividad mayor por las Instituciones Públicas a las Asociaciones ganaderas, que son las que engloban a los productores y conocen sus problemas y reivindicaciones, debiendo ser escuchados y consultados antes de las decisiones que pudieran afectarles, en especial ante la próxima reforma de la PAC con las previsiones que hemos apuntado que afectan a las razas autóctonas.

ENTREVISTA EN SU FINCA TERRONES

Paloma Sánchez Rico, una vida entregada al toro bravo

Para esta ganadería salmantina, verse anunciados en las ferias se plantea como “un reto casi imposible” aunque no pierden la fe y las ganas de mantener un legado histórico

Cada rincón del Campo Charro guarda la ausencia de toda una vida entregada al toro bravo. La naturaleza en plenitud. El poder del silencio. En Terrones se respira aroma a la tradición, a lo antiguo, a la fidelidad de un encaste. Paloma Sánchez Rico, propietaria y nombre que lleva esta ganadería salmantina no se rinde en su empeño de mantener vivo un legado. Pasión heredada que trasmite la ganadera cuando habla y analiza la situación actual. “En Terrones ha habido toros bravos desde antes incluso de que viviera aquí mi bisabuela. Yo nací en esta misma casa donde ahora estamos sentados. Miro y veo mi infancia, mi adolescencia y toda mi vida. Mantener esto es muy sacrificado porque no hemos tocado nada. Yo lucho cada día por mantener la ganadería y así lo trasmito a mis dos hijos (Rafael y Andrés) pero es muy complicado”, explica.

Su origen se remonta a muchas décadas atrás cuando llegaron a convivir hasta cuatro ganaderías en los cuatro cuartos que aún se mantienen. “Al morir mis tíos, ya cogí las riendas en 1994 y compré ganado bravo y nunca hemos renunciado del hierro, el hierro de la estrella es de mi bisabuelo y nunca lo hemos perdido. Compré a Clairac en el 1997 un lote porque si algo teníamos mi marido y yo es que queríamos comprar un encaste propio de Salamanca, en ningún momento me planteé comprar en Andalucía, así como teníamos claro que no iba a ser un encaste convencional, porque nosotros somos toristas, por eso Parladé siempre ha sido y es nuestra apuesta”.

De todos los ganaderos que han luchado por mantener el legado de Terrones, sólo lo ha lo-



Paloma Sánchez Rico en su finca Terrones en una entrevista para SALAMANCA AL DÍA | PABLO ANGULAR

grado Paloma Sánchez Rico, aunque lidiar en las Ferias resulta ser como “un reto casi imposible”. “Es muy difícil vender nuestros animales porque es un encaste exigente que los toreros no quieren pero a pesar de todo no nos rendimos. No te puedes imaginar cómo nos salen los tentaderos, por eso no perdemos la fe. Este año teníamos apalabrada una novillada en Francia pero con el Covid todo se ha frenado, esta temporada teníamos ilusiones con varias cosas que creemos que podían salir, pero resistiremos. Muchos ganaderos se han visto obligados por la situación económica a tener que mandar a sus toros al

.....
“Nos mantenemos vivos por tradición y por afición, si no tal y como está esto sería imposible

matadero y yo presumo de haber aguantado, no he matado ni un solo animal”, explica.

Define a sus animales como “bravos, encastados y bonitos de cara”. Sus toreros salmantinos de la casa actualmente son los hermanos Castaño, y “tantos y tantos toreros que han pasado por aquí”. Por mencionar algunos nombres, recuerda a Serafín Marín, Eduardo Gallo, Uceda Leal... En la época ya de sus antecesores recuerdan con especial emoción a los hermanos Esplá. “Luis Francisco Esplá vivió aquí meses para entrenar en la época de mis tíos, era como su casa”, recuerda.

Sus rincones, asegura, están llenos de historias, y así lo reflejan las centenares de fotografías que llenan las paredes de la casa familiar: estampas de Manolete, Domingo Ortega, Victoriano de la Serna...

Los problemas de la Fiesta

La ganadera habla claro para analizar la situación actual que atraviesa la Fiesta de los toros. Para ella, no ha sido esta crisis sanitaria la que ha derivado que todo acabe en problemas serios para el sector, si no que los problemas que ya sufrían los ganaderos “se remon-



SANTACRUZ

Mundo Gráfico

- ✓ Pantallas Protección EPI DAUPHIN (Adultos e Infantiles)
- ✓ Fabricadas en polipropileno, con fácil sujeción
- ✓ Certificadas y homologadas por la CE
- ✓ Flexible y reutilizable. Fácil limpieza
- ✓ Alta capacidad de visión, antivaho
- ✓ Permitido para sectores sanitarios, alimentarios, etc.
- ✓ Protege de contagios a familias, negocios, empleados...

santacruzmondografico@gmail.com
graficassantacruz@gmail.com
923 244 961
661 736 864
665 243 823



Protege a tu pequeñ@ gran superhéroe



* Consúltanos precios para mayor cantidad

Kit pantalla
+ cinta ajustable
2.75 €
La unidad

> tan a muchos años atrás". "Esto se ha convertido en un monopolio, llevan todo entre unos cuantos y solo se lidian las ganaderías comerciales, las de siempre. Cada tarde los mismos toreros y las mismas ganaderías, así es imposible. Además de eso, hay otros problemas que venimos arrastrando y pasan por la masificación de toros pues todo el mundo que ha querido se ha hecho ganadero, somos muchísimos; a esto se suma la falta de variedad de encastes y lo que decía antes, la poca variedad a la hora de componer un cartel diferente. Hay veces que en San Isidro se repiten hasta tres tardes la misma ganadería cuando muchos estamos aquí apostando por una ganadería a la espera de una llamada y poder lidiar, es muy triste y a veces desesperante", relata.

"¿Por qué nos mantenemos aquí? Por dos cosas fundamentales: por tradición y por afición. Como no vivimos de esto, tenemos esa suerte, nos podemos permitir seguir aquí dando ya las últimas bocanadas", completa. A pesar de no gustarle "en absoluto", el año pasado vendieron toros para ser corridos en las calles "dada la situación económica", y han apostado por el ganado manso para sopesar los gastos diarios que conlleva mantener una ganadería de bravo. Su esperanza se mantiene viva a pesar de que se "choquen contra un muro" cada temporada.

La importancia del tercio de varas

Ahora que el tercio de varas está cuestionado más que nunca, Paloma Sánchez Rico asegura que en esta casa se trata de "lo más importante e incuestionable a la hora de la selección". "Nosotros en los tentaderos ponemos a las vacas al caballo hasta seis o siete veces, si no empuja, no nos sirve. Ahí es sin duda donde se ve la bravura aunque con esta nueva moda no se le da la importancia que se merece este tercio. Vamos a las plazas y vemos que a los toros se les da un puyazo y ya está, parece que lo único que se trata es dar pases. Mantener la tradición es fundamental en el toreo".

A pesar de todos los sinsabores de ver como cada temporada se pasa en blanco sin ver su nombre anunciado en los carteles, siempre se agarra a algo para seguir luchando. "Lo único que quiero es lidiar, tener esa intriga de



ver cómo responden los animales en las plazas porque sé el interés que le ponemos. Es un toro que una vez que el torero lo ha encajado le puedes dar mil pases, y humilla, y tienen ritmo, y codicia. No es por pasión, pero creemos que muchos de nuestros animales serían extraordinarios para el espectáculo en la plaza e ilusionar en el tendido. Hasta el momento nunca me he planteado vender todo y dejarlo, porque para mí el ganado bravo va relacionado con esta casa, si no estar aquí dejaría de tener sentido", concluye.



Fechas del Circuito de novilladas de Castilla y León en el mes de octubre

3 de octubre, sábado

■ En Maello (Ávila): **novillos de Los Lastrones y de Antonio Palla** para Sergio Rodríguez, Juan Alonso y Saúl Sanz.

4 de octubre, domingo

■ En Fuentesauco (Zamora): **novillos de Ignacio López-Chaves** y La Interrogación para **Mario Navas**, Juan Pérez y Juan Ignacio Sagarra.

10 de octubre, sábado

■ En Herrera de Pisuerga (Palencia): novillos de **Hermanos Sánchez Herrero** y de Coquilla de Sánchez Arjona para Daniel Romero, **Pablo Jaramillo e Ismael Martín**.

11 de octubre, domingo

■ En Quintana Redonda (Soria): **novillos de Manuel Gimeno y de La Ventana del Puerto** para Juan Pérez Marciel, **El Dody** y Francisco Alegre.

Semifinales:

17 de octubre, sábado

■ En Villoria (Salamanca): **novillos de Valrubio** para los 3 participantes clasificados.

18 de octubre, domingo

■ En Cantalejo (Segovia): novillos de **Hermanos Boyano** para los 3 participantes clasificados.

Final:

24 de octubre, sábado

■ En Medina del Campo (Valladolid): novillos de **Lorenzo Rodríguez Espioja** para los tres finalistas.

Novilladas con picadores:

■ **12 de octubre en Guijuelo:** novillos de **Garcigrande** para **Antonio Grande, Manuel Diosleguarde** y José Manuel Serrano, que debutará con picadores.

■ **25 de octubre en Medina del Campo (Valladolid):** desafío ganadero (6 ganaderías) para Pablo Atienza, Daniel Barbero y **Valentín Hoyos**.





ESTUDIO FOTOGRÁFICO

ANGULAR

La vida continua...
con la felicidad que traen
los bebés

Sesiones de Newborn

C/El Greco nº18 - 37004 Salamanca
Teléfono: 923 60 70 01 www.angularfoto.es

APERTURA DE LA VEDA GENERAL EL 25 DE OCTUBRE

La nueva temporada llega sin demasiado entusiasmo por la escasez de caza

La perdiz ha vuelto a criar mal, el conejo no levanta cabeza y la liebre salvará más de un bolo

MIGUEL CORRAL

El 25 de octubre arranca en Castilla y León una nueva temporada cinegética, más de 128.000 aficionados con licencia en esta comunidad, entre los que se encuentran unos 14.000 salmantinos, saldrán entonces tras perdices, conejos y liebres. La veda general levanta el telón en una situación jamás vivida por las generaciones actuales como consecuencia del coronavirus.

Nadie de los cazadores actuales había vivido hasta ahora acudir a la reunión previa de una montería, a la junta de carnes o al pose para la foto con la res abatida junto a los compañeros de jornada, 'embozado' con una mascarilla, pero el grado de contagios en esta segunda ola de la pandemia obliga, más si cabe, a ser responsables y a cumplir sin reservas las medidas higiénicas y de distanciamiento social, y esto lo han sabido entender los cazadores, como han demostrado durante la media veda.

Así las cosas, y a la espera de ansiada vacuna, en el campo estamos ante una temporada en la que el entusiasmo es más bien reducido. La escasez de lluvias durante el verano parece haber tenido consecuencias graves, especialmente para la perdiz, pues a mediados de verano se podían observar parejas adultas de perdiz solas o con uno o dos perdigones. Dependiendo del terreno y del cuidado que se le haya prestado al campo, esta circunstancia puede variar, pero es innegable que las condiciones meteorológicas de este verano no han sido las más favorables para la cría de la perdiz, como tampoco lo ha sido para la tórtola o la codorniz, como ha quedado refrendado finalizada la media veda, que cada año se da peor, hasta el



El 25 de octubre arranca una nueva temporada de caza menor | M. C.

punto de que desde la UE se esté estudiando poner fin a su caza.

En la zona de las Arribes, terrenos en los que aún se puede disfrutar de la caza de la reina de la menor, el escaso número de ejemplares de perdiz que se ha observado a finales del verano y principios del otoño ha decepcionado a los aficionados a su caza, hasta el punto de plantearse orientar a otras especies sus jornadas de caza para facilitar su recuperación la primavera próxima, aunque habrá que esperar hasta el puente de la Constitución para comprobar con mayor certeza lo que se sospechaba a mediados de septiembre y si es posible mantener la

veda abierta para la reina hasta el cuarto domingo de enero.

Conejos y liebres

En cuanto a las poblaciones de conejo, ya se sabe de su cría irregular y que ello no atiende a más razón que la incidencia de las enfermedades y, por supuesto, a que el año anterior quedara madre en el coto, lo que cada vez es más difícil, al menos en los pagos salmantinos. A diferencia de lo que sucede en aquellos terrenos dedicados a la agricultura, los rabicortos son cada vez más escasos en los cotos salmantinos, especialmente en las zonas ganaderas, un hecho que convendría analizar para conocer

cuáles son los motivos por los que los conejos son casi plaga en pagos dedicados a la agricultura mientras que en aquellos dedicados a la ganadería sus poblaciones se encuentran en peligro de extinción.

Respecto a la liebre, la cría se mantuvo en los parámetros de los últimos años, y desechada finalmente la mixomatosis, enfermedad que hizo temer a los aficionados a su caza tras varios brotes en algunos puntos de Castilla y León tras su aparición en los cotos andaluces, todo indica que las rabonas salvarán más de un bolo esta temporada.

Fechas y cupos

El cierre de la temporada de 'menor' se dará el último domingo de enero, concretamente el día 24, también para la caza con galgo, que de nuevo adelanta su apertura al día del Pilar. Además, hay que recordar que la temporada de jabalí comenzó el pasado 27 de septiembre y que concluirá el 28 de febrero.

Como el año anterior, se mantienen los cupos por cazador y día, 3 para la becada, 4 para el avefría y 3 para ambas agachadizas (computadas de forma conjunta).

Especies de caza menor:

Zorro, conejo, liebre, perdiz roja, codorniz, colín de Virginia, colín de California, faisán, becada, tórtola común, paloma torcaz, paloma bravía, paloma zurita, estornino pinto, zorzal común, zorzal charlo, zorzal alirrojo, zorzal real, urraca, grajilla y corneja, así como las siguientes especies de aves acuáticas: Ánsar común, ánade real, ánade friso, ánade silbón, pato cuchara, cerceta común, pato colorado, porrón común, porrón moñudo, focha común, avefría, agachadiza común y agachadiza chica.

CAZA MAYOR

Buen inicio de la temporada de jabalí

Desde el pasado 27 de septiembre los aficionados al jabalí vienen disfrutando de su caza, una temporada que a tenor de los primeros resultados se prevé excelente. Al contrario de lo que sucede con la caza menor, las poblaciones de jabalíes lejos de resentirse por los cambios del hábitat y la aplicación de unas medidas más flexibles para ejercer su caza, su expansión parece no tener límite.

El incremento de las poblaciones de este omnívoro está provocando serios daños a la agricultura, especialmente en viñedos y maizales. Hay que recordar que, en temporada de jabalí, los cotos de caza con este aprovechamiento están únicamente sujetos a la comunicación previa para celebrar monterías o ganchos.

Al margen de las medidas anticovid como el uso de la mascarilla y el mantenimiento de la distancia de seguridad durante la inscripción y el sorteo de puestos, durante el desarrollo de las cacerías colectivas es necesario recordar que los rehaleiros deberán portar chalecos reflectantes para ser vistos sin dificultad. También, los cazadores en puesto deberán portar una prenda reflectante y nunca deberán abandonar el puesto hasta ser recogido por el postor.

Aumento de jabalíes y zorros, y caída alarmante de conejos y perdices

De acuerdo a los datos ofrecidos por la Junta de Castilla y León, la provincia de Salamanca está a la cabeza en el ranking de jabalíes abatidos en la Comunidad en la temporada 2018-2019 con 9.831 ejemplares, casi 1.000 cochinos más que la temporada anterior, cuando se registraron 8.866, todo lo contrario de lo que

sucede en la caza menor.

Especialmente preocupante es la situación de la perdiz roja, apartado en el que Salamanca ofrece los peores datos de Castilla y León con 11.709 ejemplares abatidos en la temporada 2018-2019. Y algo similar sucede con el conejo, especie de la que se capturaron 16.381 individuos,

solo más que en Soria, y la mitad que en el resto de provincias. Sin embargo, el número de zorros abatidos en la provincia salmantina fue de 9.862, una cifra que triplica la ofrecida por la mayoría de las provincias. La nota positiva en la menor la pone la liebre con 9.862 capturas, la segunda cifra más alta de la comunidad.



Salamanca es la provincia con mayor número de jabalíes abatidos

Especial DEPORTES

Salamanca **AL DÍA**



TEMPORADA 2020/2021

Vuelve la vida y vuelve el deporte a Salamanca

Diferentes disciplinas se preparan para regresar a la competición oficial y los clubes buscan volver a encontrarse con sus aficionados después de un parón de más de medio año por la pandemia de la COVID-19

La vida está de vuelta. El deporte está de vuelta. En un año en el que la pandemia del coronavirus ha dado un giro de 180° a nuestras vidas, poco a poco todo va volviendo a la normalidad, aunque el miedo y la incertidumbre forman parte del día a día. Sin embargo, tras meses de muchas reuniones, conversaciones y acuerdos que se rompen, las autoridades competentes han establecido unos protocolos muy marcados para que la actividad deportiva se pueda desarrollar de la mejor manera posible, aunque ni de lejos del modo como en el que se hacían antes.

Una de las disciplinas que ha hecho correr ríos de tinta es el fútbol. Mientras que la Primera y Segunda División, que están consideradas como categorías profesionales en el panorama nacional, llegaron a disputarse de forma completa en la 2019/2020, la Segunda B e inferiores, entre las que se encuentran todos los equipos locales, ésta práctica no se aplicó. No obstante, tras muchas dudas, el Salamanca UDS, Unionistas y el Guijuelo volverán a disputar un duelo con carácter oficial –en Liga– el próximo fin de semana del 18 octubre. O lo que es decir, más de siete meses después de la última vez; un medio año que ha parecido una vida entera para futbolistas, cuerpos técnicos, directivos y aficionados que han visto cómo no tenían ninguna fuente de ingreso e ilusión.

Además, los escenarios son de lujo y altura: los del Helmántico visitarán a un equipo histórico y con una gran solera en toda Es-



Un partido entre Unionistas y el Santa Marta, junto a un entrenamiento del Salamanca | LYDIA GONZÁLEZ

paña como es el Deportivo de La Coruña, que ha descendido de 'la plata' entre mucha polémica por el 'caso Fuenlabrada' después del confinamiento, en un Riador que pondrá los pelos de punta a los jugadores de Sergio Egea. Por su parte, los ex de Las Pistas acogerán en su nuevo estadio al Compostela y los del Municipal debutarán en casa con el filial del Real Celta de Vigo.

Por otro lado, lo mismo ocurrirá con los 'Terceras' como el filial del Salamanca UDS, el Santa Marta, el recién ascendido Peñaranda o el Salamanca UDS Femenino de Sergio Mata –no hay que olvidar a la Regional, la Provincial y el fútbol base– que se vestirán de corto en la misma fecha que los 'mayores'. Además, es más que probable que todos los mencionados clubes de la provincia puedan contar con público en sus respectivos feudos, a excepción de Unionistas, dado que las obras del Reina Sofía van para largo (se estipula que para enero de 2021). Y es que la taquilla es un punto fundamental para la supervivencia de todas las instituciones deportivas de cualquier ámbito, ya que es una fuente de dinero que nadie quiere desaprovechar, especialmente en una época de crisis como la que se está viviendo en todo el mundo actualmente por el coronavirus.

En baloncesto, el Perfumerías Avenida ha vuelto a su estilo con la consecución de la Supercopa de España, que se ha celebrado en Bilbao de forma reciente, y con buen pie en la competición doméstica, dado que ha sido la primera en arrancar. Y no menos importante es que





El jardín del Productor

Caseta Helmántico

Muñoz & Rodríguez Eventos

Planchas - Comidas - Cenas - Fiestas
¡¡Tú lo disfrutas... Nosotros te lo preparamos!!

Carretera Ledesma, 108 - Salamanca
☎ 923 22 54 29 - 605 54 06 52
eventos-salamanca.es



► las de Würzburg han logrado clasificarse para disputar su amada Euroliga tras no poder participar en ella el pasado curso y tener que conformarse con la Eurocup. Para ello, el club azulón ha apostado fuerte en el banquillo –con Roberto Íñiguez– y en la pista –con fichajes como los de Katie Lou Samuelson–. Mientras, el Aquimisa Carbajosa, que ha ascendido a LEB Plata al cuajar una imaculada 2019/2020, debutará en la nueva categoría el 10 de octubre y tan solo una semana más tarde será el turno para el CB Tormes de Liga EBA.

Entre tanto, el BM Salamanca, que cumple 25 años y ha querido celebrarlo con una campaña de socios en la que pide que se apoye a dicha disciplina “más que nunca”, tenía previsto empezar a competir el 3 de octubre, pero su rival ha asegurado que no puede hacerlo por “las disposiciones legales vigentes y a la actual situación sanitaria originada por la COVID-19” y tendrá que esperar siete días más, aunque será delante de sus seguidores en un Río Tormes que ya ha acogido duelos de pretemporada con público en las gradas.

En el fútbol sala, el Pienso Durán Albense peleará una campaña más en Segunda División B, aunque hay que recordar que ha logrado disputar hace poco tiempo la fase de ascenso a la siguiente categoría, y el balón echará a rodar en la provincia de Salamanca el 24 de octubre. De dicho modo, los del subgrupo 1A intentarán obrar la gesta y ascender. Por su parte, el Salamanca FS Unionistas está más que preparado para volver a la carga y cuajar un buen año sobre el parqué en el momento en el que se reanuden las hostilidades.

En definitiva, el mundo del deporte ya tiene fijado su regreso en un curso tan extraño como emocionante y por el que todos deben dar las gracias por poder volver a vestirse de corto para jugar un partido, un hecho que hace muy pocos meses parecía de otra época.

Al final, todo acaba volviendo, incluso aquellas cosas que en ocasiones parece que están perdidas. La clave reside en no dejar nunca de luchar y tener esperanza en que la situación mejorará. Y por fin, la actividad deportiva ya forma parte de nuestra rutina.



Encuentros del Perfumerías Avenida, el BM Salamanca y el Pienso Durán Albense



Octubre, el mes de los sueños

Carlos Cuervo

■ Jamás olvidaremos lo que nos tocó vivir el pasado mes de marzo al tener que confinarnos en nuestras casas sin poder salir a la calle y sintiendo el miedo a la vuelta de la esquina por la pandemia del coronavirus. Sin embargo, y por suerte, atrás van quedando los recuerdos de aquella época tan nefasta.

Pero no todo es malo. Octubre es un soplo de aire fresco para muchísima gente que ha vivido realmente preocupada durante más de medio año, ya que temían quedarse sin su puesto de trabajo como es el caso de jugadores, cuerpos técnicos o directivos, mientras que los aficionados de los diversos clubes de la provincia anhelaban ver a los suyos en un campo o en un pabellón cada fin de semana.

Ha costado sangre, sudor y lágrimas que el deporte regrese a Salamanca –y al resto de lugares de España–, pero la suerte se ha aliado con nosotros y si seguimos las medidas sanitarias establecidas por las autoridades competentes no habrá que volver atrás, porque todos somos conscientes de lo complicado que ha sido llegar a disfrutar con nuestra pasión.

Este año sí que importará quién gane o quién pierda, siempre ha sido así y lo seguirá siendo por los tiempos de los tiempos; pero en pleno 2020, la verdadera victoria es volver. Y hemos vuelto, aunque no sea como queramos. En definitiva, le hemos ganado la primera batalla al maldito virus.

“Del campo, la huerta y el mar a tu casa”



Merca What es la plataforma online encargada de llevar los productos más frescos del mercado a la cocina de cada cliente: carne, pescado, frutas y verduras.

Ya hay más de 2.000 familias. Regístrate ya en: www.mercawhat.com



C/Puerto de Ampurias, N.º 2
Locales 4, 5 y 6
37009 Mercasalamanca (Salamanca)

923 708 227
info@whatjamon.com

SEGUNDA DIVISIÓN B

El Salamanca UDS más ilusionante de la historia sueña con alcanzar la Primera RFEF

Sergio Egea, reputado entrenador argentino, es el encargado de capitanear el trasatlántico de la provincia en una temporada llena de novedades e incertidumbres, ya que la categoría de bronce ha sufrido numerosas modificaciones en su formato de competición

CARLOS CUERVO

Llegó la hora de la verdad. El Salamanca UDS aborda la temporada 2020/2021 con la ilusión por bandera después de un verano en el que el club ha mejorado de manera notable en todas sus áreas, tras años de ir a la deriva en lo deportivo e institucional. El mexicano Manuel Lovato, máximo mandatario de la entidad, ha echado el resto para construir el plantel más ilusionante de su historia con la idea de alcanzar la Primera RFEF, que es la denominación oficial de la Segunda B Pro, y devolver al Estadio Helmántico al fútbol profesional.

Por su parte, el entrenador argentino Sergio Egea es el encargado de capitanear el trasatlántico de la provincia en una temporada llena de novedades e incertidumbres en la categoría de bronce por las nuevas modificaciones en la competición, por lo que la actual campaña es determinante para el futuro de los 102 equipos que forman parte de la misma. Por ello, el preparador sudamericano habla de que "Salamanca es una ciudad muy futbolera y el club cuenta con un proyecto muy interesante". No obstante, el 'míster' es consciente de que "tenía que haber cambios y creemos que hemos hecho un cartel muy ilusionante, ya que se han potenciado los puestos y firmado a jugadores que representan muy bien lo que somos como institución deportiva".

De este modo, la intención de Egea es que se vea un Salamanca UDS "protagonista en el juego y en la tabla (de clasificación)" al considerarse un "equipo grande y no chico" y que cuenta con una "iden-



Un once inicial del Salamanca UDS posa sobre el césped del Estadio Helmántico antes de disputar un encuentro de pretemporada | LYDIA GONZÁLEZ

idad de liderazgo". Además, el club ha podido mantener a futbolistas de peso como Uxío da Pena o Sergio Molina, mientras que entre las incorporaciones más destacadas aparecen los nombres de Javi Jiménez, Jonathan Lacerda, Fernando Llorente, Ernest Ohemeng, el 'Puma' Chávez o Luis Madrigal.

Por otro lado, Antonio Amaro, capitán desde hace años del primer equipo, estará bien acompañado en

las labores de vestuario por Kristian Álvarez y los mencionados Uxío y Llorente, puesto que los cuatro serán los encargados de portar el brazalete durante la 2020/2021. Mientras, el centrocampista charro comenta que "es un año nuevo, extraño", pero muestra su compromiso y su ilusión al tener "muchas ganas de representar a mi equipo y a mi ciudad", aunque reconoce que hay "incertidumbre por cómo se

pueda desarrollar la competición en las fechas previstas".

Pese a todo, el Salamanca UDS ha conseguido volver a ilusionar a una afición que llegó a perder la fe en el proyecto tras los giros de timón de un Manuel Lovato que ha pisado el acelerador para fichar a piezas de prestigio del otro lado del charco. Por ello, la parroquia blanquinegra ha mostrado su fidelidad y amor a unos colores que

inundan las calles de la ciudad, a pesar de que se desconoce si el Helmántico podrá volver a contar con los ambientes de las grandes citas de anteriores etapas tras la pandemia de la COVID-19.

En definitiva, y bajo el lema de "Yo soy Unión", el club pretende dar un golpe sobre la mesa y estar a la altura de lo que Salamanca y sus hinchas merecen de una vez por todas.

LA ANTIGUA

VIAJA CON EL PALADAR POR LAS MEJORES D.O.P

ESTE MES DE OCTUBRE EN WWW. **QUESOTECA**.COM LA TABLA DEL MES:
Cabrales, Azafrán, Queso Zamorano Curado y Queso de Tetilla

*y de regalo con la tabla del mes I.G.P. Garbanzos de Fuentesauco

PIDE TU QUESO DE LA ANTIGUA EN TU ESTABLECIMIENTO HABITUAL

QUESO TETILLA (GALICIA) AL AZAFRÁN (LA MANCHA) QUESO ZAMORANO CABRALES (ASTURIAS)

*Promoción exclusiva en www.quesoteca.com

611 49 44 55

Plantilla del Salamanca UDS



Nombre:
Javi Jiménez

Edad:
33

Posición:
Portero

Nacionalidad:
Español



Nombre:
Dani Barbero

Edad:
23

Posición:
Portero

Nacionalidad:
Español



Nombre:
Nacho López

Edad:
32

Posición:
Lateral dcho.

Nacionalidad:
Español



Nombre:
Luis Martínez

Edad:
21

Posición:
Lateral dcho.

Nacionalidad:
Mexicano



Nombre:
Kristian Álvarez

Edad:
28

Posición:
Central

Nacionalidad:
Mexicano



Nombre:
Fran DeLorenzi

Edad:
22

Posición:
Central

Nacionalidad:
Argentino



Nombre:
J. Lacerda

Edad:
33

Posición:
Central

Nacionalidad:
Uruguayo



Nombre:
L. Sepúlveda

Edad:
19

Posición:
Central

Nacionalidad:
EE.UU



Nombre:
A. Candelas

Edad:
25

Posición:
Lateral izq.

Nacionalidad:
Español



Nombre:
A. Arroyo

Edad:
21

Posición:
Lateral izq.

Nacionalidad:
Colombiano



Nombre:
Luis Télles

Edad:
28

Posición:
Medio

Nacionalidad:
Mexicano



Nombre:
Fer Llorente

Edad:
30

Posición:
Medio

Nacionalidad:
Español



Nombre:
Sergio Molina

Edad:
24

Posición:
Medio

Nacionalidad:
Español



Nombre:
Antonio Amaro

Edad:
28

Posición:
Medio

Nacionalidad:
Español



Nombre:
Jorge Mora

Edad:
29

Posición:
Medio

Nacionalidad:
Mexicano



Nombre:
Jorge Pedra

Edad:
21

Posición:
Medio

Nacionalidad:
Brasileño



Nombre:
E. Ohemeng

Edad:
24

Posición:
Extremo izq.

Nacionalidad:
Ghanés



Nombre:
F. Monárrez

Edad:
21

Posición:
Extremo izq.

Nacionalidad:
Mexicano



Nombre:
Owen Falconis

Edad:
20

Posición:
Extremo dcho.

Nacionalidad:
Uruguayo



Nombre:
Puma Chávez

Edad:
25

Posición:
Delantero

Nacionalidad:
Mexicano



Nombre:
Uxío da Pena

Edad:
30

Posición:
Delantero

Nacionalidad:
Español



Nombre:
Luis Madrigal

Edad:
27

Posición:
Delantero

Nacionalidad:
Mexicano



Nombre:
Duma

Edad:
24

Posición:
Delantero

Nacionalidad:
Uruguayo

ENTRENADOR DEL SALAMANCA UDS

Sergio Egea



El técnico argentino, de 63 años, cuenta con una amplia experiencia en el mundo del fútbol y ha sido el gran sueño de Manuel Lovato para el banquillo en los últimos años. Con una amplia

trayectoria en sus espaldas, Sergio Egea cuenta con un ascenso a Segunda División con el Real Oviedo –en 2015–, un hecho que le convertiría en un héroe local si lo repite con los del Helmántico.

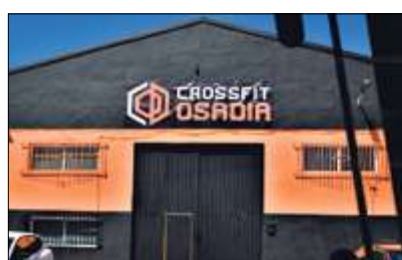

Avenida de Carbajosa, 25
Polígono Industrial 'El Montalvo I'
Carbajosa de la Sagrada (Salamanca)

617 862 328

www.osadia.wodbuster.com



Síguenos en:

**CROSSFIT
OSADIA**

SEGUNDA DIVISIÓN B

En las buenas y en las malas: la afición del Salamanca UDS no deja de lado a su equipo ni con la pandemia

Los seguidores del equipo charro son conscientes de que es muy posible que no puedan disfrutar del Helmántico del mismo modo en que lo hacían antes por la situación sanitaria que atraviesa el país, pero se las ingeniarán para seguir al pie del cañón

Los que siempre están no fallan ni en las buenas ni en las malas. Es por ello que la afición del Salamanca UDS no va a dejar de lado a su equipo ni con la pandemia del coronavirus de por medio, puesto que los seguidores del equipo charro son conscientes de que es muy posible que no puedan disfrutar del Helmántico del mismo modo en que lo hacían antes por la situación sanitaria que atraviesa el país.

Sin embargo, los hinchas del conjunto que actualmente dirige Sergio Egea no son de los que se rinden y se las ingeniarán para poder mostrar su apoyo incondicional a una plantilla totalmente renovada para la temporada 2020/2021. Independientemente de que las autoridades competentes indiquen que se puede acudir -o no- en masa a los partidos de Liga de la Segunda División B, los feligreses se mantendrán fieles como si de una religión se tratase.

De hecho, un abonado de Fondo Sur como Juan Hernández comenta que "yo quiero poder observar a mi equipo todos los domingos, lo llevo haciendo desde hace 25 años y he visto siempre a la Unión jugando en casa; y he vivido lo mismo con el Salamanca, pero si no puedo animar en el campo lo haré desde cualquier otra parte, ya sea en mi domicilio viéndolo por televisión o en un bar". En una línea muy similar está Alberto Ballesteros:

"El Salamanca tiene una afición increíble. Nunca nos fuimos y tampoco nos iremos, ya lo dice el lema del club en cada temporada. A mí me encanta ver el fútbol rodeado de gente, pero no pasa nada si hay que mantener la distancia social e ir con mascarilla; menos es nada".

A nadie le puede sorprender un comportamiento idéntico en un amplio número de amantes del Salamanca UDS, puesto que en muchas ocasiones han mostrado su amor por unos colores que llevan grabados a fuego en la piel. Además, la entidad charra quiere seguir celebrando, dado que no pudo hacerlo por todo lo alto al decretarse el estado de alarma en todo el territorio nacional, los 50 años del Estadio Helmántico, un acontecimiento que es muy importante para aquellos que llevan toda una vida viendo las butacas verdes y naranjas de la tercera Catedral de la ciudad. "Siempre he ido a ver el fútbol al campo, he vivido fuera durante varios años por motivos de trabajo y cada 15 días venía solo para poder hacerlo; es algo que muchos no pueden entender por las categorías en las que hemos jugado en los últimos años, pero a mí me encanta", relata un Javier Domínguez que es un fijo de Tribuna.

En resumen, lo único que queda claro es que las personas nunca renuncian a lo que de verdad aman. Y la afición del Salamanca UDS es el fiel reflejo de ello.



Los hinchas del Salamanca UDS muestran su apoyo al equipo | LYDIA GONZÁLEZ

vista Oftalmólogos
safe & visible

Las Claras
CLÍNICA OFTALMOLÓGICA

C/ Hortaleza, 3 bajo
C/Zamora, 62-64, 1º

923 270 973 - 923 121 674 - Salamanca
www.clinicalasclaras.es

*Todos al servicio de tus ojos
Vemos deporte, vemos salud*

Cirugía de Miopía, Astigmatismo, Hipermetropía y Vista Cansada
Cataratas, Vitreo-Retina, Láseres, Oftalmología Pediátrica y Estrabismo

nani grupo EMPRESARIAL



Soluciones de movilidad



Alquiler de vehículos



Correduría de seguros



Agencia de marketing



Vehículos de ocasión



Asistencia en carretera

"Apostar por lo nuestro"

www.nanigrupoempresarial.com

C/Primera 21, Carbajosa de la Sagrada (Salamanca)

923 32 28 65

SEGUNDA DIVISIÓN B

Unionistas no quiere conformarse con nada y pone el límite en las estrellas para la nueva temporada

Hernán Pérez llevará las riendas del vestuario en un curso en el que los del fútbol popular disfrutarán del Reina Sofía, su nueva casa, tras varios años jugando en Las Pistas

Unionistas está más que preparado para afrontar la temporada más complicada de toda su historia por los problemas generados a raíz de la pandemia del coronavirus, a lo que hay que unir una gran incertidumbre por el nuevo formato de la Segunda División B, un hecho que no solo afecta a los charros, puesto que también le ocurre a los otros 101 equipos que componen la categoría.

Sin embargo, el club ha hecho un esfuerzo enorme para poder competir de la mejor manera posible en el campo y optar a jugar en la Primera RFEF, popularmente conocida como Segunda B Pro, el próximo curso. Para ello, los socios de Unionistas han puesto mucho de su parte, y especialmente de su bolsillo, para ayudar a la entidad en momentos tan complicados como los que se están viviendo en todo el mundo desde el pasado mes de marzo.

Mientras, la directiva ha apostado —en un verano muy movido— por Diego Hernánsanz como director deportivo, que ha prescindido de Jabi Luaces, el técnico que ha llevado a Unionistas a poner contra las cuerdas al Real Madrid, el equipo más laureado de la historia del fútbol, en una eliminatoria de Copa del Rey que tuvo lugar en enero de este mismo año en Las Pistas, para hacer “un proyecto lo más ganador posible”. Por su parte, el vallisoletano, que ya ha ayudado al club en otra etapa anterior, ha optado por firmar a Hernán Pérez para el banquillo con el objetivo de practicar un fútbol mucho más vistoso que el de los últimos tiempos. Ante ello, el as-



Los futbolistas de Unionistas, antes de jugar la semifinal de la Copa RFEF con el Santa Marta | LYDIA GONZÁLEZ

turiano ha comentado que “no voy a renunciar a nada porque tengo mucha ilusión en esta temporada y se van a reducir mucho las distancias entre grandes y modestos, por lo que puede pasar cualquier cosa”.

Por otro lado, Hernánsanz ha conseguido crear un once competitivo con fichajes importantes como los de Miguel Serna, Ramiro Mayor, Héctor Nespral, Pepe Carmona o

Aythami Pereira, entre otros. Sin embargo, la parcela deportiva ha tomado decisiones bastante polémicas como la de rescindir del contrato de Piojo (Javi Navas será el primer capitán y De la Nava el segundo tras su marcha), a pesar de haber aceptado reducirse el sueldo por la COVID-19, al igual que tuvieron que hacer otros miembros de la plantilla.

Otro aspecto determinante para la 2020/2021 de Unionistas es que los del fútbol popular abandonarán Las Pistas, campo en el que han disputado sus últimas campañas, para mudarse al Reina Sofía, feudo de césped artificial y que es de uso compartido con el RS Monterrey (de Primera Regional). Lo negativo es que sus aficionados no podrán disfrutarlo hasta, al menos, enero de

2021 por el retraso de las obras.

De este modo, Unionistas está ante un reto mayúsculo, el de llevar su filosofía de vida a una categoría profesional como la Primera RFEF, un hecho que sería determinante para el futuro de una entidad que ha tenido que poner toda la carne en el asador para no sufrir ningún varapalo después de más de un lustro de alegría tras alegría.

#CONECTAMOS
con tu lado digital

Descubre cómo hacemos tu día a día más fácil



CAJA RURAL

ruralvía.com

Plantilla de Unionistas



Nombre:
Miguel Serna

Edad:
32

Posición:
Portero

Nacionalidad:
Español



Nombre:
Raúl García

Edad:
20

Posición:
Portero

Nacionalidad:
Español



Nombre:
Luis Acosta

Edad:
26

Posición:
Lateral dcho.

Nacionalidad:
Español



Nombre:
Antonio Marín

Edad:
24

Posición:
Lateral dcho.

Nacionalidad:
Español



Nombre:
Ramiro Mayor

Edad:
29

Posición:
Central

Nacionalidad:
Español



Nombre:
Mario Gómez

Edad:
26

Posición:
Central

Nacionalidad:
Español



Nombre:
David Gallego

Edad:
27

Posición:
Lateral izq.

Nacionalidad:
Español



Nombre:
Jon Rojo

Edad:
23

Posición:
Lateral izq.

Nacionalidad:
Español



Nombre:
Héctor Nespral

Edad:
27

Posición:
Medio

Nacionalidad:
Español



Nombre:
Alex Rey

Edad:
22

Posición:
Medio

Nacionalidad:
Español

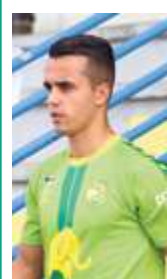

Nombre:
Diego González

Edad:
21

Posición:
Medio

Nacionalidad:
Español



Nombre:
Miki Muñoz

Edad:
23

Posición:
Medio

Nacionalidad:
Español



Nombre:
D. Lamadrid

Edad:
21

Posición:
Medio

Nacionalidad:
Español



Nombre:
Javi Navas

Edad:
29

Posición:
Extremo dcho.

Nacionalidad:
Español

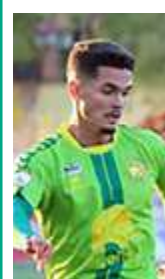

Nombre:
Josué Medina

Edad:
22

Posición:
Extremo dcho.

Nacionalidad:
Español



Nombre:
Pepe Carmona

Edad:
25

Posición:
Extremo izq.

Nacionalidad:
Español



Nombre:
Manu Viana

Edad:
25

Posición:
Extremo izq.

Nacionalidad:
Español



Nombre:
De la Nava

Edad:
27

Posición:
Delantero

Nacionalidad:
Español



Nombre:
Diego Hdez.

Edad:
21

Posición:
Delfantero

Nacionalidad:
Español



Nombre:
Aythami

Edad:
25

Posición:
Delfantero

Nacionalidad:
Español

ENTRENADOR DE UNIONISTAS

Hernán Pérez

■ El técnico asturiano, de 38 años de edad y con un gran futuro dentro del mundo del fútbol, ha desembarcado en Unionistas para llevar al club a alcanzar el complicado objetivo de jugar en la Primera RFEF el próximo curso. Sin embargo, el joven en-

trenador cuenta con la calidad suficiente para sacar el máximo rendimiento a sus futbolistas en una temporada 2020/2021 que va a ser vital para el futuro de la entidad charra.

Además, Hernán Pérez quiere imponer un juego vistoso en el Reina Sofía, y fuera de él, con la idea de que la afición disfrute más que en los años anteriores. Para ello, el 'míster' ha sido una parte vital a la hora de confeccionar la plantilla, a pesar de que el que el director deportivo es el vallisoletano Diego Hernánsanz. Por otro lado, Hernán ha tomado decisiones muy importantes dentro del vestuario al otorgar el brazalete de capitán a Javi Navas tras la salida de Piojo del primer equipo por decisión del cuerpo técnico.

Cabe recordar que el máximo responsable de Unionistas en el campo ha entrenado al



juvenil del Real Oviedo, a la UP Langreo durante cuatro campañas, lugar en el que logró ascender a Segunda División B y en el que, por ejemplo, coincidió con Carlos de la Nava, un jugador que está llamado a ser importante bajo su tutela. Su última temporada fue en el Barakaldo, club que se encontraba fuera de los puestos de descenso y de 'playout' en el momento en el que la competición se vio abocada a la suspensión por la COVID-19.

FABRILOR

Chimeneas, estufas, calderas, barbacoas, insertables de pellets y leña

C/ Las Fuentes, 21
Palencia de Negrilla
(Salamanca).
Tel. 923 354 911
WhatsApp 669 073 107
www.fabriloriberica.es

Estufas
de pellet desde
595€

**Saco
3,59
Euros/Saco**

*Consultar condiciones

SEGUNDA DIVISIÓN B

Un Guijuelo de pata negra para luchar por todo

Los chacineros, dirigidos por 'Los Montes', son uno de los equipos llamados a dar guerra en la Liga



Plantilla y cuerpo técnico del Guijuelo para esta temporada | CD GUIJUELO













El Guijuelo siempre es uno de los clubes que se tiene que tener en cuenta al principio de cada campaña. Y este año, más que nunca. Con una plantilla de auténtica pata negra, haciendo honor al producto típico de la tierra, los del Municipal Luis Ramos –cabe recordar que el nombre del estado ha cambiado en honor al empresario y expresidente de la entidad tras su fallecimiento– tienen un plantel de mucho nivel para poder optar a colarse en la Primera RFEF, comúnmente conocida como Segunda B Pro.

Para ello, el director deportivo, Jorge González Rojo, 'Astu', ha optado por prescindir del bejarano Ángel Sánchez y firmar a 'Los Montes' para el banquillo, dos hermanos como Jacobo –primer

entrenador– y Marcos –segundo de abordo– y ha logrado mantener a piezas claves de la plantilla como Carlos Molina, Jonathan Martín, Ravzan o Carlos Rubén, mientras que el plato fuerte de los 'verdes' se encuentra en los refuerzos, puesto que la presencia de futbolistas tan determinantes y reconocidos como Antonio Pino, que vuelve a la que fue su casa durante varios cursos, Abraham Pozo o Mohamed Kamal, es ilusionante.

Dichos nombres, unidos a un feudo rocoso y casi inexpugnable para muchos rivales de la categoría de bronce del fútbol español hacen que el Guijuelo sea uno de los 'tapados' para dar la sorpresa a los colosos, que son aquellas entidades que cuentan con un presupuesto muy destacado como pueden ser el Deportivo de La Coruña, el Pontevedra o el Salamanca UDS.

Plantilla del Guijuelo

 Nombre: Carlos Molina Posición: Portero	 Nombre: V. Sarkauskas Posición: Portero	 Nombre: A. González Posición: Lateral dcho.
 Nombre: Raúl Parra Posición: Lateral dcho.	 Nombre: Josín Posición: Central	 Nombre: Dan Ojog Posición: Central
 Nombre: Jonathan Posición: Central	 Nombre: Ravzan Posición: Lateral izq.	 Nombre: Kike Pina Posición: Lateral izq.
 Nombre: Carlos Rubén Posición: Medio	 Nombre: Kamal Posición: Medio	 Nombre: S. Spahiu Posición: Medio
 Nombre: Deco Posición: Medio	 Nombre: Cristóbal Gil Posición: Medio	 Nombre: Abraham Pozo Posición: Extremo dcho.
 Nombre: Alain Eizmendi Posición: Extremo dcho.	 Nombre: Manu Molina Posición: Extremo dcho.	 Nombre: D. Zamorano Posición: Extremo izq.
 Nombre: Antonio Pino Posición: Delantero	ENTRENADOR Jacobo Montes <ul style="list-style-type: none"> El preparador gallego, de 43 años de edad, afronta su primera experiencia en el mundo del fútbol lejos de su tierra natal. De este modo, Jacobo tendrá por delante la complicada papeleta de hacer olvidar a un Ángel Sánchez que tiene el cariño de toda la localidad de Guijuelo. 	
 Nombre: Lolo Plá Posición: Delantero		



BALONCESTO FEMENINO

Perfumerías Avenida, puro corazón de campeón

Las azulonas se marcharon al parón como las 'Reinas de la Copa' y a su vuelta se han proclamado vencedoras de la Supercopa



Las jugadoras del Avenida celebran su último título

El Perfumerías Avenida es un equipo que tiene puro corazón de campeón. Su historia siempre ha sido así y una pandemia no iba a cambiar un hecho de semejante magnitud, ya que las azulonas se marcharon al parón por el coronavirus como las 'Reinas de la Copa' y a su vuelta se han proclamado vencedoras de la Supercopa de España.

En definitiva, ya puede pasar el tiempo o que ocurran mil desgracias en el mundo que las de Würzburg pueden bregar con todo lo que se les ponga por delante. Además, el club presidido por Jorge Recio cuenta con una sólida estructura en muchos aspectos y no importa qué jugadoras se marchen, puesto que llegarán otras que den su máximo nivel.

No obstante, dicha afirmación también puede aplicarse para el

banquillo, porque tras el conocimiento de que la pasada campaña estaba acabada, el Perfumerías Avenida ha decidido prescindir de un ganador nato como Miguel Ángel Ortega para fichar a un técnico con muchísima solera dentro del baloncesto nacional e internacional como es el caso de Roberto Llíguez.

Por otro lado, teniendo en cuenta que el equipo salmantino volverá a disputar la Euroliga en la campaña 2020/2021, la lista de nombres de la plantilla es de gran nivel al combinar juventud con experiencia y jugadoras veteranas e incorporaciones. La batuta en el vestuario la seguirá llevando la capitana Silvia Domínguez, mientras que gente como Tiffany Hayes o Katie Lou Samuelson están llamadas a hacer cosas importantes en un club que sueña con volver ganar todo y poner el nombre de Salamanca en lo más alto.

Plantilla del Avenida

 <p>Nombre: S. Domínguez</p> <p>Edad: 33</p> <p>Posición: Base</p> <p>Nacionalidad: Española</p>	 <p>Nombre: Maite Cazorla</p> <p>Edad: 23</p> <p>Posición: Base</p> <p>Nacionalidad: Española</p>	 <p>Nombre: Andrea Vilaró</p> <p>Edad: 27</p> <p>Posición: Escolta</p> <p>Nacionalidad: Española</p>
 <p>Nombre: K. Samuelson</p> <p>Edad: 25</p> <p>Posición: Escolta</p> <p>Nacionalidad: EE.UU</p>	 <p>Nombre: T. Hayes</p> <p>Edad: 31</p> <p>Posición: Alero</p> <p>Nacionalidad: EE.UU</p>	 <p>Nombre: Katie Lou</p> <p>Edad: 23</p> <p>Posición: Alero</p> <p>Nacionalidad: EE.UU</p>
 <p>Nombre: Leo Rodríguez</p> <p>Edad: 29</p> <p>Posición: Alero</p> <p>Nacionalidad: Española</p>	 <p>Nombre: Emese Hof</p> <p>Edad: 24</p> <p>Posición: Pívot</p> <p>Nacionalidad: Holandesa</p>	 <p>Nombre: Umi Diallo</p> <p>Edad: 22</p> <p>Posición: Pívot</p> <p>Nacionalidad: Española</p>
 <p>Nombre: Nikolina Milic</p> <p>Edad: 26</p> <p>Posición: Pívot</p> <p>Nacionalidad: Serbia</p>	 <p>Nombre: Marica Gajic</p> <p>Edad: 25</p> <p>Posición: Ala pívot</p> <p>Nacionalidad: Bosnia</p>	 <p>Nombre: R. Íñiguez</p> <p>Edad: 53</p> <p>Cargo: Entrenador</p> <p>Nacionalidad: Español</p>

RADIO TELETAXI

www.taxisalamanca.com



923 25 00 00

pidetaxi.es
tu app para pedir taxi

Descárgala gratis

Disponible en el App Store

Google play

BlackBerry World



RAFAEL HERRERO
CONSEJERO DELEGADO DE
SALAMANCA AL DÍA
Y GRUPO CREADSA

Necesitamos gente con valores

dejen indiferentes, que derrochen valores y que compartan responsabilidad y compromiso. Gente honesta que genere confianza.

Necesitamos más que nunca cultivar valores que estén al lado (y no por encima) de culturas, lugares y religiones. Siento que necesitamos cultivar principios que generen armonía y equilibrio, y valores que nos lleven a buscar la felicidad de los demás. Y respeto por los otros, por su sacrificio, por su libertad y su valor. No debemos olvidarnos de la educación, sustentada por valores y no precisamente como asignatura sino como pilares, sobre los que no quepan dudas, y que conviertan a nuestros hijos en personas fuertes. Nuestra obligación es dotar a nuestros niños y jóvenes de cimientos para que no se conviertan en perso-

nas egoístas sino justas y honestas consigo mismas y con los demás.

Las fachadas, como el tamaño del coche o de la casa, los números de la cuenta corriente o la ropa de diseño no significan nada. Todo se cae tarde o temprano cuando no hay pilares profundos porque lo realmente importante son los principios que nos hacen caminar siempre adelante y brillar con luz propia. El esfuerzo de cada día por querer ser mejores de lo que fuimos ayer, la fuerza para levantarnos después de caernos, la empatía sincera, escuchar al otro con verdadero interés y potenciar su éxito, esto es lo que realmente marca la diferencia.

Os recomiendo Mulán, la nueva película de Disney. Son dos horas en las que se van ensalzando los valores de lealtad, valentía y ho-



nestidad grabados en la espada del padre de la guerrera Mulán. Y a lo largo de la película vemos cómo va creciendo un cuarto valor, la devoción por la familia. Me encantó la escena en la que Mulán regresa a casa de su padre y le dice: "Perdona padre, robé tu caballo, robé tu espada, robé tu armadura y la espada la perdí, ya no existe, ahora ya entiendo lo mucho que esa espada significa para ti" a lo que el padre le responde "¡No, es mi hija la que significa todo para mí, hoy en ti veo todos esos valores"! El padre siempre le enseñó que, por encima de los prejuicios sociales, el amor familiar siempre debe anteponerse.

La cultura oriental en la que se basa esta película nos enseña entre otras cosas, algo tan importante como que la mentira nos debilita y la verdad nos hace más fuertes, y que el honor no se compra. Y sí, puede parecer obvio, pero solo hay que leer o escuchar la radio o ver las noticias para darnos cuenta de que no lo es tanto. Y no está de más que cada uno miremos con honestidad en nuestro interior para darnos cuenta de que siempre hay algo que podemos cambiar para que nuestro afán de hacer las cosas bien empañen el de esas pocas personas que se rigen por antivalores y que tanto nos están afectando a todos.

LA MIRADA DE JCLP

LA MONTAÑA AZUL



¡Ya está a pocos kilómetros La Paz: cruzando los enconares hay almas que, desarmadas, vienen desde Extremadura y otras tierras para encomendarse a la montaña sagrada.

¿No sientes cómo anida, delante de los ojos, la belleza, que es soledad de viento?

¿Qué son, sin la esperanza y lo sagrado, la vida y los desastres?

Que no nos duerma el sueño de los mármoles. Que no vuelva a engañarnos La Paz de los cementerios. Queda mucha vida por delante. Es octubre, oigo su voz y, al fondo, el oleaje que envuelve la Montaña azul, la Peña de Francia, los ojos sagrados que miran la provincia de Salamanca.

Ángeles Rebollo Hernández nos regala la mirada fotográfica de octubre. Feliz otoño, Salud.

JUAN CARLOS LÓPEZ



ENCUENTRA LAS 7 DIFERENCIAS

ILUSTRACIÓN: SILVIA HERRERO

Construimos grandes momentos...
...de pequeñas cosas

Con dos pastillas de uranio de 6 gramos cada una se obtiene la energía eléctrica suficiente para abastecer a una vivienda unifamiliar durante un año.



enusa



enusa
www.enusa.es



**PRECIOS
FAN
TÁSTICOS**

HASTA
**30%
OFF**

Ver condiciones en tienda
12 MESES SIN INTERESES (TAE 3.8%)



C/ Laguna Negra, nº 21
P.I. El Montalvo II.
37008 Salamanca

☎ 923 191 089

MOBLERONE
www.mobleroneonline.es



C/ Bermejeros, 30 - Salamanca
Tlfn.: 923 217 861
gonzalezbanak@gmail.com

 *banak importa*

Paseo del Gran Capitán,62
37006 Salamanca

comercial@verial.es
Tlfn.: 923 121 363



Consulte todas nuestras
soluciones en:

www.verial.es

SI LA PANDEMIA CIERRA LA PUERTA DE TU NEGOCIO ABRE UNA VENTANA DIGITAL Y NO DEJES DE VENDER

Servicio de TELEPEDIDO para tu restaurante:

- > Tu restaurante frente a **miles de clientes potenciales**
- > Obtén un **mayor margen de beneficio**
- > **Controla todo el proceso** de envío y entrega de cada pedido

grupo
CRE-ADSA
Agencia de publicidad

CamaleónCloud
software a medida

**Junta de
Castilla y León**
**50-60%
SUBVENCIÓN**
*Solicitudes hasta el 15/10/20

