

www.salamancartvaldia.es

Salamanca **AL DÍA**



26M: Las elecciones más abiertas en Salamanca y provincia
ESPECIAL | Páginas 22-46

LOCAL

"Los profesionales de Enfermería somos imprescindibles en Sanidad"

Páginas 4 y 5

Los abuelos cuidadores, destinatarios de una nueva iniciativa de Cruz Roja

Páginas 6 y 7

CULTURA

FÀCYL 2019, 'un viaje a través de las emociones'

Página 13

Montserrat Villar González, verso sumergido en sueño (Entrevista)

Páginas 16 y 17

SOCIEDAD

Lupus, enfermedad con rostro femenino

Página 8

TOROS

Barcial, la seriedad de un hierro histórico

Páginas 72-73

DEPORTES

Salamanca, un proyecto de futuro para el fútbol femenino

Página 74

El CB Tormes se despidе con honor de la LEB Plata

Página 75

ESPECIAL JARDINERÍA Y LIMPIEZA

Páginas 61-65

El sector ganadero encara el futuro con esperanza

ESPECIAL CAMPO | Páginas 47-60

¿BUSCAS COCINA?

www.micocinasalmantica.com

C/ Venezuela, 6 • Salamanca ☎ 923 181 352



LA VIDA ESTÁ LLENA DE HISTORIAS,
PERO LAS INOLVIDABLES SOLO OCURREN EN TU CASA

REDPISO SALAMANCA

C/ María Auxiliadora, 19. Salamanca
Tel: 923.171.242 - salamanca@redpiso.es



Más campaña

María Fuentes
Periodista

A ún con la resaca propia de las Elecciones Generales del pasado 28A, damos protagonismo en las agendas al 26M. El objetivo ahora es sobrevivir a unas elecciones municipales y autonómicas que inevitablemente ya marcan nuestra rutina. Las fuerzas políticas aúnan los esfuerzos hacia esa fecha y nosotros, periodistas y ciudadanos en general, sufrimos la época de convocatorias en exceso, de enfrentamiento, de propuestas y de pulsos. Los egos de uno mirando de frente un futuro incierto con una ciudadana implicada.

La imagen que dejó el pasado domingo fue la de una España de ganadores y vencidos. Mientras en la sede de PSOE en Ferraz aireaban con orgullo sus siglas y cantaban con euforia al grito de "España es socialista" y "con Rivera no"; en Génova los populares apostaron por

el silencio, por la autocritica, por trasladar con tristeza lo que duele ver una derecha dividida con un PP anhelado que registró los peores resultados de su historia. La democracia es esto, y las elecciones reflejan y miden el pulso de la ciudadanía, por eso este batacazo del PP les debe servir para asumir errores.

Así, somos testigos hoy de un panorama incierto que aún seguirá coleando mientras ya trabajan ambos con cambio en la estrategia. Con esos retos nacionales a un lado, el próximo 26 de mayo Salamanca se juega mucho. Ojalá, sea quién sea que gestione el Ayuntamiento, no se empeñen estas semanas de campaña en vender una visión negativa de una ciudad que no corresponde con la realidad, porque tenemos una ciudad con un gran futuro por delante, y eso reclama trabajo y mucho por pulir. Todo no se ha

hecho mal estos últimos años, pero todo es mejorable y las prioridades deben estar definidas por retener el talento de los jóvenes, por hacer de Salamanca una ciudad libre de violencia machista y un referente de la igualdad real y efectiva, una ciudad con más vida en los barrios, y sobre todo, 2019 debe ser el año de la inauguración del nuevo Hospital tras una sucesión de errores y retrasos. Hablamos de la obra más importante de la historia reciente de Salamanca con una inversión de casi 330 millones de euros. Hay cuatro años por delante para la apuesta real, que es la clave para mantener la calidad de la asistencia sanitaria que la provincia salmantina merece. Escuchemos a todos este inaugurado mes de mayo y llenemos las urnas el próximo domingo 26 de mayo. Nuestro futuro pasa por eso.

OBJETIVO: 26-M



ILUSTRACIÓN: OLGA SANTISTEBAN



Pasó otro Lunes de Aguas

Juan María de Comerón
Escritor

No es necesario explicar el origen tan curioso del Lunes de Aguas, porque es conocido de sobra por todo el mundo. Los que somos salmantinos de nacimiento, posiblemente sea la primera historia que aprendimos en el colegio, explicada de una manera que la pueda entender un niño, aunque sin diferir mucho de la realidad, porque la historia es la que es.

Está claro que hoy en día, la celebración del origen de la fiesta es algo totalmente impensable. El mundo ha cambiado mucho en estos cinco siglos, y la sociedad afortunadamente ha evolucionado y a nadie se le ocurriría celebrar por todo lo alto algo así.

El origen del Lunes de Aguas no es más que una mera anécdota. Y algo que por cierto nos encanta contar a los que somos de aquí cuando viene alguien de fuera, solo por ver su cara al explicárselo. Porque la historia, te podrá parecer mejor o peor, pero es cuánto menos curiosa.

Cinco siglos después se mantiene una tradición que nada tiene que ver con su

origen, y los que somos salmantinos de pura cepa lo disfrutamos muchísimo, por ser una fiesta que es solo nuestra y que no se celebra en ningún otro sitio.

Quinientos años después de su origen, se ha convertido en un día para estar con los amigos y con la familia, para poder pasar una tarde en el campo, o en el río, o en el parque, o en cualquier descansando o lugar que permita poner una mesa o echar una manta al suelo para comer. Se ha convertido en el día más especial de todos los charros de nacimiento o adopción.

El Lunes de Aguas forma parte de la ciudad, igual que la rana, el hornazo, el Puente Romano o Don Miguel de Unamuno. Porque hace tiempo que es parte de su historia, igual que todos los demás monumentos y personas que han hecho y hacen más grande a Salamanca. Posiblemente no exista en todo el mundo una fiesta con un origen tan curioso, pero algo seguro es que ese día nos hace sentir muy orgullosos a todos los salmantinos de serlo. Más si cabe. Qué no se pierda nunca esta maravillosa costumbre.

Fundación Vicente Rodríguez Fabrés - BECAS

Educación Secundaria - Formación Profesional Básica - Ciclos Formativos de Grado Medio y Grado Superior - Bachillerato - Posibilidad de renovar la beca para cursar Estudios Universitarios, incluso el Doctorado - El C.I.F.P. Rodríguez Fabrés oferta becas de movilidad "ERASMUS"



TE OFRECE

Secundaria, Formación Profesional Básica, Ciclos Formativos de Grado Medio y Superior y Bachillerato

Alojamiento en Residencia del C.I.F.P. Rodríguez Fabrés (Mórfia) 100 plazas en virtud del Convenio de Colaboración suscrito por la Consejería de Educación de la Junta de Castilla y León y la Fundación Vicente Rodríguez Fabrés.

- Residencia gratuita.
- Excelentes instalaciones.
- Atención personalizada.
- Posibilidad de continuar estudios de Bachillerato y Ciclos Formativos en cualquier Instituto de Salamanca.

Ciclos Formativos de Grado Medio y Superior, Bachillerato y primer Curso de Universidad

Alojamiento en Residencia de la Fundación (Meculina) 22 plazas

Servicios totalmente gratuitos

- Residencia con habitaciones individuales.
- Excelente clima de estudio.
- Libros de texto.
- Biblioteca.

- Aula de informática e internet.
- Instalaciones deportivas.
- Sala de juegos.
- Amplias zonas ajardinadas.

- Posibilidad de continuar estudios universitarios incluso el doctorado.

GRANDES VENTAJAS:

AMPLIA OFERTA EDUCATIVA

En C.I.F.P. Rodríguez Fabrés: Ciclo Formativos Edificación y Obra Civil: Grado Superior
1- Proyectos de Edificación.

Imagen Personal: F.P. Básica: Peluquería Estética
Grado Medio: 1- Peluquería y Cosmética Capilar.
2- Estética y Belleza.

Grado Superior: 1- Estética Integral y Bienestar
2- Estilismo y Dirección de Peluquería.

Instalación y Mantenimiento: Fabricación y Montaje
Grado Medio: Mantenimiento Electromecánico
Grado Superior: Mecatrónica Industrial

Imagen y Sonido: Grado Superior:

1- Iluminación, Captación y Tratamiento de la Imagen. 2- Realización de Proyectos Audiovisuales y Espectáculos.

En cualquier Instituto de Salamanca

1º, 2º, 3º y 4º ESO, Bachillerato, Ciclos Formativos y Formación Profesional Básica que no impartan en el C.I.F.P. Rodríguez Fabrés

Y además, en la Residencia masculina: primer curso de Universidad

Educación Integral Personalizada

Atención continua y permanente del educador con la finalidad de conocer, formar y orientar a cada alumno según sus necesidades

Una alternativa ideal a los pisos de estudiantes

- Seguimiento del alumno en todos los estratos académico y personal.
- Contacto, colaboración e información a los padres.

Requisitos:

- Pertenecer a familias de escasos recursos económicos.
- Obtener plaza y matricularse en Secundaria, Bachillerato o Ciclos Formativos.

En todo caso, la Fundación se reserva el derecho de conceder las becas.

SOLICITUD

La solicitud puede recogerse todos los días laborables en la Administración de la Fundación, en la Residencia de Estudiantes, en el Instituto Rodríguez Fabrés y en la Residencia adscrita al C.I.F.P. Se puede descargar en la web: <http://cifp-rodriguezfabres.centros.educa.jcyl.es/etio/> www.fundacionrodriguezfabres.es

LUGAR Y PLAZO DE ENTREGA

Fundación Vicente Rodríguez Fabrés, Paseo del Torment, 31-37. 37008 Salamanca.
Hasta el 15 de septiembre Educación Secundaria Obligatoria y Bachillerato.
Hasta el 30 de septiembre Ciclos Formativos

TELÉFONO DE INFORMACIÓN: 923 21 40 03
Residencia de Estudiantes. Teléfono: 923 218 807
Centro Integrado de Formación Profesional Rodríguez Fabrés.
Teléfono: 923 217 301. Fax: 923 210 525
Residencia adscrita al C.I.F.P. Teléfono: 923 219 000

La Fundación Vicente Rodríguez Fabrés es una institución benéfica sin ánimo de lucro constituida en 1954 que tiene entre sus fines la concesión de becas de residencia para cursar Educación Secundaria Obligatoria, Formación Profesional Básica, Ciclos Formativos de Grado Medio y Superior, Bachillerato y Estudios Universitarios

PISCINAS

Visita nuestra carpa con + de 300m²
y **todas las soluciones que necesitas**
para disfrutar este verano de tu piscina.



Analizamos **GRATIS*** el agua de tu piscina

*Servicio exclusivo para socios del Club Leroy Merlin. Valido hasta el cierre de carpa por temporada.

¡Este verano la diversión está en el exterior!

Te ayudamos con la puesta en marcha de tu piscina
analizando el agua, para que sepas el tratamiento exacto
necesario para disfrutar de un agua cristalina.

LEROY MERLIN SALAMANCA

C.C. Capuchinos, Ctra nacional 501, Km 2
37900 Santa Marta de Tormes (Salamanca)

Nuestro horario comercial: De Lunes a Sábado de 7:30 a 22:00h.
Domingos y festivos de 9:00 a 22:00h.

LEROY MERLIN
Da vida a tus ideas

DÍA INTERNACIONAL DE LA ENFERMERÍA, 12 DE MAYO

“Los profesionales de Enfermería somos imprescindibles en Sanidad y se nos tiene que ver”

La ley de ratios, desarrollo de especialidades, un mayor reconocimiento profesional” y más presencia en los puestos de gestión, demandas que revierten en una atención de más calidad

“ La Enfermería es el pilar fundamental de la Sanidad”, pero “nuestra profesión no está valorada y no está visibilizada”, subraya Óscar García, secretario provincial de SATSE Salamanca, sindicato que trabaja desde sus inicios para lograr un mayor reconocimiento y visibilidad de los profesionales de Enfermería e impulsor de la campaña en vigor de recogida de firmas para establecer por ley un número máximo de pacientes por cada enfermera o enfermero. “Con unas plantillas por debajo de la media europea, 5 enfermeras por cada mil habitantes, ni la calidad que puedes ofrecer, ni las condiciones laborales de los propios profesionales son las adecuadas”, añadiendo que, en numerosas ocasiones, “trabajamos en condiciones de estrés, con retribuciones no adecuadas a la cualificación o el tra-



Óscar García, secretario provincial de SATSE Salamanca; María Jesús Domínguez, enfermera de Cirugía Cardíaca; y Rebeca Sánchez, matrona

“En Salamanca habría que doblar la plantilla de Enfermería”

bajo que realizamos”, a lo que se suman “los problemas con las bolsas de empleo, con las oposiciones”. No menos importante es el reconocimiento de las especialidades de Enfermería.

La Ley de ratios de Enfermería por SATSE establece que en los hospitales españoles, como regla general, haya un máximo de seis pacientes por cada enfermera, pudiéndose asignar hasta ocho,

y en los centros de salud, la asignación de población por cada enfermera o enfermero no deberá superar los 1.500 habitantes. Los datos constatan que España está a la cola de Europa en número de enfermeras por habitante. ¿Cuántas enfermeras necesitamos? “En Salamanca habría que doblar la plantilla; la media europea, que la pone Portugal, es de 8 por cada mil habitantes, en Salamanca es de 4,3”. Aunque las cifras varían según comunidades, “en Castilla y León tenemos además el proble-

ma de la dispersión, la población envejecida”

Las enfermeras están presentes en muchos ámbitos, “no solo estamos hablando de servicio público de salud, servicios sociales, residencias privadas, emergencias sanitarias...”, pero como apunta el secretario provincial de SATSE, “hay una cosa que no ha cambiado, seguimos sin enfermeros y enfermeras en puestos de relevancia, de gestión. Llegamos a la direcciones de enfermería, pero tenemos que estar presentes en puestos más

altos (gerencias, consejerías)”, porque, como añade, “necesitamos gestores responsables y competentes en Sanidad, no políticos”.

“Nos valoran cuando han estado en el hospital y conocen nuestro trabajo”, apunta María Jesús Domínguez, enfermera de Cirugía Cardíaca y con más de 40 años de experiencia. “La plantilla está muy reducida, no es de extrañar que muchos profesionales padezcan depresión o estrés”, y es que, algo que los pacientes desconocen, es que “nuestro hospital es un hospi-

tal de referencia, con lo cual atendemos pacientes de otras provincias como Ávila, León, Zamora, Burgos o, en el caso de nuestra especialidad, del norte de Extremadura”.

Visión compartida de la situación de la profesión de Enfermería por los más jóvenes, como Rebeca Sánchez, enfermera especializada en Obstetricia (matrona), quien señala que “lo que hace falta es más enfermería en la gestión, aportaría nuestra visión, se nos escucharía un poco



COMPROMETIDOS CON LA EMPRESA

COMPROMETIDOS CON EL TRABAJO

COMPROMETIDOS CON LA SOCIEDAD

ENTIDAD
TÉCNICA DE
PREVENCIÓN

Servicio de Prevención de Riesgos Laborales

C/ San Pablo, 53, 37008 Salamanca • 923 21 49 03

@ www.etprevencion.com

➤ más”, añadiendo que “a veces estamos tan focalizados en lo asistencial que se nos olvida que podemos abarcar muchas cosas (docencia, gestión, investigación...)”.

En su caso pone el acento además en las condiciones laborales de los profesionales de Enfermería que inician su carrera. “La precariedad de los que comenzamos es una lucha constante”, como tener que trasladarse a otras provincias “para 2 o 3 días”. De hecho, desde SATSE reconocen casos de profesionales que “en una media de 180-190 días han tenido 44 contratos de trabajo”. En su caso, “decidí especializarme, es el futuro y lo que va a permitir que haya unos cuidados de más calidad”. Obstetricia es una especialidad que “está muy reconocida, y eso me da seguridad al enfrentarme a cada trabajo”.

“La figura de la matrona es muy autónoma, en Atención Primaria tienen sus consultas, y ese es el modelo”, porque, como apunta Óscar García, “el modelo de Primaria hay que acoplarlo a las necesidades actuales porque ha cambiado la sociedad, ahora el paciente es crónico, pluripatológico, polimedicado, y lo que necesita son cuidados de Enfermería, prevención, promoción y educación para la salud”.

Respecto a las bolsas de empleo, la demanda es sencilla, “su actualización al menos una vez al año”, para evitar que los profesionales de Enfermería sean penalizados durante tres meses por “no coger el teléfono”. Otra de las demandas pendientes es la elaboración de un itinerario laboral para los profesionales de Enfermería hospitalaria, para evitar “perder profesionales con mucha experiencia” y que, ante “el nivel de estrés o de intensidad de algunas plantas”, optan por el traslado a los centros de salud.

Especialidades de Enfermería

La Enfermería, subrayan, “tiene que ir avanzando con el desarrollo progresivo y responsable de las especialidades” pero el camino no está siendo fácil. “La especialidad de Enfermería Familiar Comunitaria se intenta empaquetar dentro de Primaria, pero también tiene que haber especialistas en el hospital; lo mismo con los especialistas de Pediatría, tienen que estar en las consultas de Primaria”.



De las especialidades que se están impulsando, la de enfermería de cuidados médico-quirúrgicos, “todavía no tiene ni el plan de estudios desarrollado, no salen plazas por la vía EIR, por lo que tenemos un paquete de profesionales que están en terreno de nadie”. Una situación que achacan a la “desidia por parte del Ministerio de Sanidad con el desarrollo, avance y promoción de las especialidades”. Enfermería de Salud Mental, enfermería del trabajo, geriátrica, familiar y comunitaria, obstétrico-ginecológica (matrona) y pediátrica son las otras especialidades implantadas.

El mensaje positivo es que, a pesar de todos los problemas,

“queremos que se vea que avanzamos, las especialidades van dando pasos, investigamos, estamos

“La especialización es lo que va a permitir unos cuidados de más calidad”

empezando a gestionar. Quiero animar a todos los profesionales a que salgan y den esa visión a los

gestores, somos imprescindibles en Sanidad y se nos tiene que ver”.

Reconocimiento

“Nos gusta nuestra profesión”, coinciden, al igual que al señalar que “la motivación no siempre es retribución económica, es reconocimiento profesional”. Coincidiendo este mes de mayo con el Día Mundial de la Enfermería (12 de mayo), y antes, el Día de las Matronas (5 de mayo), desde SATSE Salamanca “animan a todos los profesionales a que salgan y den esa visión que necesitan los gestores y los políticos, porque somos imprescindibles en Sanidad y se nos tiene que ver”.

Puestos exentos de riesgo para las enfermeras embarazadas

■ Enfermería es, sin duda, una de las profesiones mayoritariamente de mujeres, y de ahí la importancia, como demanda el secretario provincial de SATSE, Óscar García, de “tener en cuenta la

situación de la mujer en nuestra profesión durante el embarazo”. Actualmente, “no existen puestos exentos de riesgo en nuestro hospital y en Atención Primaria, y en algunos casos, hay riesgos

químicos, biológicos, contacto con medicamentos peligrosos...”, por lo que se requiere de “un catálogo de puestos para mujeres embarazadas y en periodo de lactancia”.

Fechas señaladas

5 de mayo

Día Internacional de la Matrona, una fecha para destacar la función que desempeñan en la salud de la mujer

12 de mayo

Día Internacional de la Enfermería. La fecha elegida es el aniversario del nacimiento de Florence Nightingale, precursora de la enfermería moderna.

SATSE contará con una unidad de investigación en su nueva sede

■ La investigación es una de las áreas en la que los profesionales de Enfermería tienen mucho que aportar. No faltan ejemplos, como el estudio en cirugía cardíaca que, como explica María Jesús Gutiérrez, “en el que pudimos ver cómo se perdían proteínas en el postoperatorio”. Un estudio publicado y presentado en diferentes congresos, “aunque han pasado 2 años para que los cirujanos cardíacos lo tuvieran en cuenta”.

Con el objetivo de impulsar la investigación, SATSE, sindicato que en tan solo cuatro años ha aumentado en más de un 53% el número de afiliados, creará una unidad de investigación en la que será su nueva sede, y a la que esperan trasladarse, como avanza el secretario provincial, después del verano. Una unidad, añade, “a disposición de todos los afiliados, con todos los medios informáticos y bibliográficos y con aula docente. Hay que darnos el empujón para enseñar a la sociedad, pacientes y profesionales, lo que somos”.

CENTRO DE DÍA PARA MAYORES

CENTRO CONCERTADO CON LA JUNTA DE CASTILLA Y LEÓN
C/ NICARAGUA, 39

UNIDAD DE ESTANCIAS DIURNAS
C/ NICARAGUA, 39

LAZARILLO DE TORMES CENTRO DE DÍA PARA MAYORES
Salamanca Telf.: 923 12 39 17



PRIMEROS AUXILIOS

Los abuelos cuidadores, destinatarios de una nueva iniciativa de Cruz Roja

Aprender cómo actuar ante un posible caso de atragantamiento es la actividad gratuita que tendrá lugar este mes de mayo en el Centro de Formación



En la imagen, el Centro de Formación de Cruz Roja, ubicado en el barrio de Pizarrales

Los abuelos y abuelas cuidadores de sus nietos, una tarea que realizan de forma voluntaria y con agrado, son los destinatarios de la nueva acción formativa en primeros auxilios que pone en marcha Cruz Roja Salamanca a través del Centro de Formación. En concreto, la actividad se centrará en saber cómo actuar ante un posible caso de atragantamiento, uno de los accidentes domésticos a los que especialmente pueden estar expuestos los niños de menor edad, por ejemplo, cuando juegan con objetos pequeños o se llevan a la boca algún alimento que no pue-

den masticar bien. Esta actividad, que se desarrollará este mes de mayo (día 23), es gratuita y tiene una duración de dos horas.

Una propuesta que se suma a otras acciones de formación en primeros auxilios impulsadas por el Centro de Formación de Cruz Roja Salamanca, y cuyo objetivo es proporcionar los conocimientos más elementales para actuar con la máxima seguridad ante una situación de emergencia. Además, saber cómo hay que actuar ante estas situaciones ayuda a sentirse más tranquilo y seguro.

Así, por ejemplo, el Red Friday que meses atrás lanzó Cruz Roja,

un curso básico y certificado de Reanimación Cardio Pulmonar (RCP), de 3 horas de duración, y que contó con una notable aco-

La actividad, de dos horas de duración, será el día 23

gida. Precisamente, la nueva acción formativa que preparan con los abuelos y abuelas cuidadores

surgió ante el interés mostrado por los propios participantes.

¿Qué es y qué hacer?

El atragantamiento se produce cuando un cuerpo extraño se introduce en la vía respiratoria, la obstruye y no deja que el aire entre o salga de los pulmones con normalidad. Lógicamente, el atragantamiento puede producirse tanto en adultos como en niños. Los síntomas más comunes son sensación brusca de ahogo, toser intensamente, dificultades para hablar y, en los casos más graves, pérdida de conciencia. Saber qué hacer en los primeros minutos es

clave para evitar posibles riesgos de asfixia.

Los atragantamientos no son tan infrecuentes como parece, de ahí que Cruz Roja Salamanca quiere dar respuesta, de manera sencilla y práctica, a la pregunta de qué hacer en estos casos. Esta acción, que se dirige a los abuelos cuidadores, se llevará a cabo en el Centro de Formación de Cruz Roja (carretera Ledesma, 35), siendo los formadores los encargos de ofrecer este aprendizaje. Todos los interesados en obtener más información o inscribirse pueden hacerlo a través del correo formacionsalamanca@cruzroja.e

Centro Residencial Beleña
Para personas dependientes

Residencial Beleña - c/ La Encina, 30, N-630- A66 (Salamanca-Cáceres)- Beleña (Salamanca)- Tlf: 923 381 023- Fax: 923 381 425

Damos una Solución para cada Necesidad

Los buenos momentos



DÍA MUNDIAL

La incuestionable labor de Cruz Roja

Desde hace 145 años Cruz Roja está presente en Salamanca, contando actualmente con más de 1.600 voluntarios y casi 15.000 socios. Cruz Roja no solo consigue llegar a un importante número de personas con su labor (más de 56.000 en Salamanca en el último año), sino que también ha incrementado su presencia en acciones de sensibilización en temas de importancia para la institución con la sociedad (salud y primeros auxilios, entre ellas), creciendo en personas que se benefician de acciones puntuales de Cruz Roja.

Cada 8 de mayo se celebra el Día Mundial de la Cruz Roja, fecha elegida por coincidir con el aniversario del nacimiento de Jean Henry Dunant, ciudadano suizo que en 1863 fundó el primer comité mundial de la Cruz Roja en Ginebra. Un día de reconocimiento a la incuestionable labor que realiza Cruz Roja en cada uno de los lugares en los que está presente, y que se resume en estar más cerca de las personas.

Cruz Roja desarrolla numerosos proyectos de atención a los colectivos más vulnerables, prestando especial atención a las personas mayores, a la infancia y adolescencia y a los colectivos en situación de exclusión social. La formación es otro de los pilares de Cruz Roja para capacitar a sus miembros y lograr una intervención más eficaz, como una manera de formar y sensibilizar a la población en sus áreas de actuación y para facilitar la inserción de los colectivos más vulnerables. También hay que destacar las actuaciones en materia de empleo, ayudándoles a situarse en mejores condiciones en el mercado laboral, reforzando sus capacidades y disminuyendo sus obstáculos personales y del entorno, favoreciendo su autonomía y dotándoles de los recursos necesarios para su integración social.

Han pasado más de 150 años desde su fundación, y hoy, Cruz Roja Española sigue funcionando bajo los mismos principios de humanidad, imparcialidad, neutralidad, carácter voluntario, unidad y universalidad.

Las huchas más solidarias



Un año más, Cruz Roja sale a las calles de Salamanca y Santa Marta de Tormes con sus huchas solidarias para recaudar fondos para poder seguir atendiendo a las personas más necesitadas. La Fiesta de la Banderita es sinónimo de solidaridad, destinándose este año la recaudación a los programas

de empleo impulsados por Cruz Roja y a los programas destinados a ayudas básicas para las familias en situación de vulnerabilidad. Los días 3 y 4, las huchas de Cruz Roja serán las protagonistas, con mesas repartidas (desde las 10.30 a las 14.30 horas) en distintos puntos de la ciudad.

ÓPALO



=TALLAS ESPECIALES=

“...porque se puede vestir elegante con cualquier talla desde la 44 a la 64 y tengas la edad que tengas”



OFERTA DEL MES DE MAYO

con su primera compra
la segunda **30 % descuento**

Alta Costura en Salamanca

“En Modas Ópalo lo más importante eres tú”

✓ Chaquetones, abrigos

✓ Ropa de sport

✓ Ropa de vestir

✓ Madrinas

✓ Acompañantes

HACEMOS ARREGLOS DEL EXTERIOR

C/ Dimas Madariaga, 30 (Semi-Esquina con C/ Valencia)

Telf.: 923 12 05 13

modasopalo@hotmail.com

10 DE MAYO, DÍA MUNDIAL DEL LUPUS

Lupus, enfermedad con rostro femenino: 9 de cada 10 casos se dan en mujeres

La asociación salmantina ASALU organiza una jornada médica, el 11 de mayo, en la que abordará diferentes aspectos de esta patología



El Día Mundial del Lupus visibiliza una enfermedad que sigue siendo una desconocida en muchos aspectos

El lupus es una enfermedad autoinmune, sistémica y crónica, en la que el sistema inmunológico produce anticuerpos en contra de sí mismo, causando inflamación y daño en los tejidos. Aunque en la mayoría de los casos afecta a la piel y las articulaciones, esta enfermedad puede afectar a otros órganos como riñones, corazón, pulmones, entre otros. El lupus se manifiesta alternando periodos de mayor actividad o más síntomas (brotes) con otros de inactividad (remisión). La causa exacta que origina el lupus no se conoce, enfermedad que afecta en torno a 40.000 personas en este país, siendo el 90% de las pacientes diagnosticadas mujeres, principalmente entre 15 y 55 años de edad.

Cansancio, pérdida de peso inexplicable, fiebre, dolor e inflamación de las articulaciones son algunos de los síntomas que pueden aparecer, aunque la afección

de la piel más conocida es la denominada eritema en alas de mariposa, un enrojecimiento y erupción de la piel de las mejillas y la nariz, y que puede extenderse a otras zonas.

Los pacientes con lupus tienen una piel muy sensible a los rayos ultravioletas, por lo que es fundamental protegerse del sol utilizando cremas con protección solar (factor 40 o incluso 60). En la actualidad, además del diagnóstico precoz, también se dispone de tratamientos que mejoran y controlan los síntomas de la enfermedad.

Jornada médica

Con motivo del Día Mundial del Lupus, la asociación salmantina ASALU organiza una jornada médica, que tendrá lugar el 11 de mayo en el salón de actos del Colegio Oficial de Médicos, a partir de las 10.30 horas (entrada libre hasta completar aforo). La

jornada contará con la participación de Francisco Javier Goenaga Sánchez, médico especialista en Ginecología del Hospital Universitario de Salamanca, que abordará el lupus y la vida de la mujer; y con Guillermo Ruiz-Irastorza, jefe de sección de Enfermedades Autoinmunes del Hospital Universitario Cruces, y que hablará sobre

el ABC de manejo del LES (lupus eritematoso sistémico).

La Asociación Salmantina de Lupus, con sede en la Casa de las Asociaciones (calle La Bañeza) informa, asesora y apoya a las personas con lupus y a sus familiares, ofreciendo, entre otros servicios, acompañamiento, atención psicológica, fisioterapia y la posibilidad

de participar en talleres y actividades terapéuticas individuales y en grupo para mejorar su calidad de vida. Los socios también cuentan con un carnet con descuentos en establecimientos farmacéuticos y estéticos. La asociación también continúa con el proyecto de acercar el conocimiento sobre el lupus a los centros escolares.

Convivir con lupus

La enfermedad puede desencadenarse en diversas circunstancias y momentos en la vida como son la pubertad, la menopausia, el parto, la exposición solar, las infecciones víricas, entre otras. La persona con lupus debe adoptar un estilo de vida que le permita convivir a la enfermedad y mejorar su calidad de vida. Así, entre las pautas

básicas para las personas diagnosticadas de lupus están: informarse debidamente acerca de la enfermedad; disminuir la fatiga a través del descanso y reduciendo el nivel de actividad diario; tratar de disminuir el estrés; evitar la exposición solar directa y también las luces fluorescentes; y pedir ayuda a los familiares, amigos y profesionales de la

salud cuando se necesite.

Para dar visibilidad, y concienciar sobre la enfermedad y las demandas de los pacientes, cada 10 de mayo se celebra el Día Mundial del Lupus. Esta fecha está promovida por la Federación Mundial del Lupus, una organización de asociaciones de pacientes con lupus de todo el mundo.

LIMPIEZAS

LUCAS, S.L.

Telf.: 923 232 269
Móvil: 657 853 702

C/ Fernando de Rojas, 15 - 37005, SALAMANCA

Aplicamos las últimas tecnologías en productos y materiales de limpieza para conseguir los mejores resultados y la total satisfacción de nuestros clientes; manteniendo nuestro compromiso con el medio ambiente

SERVICIOS ESPECIALES DE TAPICERÍA

Tresillos, Sillones
Paredes enteladas
Alfombras, moquetas
Todo tipo de tapices

SERVICIOS GENERALES DE LIMPIEZA

Comunidades, Garajes
Bancos, Cajas de ahorros
Colegios, Academias
Polideportivos, Gimnasios
Instituciones
Pisos, Chalets, Viviendas
Centros Comerciales
Cines, Centros de ocio
Oficinas y Despachos
Naves Industriales
Cristales
Abrillantador de suelos
Limpiezas de obra, etc.

VELUX

La ventana para tejados

Sustituye tu antigua ventana de tejado y disfruta de un mayor aislamiento y confort.



Santiago Criado

Cerámicas, Saneamientos y Materiales de construcción

Abierto 24h en nuestra tienda online:

SantiagoCriado.com

923 24 79 42

Santiago Criado S.L. Ctra. Valladolid,
Polígono Industrial Los Villares,
T13-123, 37184 Salamanca.

UNA ALTERNATIVA DE EMPLEO Y AUTOEMPLEO

Agente comercial, profesión con gran futuro como motor de la economía

El Colegio Profesional de Agentes Comerciales de Salamanca y Provincia cubre las necesidades profesionales ofreciendo una atención personalizada y precisa

¿Qué es un agente comercial?

El agente comercial es un profesional que se encarga de manera permanente de promover, negociar y concretar las operaciones mercantiles en nombre y por cuenta de una o varias empresas.

¿Qué ventajas ofrece el Colegio a los profesionales y qué servicios les presta?

El Colegio es una Corporación de Derecho Público creada por Real Decreto en 1926 para defender los intereses comunes que afectan a todos los profesionales de la venta. Damos toda la información de los asuntos que conciernen al ejercicio de la profesión de agente comercial.

Desde el Colegio se trata de cubrir las necesidades profesionales ofreciendo una atención personalizada y precisa.

Los servicios que presta el Colegio son: Asesoría Jurídica, Fiscal y Laboral. Hacemos la declaración de la renta de forma gratuita. Asesoramiento Informático. Correo electrónico gratis exclusivo para agentes comerciales, ofertas de representación de empresas que diariamente se dirigen al Colegio solicitando agentes comerciales y cursos gratuitos. Información sobre Ferias Nacionales e Internacionales, salón de reuniones a disposición de los colegiados, título de Agente Comercial expedido por el Ministerio de Economía y Competitividad.

¿Qué acuerdos tiene firmados el Colegio para conseguir ahorros a los agentes comerciales?

Se obtienen ventajas económicas con descuentos en seguros, telefonía móvil, hoteles, talleres de coche, entrada gratis a las principales ferias nacionales, y muy importan-



Ignacio Manzano, presidente del Colegio Profesional de Agentes Comerciales de Salamanca y Provincia

te un gran descuento en carburante, y por estar colegiado se puede deducir el 100% del IVA en la compra de vehículos.

¿Cuáles son las novedades para este año?

Desde la Escuela de Agentes Comerciales ofrecemos cursos de Iniciación a la Venta, Técnicas de Venta, Liderazgo y Gestión de Equipos, Inglés Comercial, Informática, nuevas tecnologías, Oratoria, Expre-

sión Corporal, Riesgos laborales.

¿Cómo han evolucionado las ofertas de trabajo para agentes comerciales con la compleja coyuntura económica?

Tenemos una profesión con futuro, 6 de cada 10 ofertas de empleo son para agentes comerciales, es decir vendedores, profesionales de la venta, estamos en un momento social en el que vender es fundamental. Por esto, los agentes co-

merciales siguen siendo uno de los motores importantes de la economía. El Colegio Oficial de Agentes Comerciales de Salamanca apuesta por fomentar la calidad en un sector con gran demanda ya que son muchas las empresas que necesitan posicionar sus productos y aumentar su mercado.

Animo a los jóvenes y personas demandantes de empleo que se pasen por el Colegio y se informen de la profesión para que puedan

decidir si en el futuro pueden dedicarse al apasionante oficio de vender.

Al empresario le recomiendo y animo a contratar agentes comerciales, vendedores colegiados, personas especializadas y profesionales de la venta con excelentes conocimientos para hacer crecer a la empresa desde el posicionamiento de sus productos. ¡Contrate agentes comerciales colegiados! Es su garantía y su tranquilidad.

Hazte AGENTE COMERCIAL COLEGIADO

COAC

Colegio Oficial de Agentes Comerciales de Salamanca

EAC ESCUELA AGENTES COMERCIALES



Todo son ventajas. Estar Colegiado es una gran oportunidad porque entras a formar parte de una gran organización profesional que vela cada día por tus intereses. Tendrás a tu disposición muchos servicios y descuentos.

Título Oficial expedido por el Ministerio de Economía y Competitividad; Bolsa de trabajo permanente; Asesoría Jurídica y Fiscal; Grandes descuentos en combustible, hoteles, servicios médicos, telefonía; Cursos gratuitos.

Tu profesión, tu futuro

C/ Miñagustín, 5 bajo - 37001 Salamanca • Teléfono y fax: 923 281 356 • web: <http://salamanca.cgac.es> - e-mail: salamanca@cgac.es

PISCINAS MUNICIPALES

Piscis, comprometida con la salud de las personas: “fitness acuático”

Da el salto a una actividad deportiva que aprovecha la relación directa entre el agua y la salud



Grupo de fitness acuático

El fitness acuático se relacionaba en sus inicios con personas de edad avanzada o que se recuperaban de lesiones. Sin embargo, pese a que sigue siendo muy recomendable en esos casos, los resultados positivos que aporta esta actividad y lo atractivo de su práctica lo han popularizado entre la población en general para convertirse en una alternativa a las gimnasias de mantenimiento terrestres, y también en un complemento a modelos de entrenamiento tanto acuáticos como terrestres.

Su práctica en coreografías con música y ejercicios de alta intensidad lo han convertido en una de las primeras opciones incluso para deportistas que complementan y potencian su estado físico.

Se parte de un planteamiento de actividades que permitirá recuperar la dimensión vertical en la piscina, pasando de la horizontalidad a la verticalidad para la realización de ejercicios dentro del agua. En función del perfil de los participantes se propone ejercicios fá-

ciles de realizar y con los que todo el mundo se pueda identificar no siendo el agua una limitación, por lo que no es necesario un dominio de los estilos de natación. A su vez también se le da importancia a la utilización de diversos materiales acuáticos y no acuáticos (balones, aros, gomas de látex, corchos, paletas, manoplas, cinturones, tobilleras, material deportivo, material alternativo, material reciclado, etc.), y al apoyo de la música como elemento motivador.

Y ahora la pregunta podría ser: ¿Por qué hacer fitness en el medio acuático y no en el medio terrestre? La clave para dar respuesta a esta pregunta la encontramos en las propiedades físicas que ofrece el medio acuático y los beneficios que nos reporta:

- Hipogravidez. El medio acuático disminuye el impacto con el suelo y con esto las tensiones sobre las articulaciones. Es por ello, por lo que se podrá hacer ejercicio de forma más frecuente e incluso con sesiones más duraderas. Además, favorece una relajación de la musculatura.

Por otro lado, ayuda a que poblaciones con algún tipo de limitación en su movilidad puedan ver facilitados sus movimientos por liberación de peso y por propiciar un mayor radio de acción en las articulaciones, con la pertinente mejora psicológica que estos aspectos llevarán asociados.

- Presión hidrostática. Al encontrarse el cuerpo en inmersión, se produce una ligera presión sobre la superficie que da lugar a una mejora de los músculos respiratorios (diafragmáticos, abdominales e intercostales) provocando un aumento de la capacidad ventilatoria.

Por otro lado, estabiliza las articulaciones inestables, favorece los trabajos de propiocepción y mejora la circulación de retorno. Es ideal en la prevención o tratamiento de las varices o de la flebitis. Y en el ámbito deportivo, se convierte en un excelente recurso de recuperación, puesto que disminuye los productos de desecho, acelera los procesos adaptativos y de compensación, y evita las sensaciones de pesadez y de sobrecarga muscular.

- Resistencia al movimiento. El agua se convierte en un excelente lugar para el desarrollo de la resistencia y tonificación muscular, acentuándose el efecto con el uso de diferentes materiales que permiten aumentar o disminuir dicha resistencia.

Un sector que se ve favorecido de estas características, es el de personas con osteoporosis avanzada, ya que esta resistencia al movimiento facilita la deposición de calcio, evitándose, a su vez, los impactos perjudiciales que puede producir el medio terrestre.

- Equilibrio muscular. La resistencia homogénea que existe alrededor del cuerpo, unida a la hipogravidez, hace que para cualquier movimiento deban trabajar todos los músculos, facilitando un trabajo muscular equilibrado.

Incluso personas del mundo de la competición van a encontrar en la práctica del ejercicio acuático un complemento ideal para su preparación, independientemente del factor compensatorio y reequilibratorio que puede aportar a determinados deportes.

Facilita la termorregulación. Al ser en el medio acuático el aumento de temperatura corporal provocado por el desarrollo de una actividad física es mucho más agradable,

ya que el agua permite controlarlo, notando menos fatiga y menos sudoración durante el desarrollo de la actividad. Lo cual permite que la duración del esfuerzo sea mayor, aumentando así la velocidad en las mejoras a nivel físico.

Piscis, empresa concesionaria de las Piscinas Municipales de Salamanca propone actividades de fitness acuático en varios niveles. Nivel 1 (baja intensidad) para aquellas personas que no están acostumbradas a realizar un ejercicio asiduo y para las que supone una forma segura y progresiva de comenzar una práctica física. Nivel 2 (media/alta intensidad) para aquellos que ya tienen mayor experiencia o forma física, será una manera de diversificar sus actividades y/o de recuperar sobrecargas que otras prácticas le hayan podido causar. Nivel 3 (media intensidad y específico de grupos musculares) para aquellos que necesitan recuperarse de una lesión o dolencia concreta. En estos casos el programa se completa con un seguimiento fisioterapéutico. Y si necesitas una atención personalizada dispones de un gran equipo de monitores, entrenadores y fisioterapeutas te atenderán desde el primer momento y prepararán tu plan de entrenamiento adecuado a los objetivos que te marques.



Grupo nivel 1



A+D, tu empresa de ayuda a domicilio, cumple 12 años fiel a sus clientes



Personal de la Empresa de Servicios A+D Ayuda a Domicilio | FOTOS: ÁNGEL MERINO

La empresa A+D Ayuda a Domicilio ofrece la mejor solución a las personas mayores y/o dependientes que necesitan un apoyo extra para realizar las actividades cotidianas. Así, la actual directora Mayra Añazgo Ruiz, comenzó su andadura empresarial en junio de 2007, desde esta fecha a la actualidad la empresa ha ido creciendo y ampliando su plantilla siendo el cometido de las trabajadoras, auxiliares de Ayuda a Domicilio, la atención personal a personas mayores y dependientes en su propio domicilio ofreciendo un servicio adaptado a las necesidades de cada persona, variando en función de la edad, el estado de salud, la autonomía o el lugar de residen-

cia. Así como, la realización de tareas domésticas, tanto por horas como de interna y también de acompañamiento en domicilios u hospitales.

Ofrecemos un servicio de calidad y responsable con un personal que siempre dará cariño y buen trato a nuestros mayores, permitiendo al usuario permanecer más tiempo en su lugar habitual de residencia.

El pasado 1 de mayo, con motivo del Día del Trabajo, Mayra Añazgo, conocedora del trabajo y esfuerzo que supone ser auxiliar de Ayuda a Domicilio, celebró, como hace todos los años, una fiesta para recompensar todo el esfuerzo de la plantilla a lo largo del año.



Empresa especializada en la prestación de servicios en el propio domicilio del usuario



OFRECEMOS SERVICIOS DE ATENCIÓN PERSONAL - ATENCIONES DOMÉSTICAS

- > Prestamos servicios tanto por horas, todos los días de la semana, como empleadas de hogar internas (noches, fines de semana y festivos).
- > Atención Personal: Agua, cambio de ropa, comidas...
- > Atenciones domésticas: Limpieza, lavado, planchado...
- > Servicio de Acompañamiento (día y noche)
- > Limpieza de locales y oficinas

a+d 
Ayuda a domicilio

C/ Alfonso de Castro, 31 bajo
37005 - Salamanca
Tfno: 923 28 11 18
Móvil: 664 58 45 55
a-dsalamanca@hotmail.com

DEL 29 DE MAYO AL 2 DE JUNIO

Salamanca, escenario del FÀCYL 2019, 'un viaje a través de las emociones'

Más de 80 espectáculos en una decimoquinta edición que contará con artistas como Juan Perro, Sôber, Femi Kuti, O'Fun'killo, Agoraphobia, La Excepción o Los Punsetes



Julio López, concejal de Cultura, Mar Sancho, directora de Políticas Culturales y Carlos Jean, director del FÀCYL

Femi Kuti, O'Fun'killo, Morgan, Sôber, Agoraphobia, Juan Perro (Santiago Auserón), La Excepción o Los Punsetes son algunos de los artistas que estarán en la decimoquinta edición del Festival Internacional de las Artes de Castilla y León (FÀCYL 2019). Del 29 de mayo al 2 de junio, el Festival propondrá 'Un viaje a través de las emociones', gracias a los más de 80 espectáculos que acercarán las vanguardias artísticas más actuales. Como en los años anteriores, el casco histórico de la ciudad conformará durante cinco días el 'Territorio FÀCYL'. El conjunto catedralicio y los espacios históricos universitarios convivirán en un respetuoso diálogo con las distintas propuestas artísticas, desde la música, a la danza, el teatro, el circo, las exposiciones y los debates culturales.

El FÀCYL arranca el 29 de mayo con un pasacalles desde el Patio de Escuelas hasta la Plaza de Anaya. 'Recyklantex de fuego', de la compañía K de Calle, Teatro de animación, propone un desfile de gran formato, itinerante y con personajes del futuro terrestre que recorrerán las calles acompañados de un gran dragón mutante.

El programa musical se iniciará el jueves 30 de mayo, en el Patio Chico, con el "funky andaluz embrutessio" de O'Funk'illo, como el propio grupo sevillano se define. Además de sus clásicos de funk rock, la banda cuenta con una gran

variedad de temas de diferentes estilos, desde el metal, pasando por el flamenco, hasta el reggae.

Ese mismo día, en la Plaza de Anaya, actuarán dos de los grandes nombres de esta edición: un grupo emergente como Morgan, que en 2018 lanzó su segundo disco 'Air', y un histórico de la música española como Santiago Auserón, Juan Perro, uno de los protagonistas de la llamada movida madrileña como compositor y vocalista de Radio Futura.

También el jueves, y en el Patio Chico, completará el cartel Agoraphobia, el cuarteto de rock gallego formado por Susana, Sabela, Paula y Lucía, que tocarán las canciones de 'Incoming Noise', su primer disco con influencias desde Queens of Stone Age hasta Nirvana o Sleater-Kinney. Los asistentes también podrán disfrutar el jueves de las versiones de Thurdercat, en el escenario Ring, que dará la bienvenida al 'Territorio FÀCYL'.

El viernes 31 de mayo, la programación musical arrancará en el Patio Chico con Los Punsetes, banda de indie pop madrileña, que, en 2017, lanzó su segundo disco, 'Viva'.

En esta jornada, el escenario de Anaya ofrecerá dos propuestas. La Excepción, que abrirá cartel, es un grupo madrileño de rap integrado por los MC's El Langui (Juan Manuel Montilla) y Gitano Antón (Antonio Moreno) y por el DJ La Dako Style (Javier Ibáñez). Tras ellos, llegará el turno de Sôber, la histórica banda de rock alternativo. También

Diablo, grupo formado por Jesús Antúñez -batería de Dover durante 25 años-, actuará ese viernes en el escenario Ring.

El sábado 1 de junio, las propuestas musicales comenzarán en la Plaza de Anaya con Delaporte, el dúo formado por Sandra Delaporte y Sergio Salvi, la última revelación en música electrónica. Cerrará la noche el músico nigeriano Femi Kuti.

Por su parte, en el escenario del Patio Chico la actividad comenzará ese sábado 1 de junio con la actuación de Kitai, la banda madrileña que ha conseguido llamar la atención no solo por su música, rock por excelencia, sino por sus puestas en escena, que incluyen un Reto Kitai 24 horas, con el que consiguieron superar el Récord Guinness, al convertirse en la primera banda en tocar 24 horas sin apenas descanso. El escenario del Patio Chico se clausurará con Sr. Chinarro, la banda sevillana de Antonio Luque, referencia del indie. Por otra parte, en el escenario Ring actuará esa misma jornada Alexander Som, Dj y productor madrileño que este año ha publicado su álbum debut, 'Reborn', con sonidos totalmente renovados.

FÀCYL 2019 se clausurará el domingo 2 de junio con el espectáculo 'On fire', de la compañía belga Cirk'ulation Locale. El fuego es el hilo conductor de esta puesta en escena, en la que las acrobacias y efectos especiales despedirán el Festival desde la Plaza Mayor de Salamanca.



Urban FÀCYL

En colaboración con la Asociación Breakdance Salamanca y Plasencia y UniversoB-boy, este año contará con dos modalidades: danza urbana y danza contemporánea. El domingo 2 de junio, en la Plaza Mayor, tendrá lugar la compe-

tición final. Entre las dos modalidades, se han seleccionado 10 coreografías, cinco por modalidad, con tres grupos internacionales de Argentina, Rusia y México y la salmantina Marta Peiró, que bailará en su ciudad.

Cultura en Red

El Espacio Nuca contará con la exposición de Pablo Little; La Malhablada celebrará el 29 de mayo su quinto aniversario con una actuación musical tecno, microteatro y el Open Mic Actrices y Actores, concurso con talento; La Salchichería ofrecerá Duo Bruco, el Festival planetario de música, junto al Hueco en el Ascensor y las Salchichas Electrónicas; Un Punto Curioso programará sus cuentos clandestinos,

mientras que en Monk School, se presentará el domingo 2 de junio la pieza de verso y danza 'El alma nunca muere' y el taller 'Sentimientos y movimientos en la poesía de Gloria Fuertes'. ZOES, Barrio del Oeste, propondrá su proyecto SILLA, de Felipe Piñuelo. Y Shogun Salamanca organizará una exposición colectiva, además del 'Monólogo de Batman', el viernes 31 de mayo y el sábado 1 de junio.

Peque FÀCYL

El Paseo de las Úrsulas acogerá las tres propuestas de Peque FÀCYL para el público infantil: Amaia&Cia con el espectáculo 'Etea/Casa/Home' el 31 de

mayo; Luciérnagas Teatro representará '400.000 millones de estrellas' el 1 de junio; y Lolo Fernández / Cia con 'Piano, Piano...', el domingo 2 de junio.

FÀCYL Calle

En la plaza Juan XXIII, con los espectáculos 'El apartamento', de la compañía Cirk Abut it, el

viernes 30 de mayo, y 'Más allá del zaguán', de la andaluza Voluta Circu, el 1 de junio.

Conchas Literarias

En la Casa de las Conchas. Talleres, recitales y encuentros con autores. Por otra parte, y como novedad, el FÀCYL se reforzará con el programa 'Los mejores de los Nuestros'. En este caso,

se programará, el viernes 31 de mayo, en la Casa de las Conchas, la conferencia del director de cine y guionista Antonio Giménez Rico, Premio Castilla y León de las Artes 1996.

FÀCYL Crew

Recorrerá las calles y plazas con su propuesta 'The Feel Circus', en la que sus miembros in-

teractuarán con el público a través de sorpresas y pintorescos personajes.

Jueves, 2 - MAYO

Teatro Biblioteca Torrente Ballester. Cuentacuentos para adultos. 'De idas y vueltas', con Momi Ogalla. Invitaciones en las bibliotecas municipales **20 h***

Teatro Juan del Enzina. Muestra Universitaria de Artes Escénicas. 'Animales Nocturnos', de Juan Mayorga, con Trébola Teatro. Entrada: 3€. **21 h***

Viernes, 3 - MAYO

Sala de la Palabra Teatro Liceo. El escritor salmantino Héctor Puertas presentará su primer libro, titulado 'Porque soy humano'. Entrada libre hasta completar aforo **20 h***



Teatro Biblioteca Torrente Ballester. Taller de poesía y sonidos. 'A vuelapluma. El sonido de la naturaleza en las palabras', con Carlos de Hita. Invitaciones en las bibliotecas municipales. **20 h***

CAEM. Concierto de José Manuel Soto. 'Soy español'. Interpretará un repertorio compuesto por canciones suyas de siempre y por versiones de temas clásicos y populares, entre los que habrá pasodobles, piezas de zarzuela, canciones de tuna, marchas militares y piezas del folklore popular. Entradas: 20, 30 y 35€. **21 h***



Teatro Juan del Enzina. Muestra Universitaria de Artes Escénicas. Aula de Teatro Electra, Esperando a Godot, de Samuel Beckett. Dirección: Héctor Toledo. Entradas: 3€. **21 h***

Sábado, 4 - MAYO

Teatro Biblioteca Municipal Torrente Ballester. 'Charroking Diez'. X edición del festival de Breaking y cultura hip-hop. Más información e inscripciones en redes sociales: facebook e instagram (@charroking_jam, @breakology_studio). **18 h***

Teatro Liceo. 'La Strada', con Alfonso Lara, Mar Ulldemolins y Alberto Iglesias. La poesía y la miseria se unen en esta obra que refleja la Italia de la Postguerra. Entradas: 12, 16 y 20€. **21 h***



Teatro Juan del Enzina. Muestra Universitaria de Artes Escénicas. Taller de improvisación Electra Teatro. ¡El espectáculo de lo inesperado! Dirección: Alejandro del Bosque y Pedro Charria. Entradas: 3€. **21 h***

Multisusos Sánchez Paraíso. Concierto de Beret, con su último disco 'Ápices'. Su estilo es una mezcla de pop urbano y reggae aunque evite completamente el uso de etiquetas musicales y simplemente se aferre a crear lo que le nace desde el corazón. Entradas: 20 y 25€. **17 h***

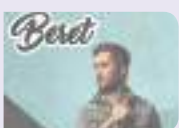
**Martes, 7 - MAYO**

Auditorio San Blas. Durante los días 7 al 10 de mayo se va a celebrar en la Universidad de Salamanca el XV Congreso de Novela y Cine Negro. En esta ocasión, el tema central es La expansión de un género. Inscripción: 30€.



Sala de la Palabra Teatro Liceo. Alfredo Pérez Alencart presenta 'Barro del Paraíso'. Libro con marcado anclaje bíblico publicado por la editorial Ars Poética, de Oviedo. Contiene treinta y tres poemas escritos en 2010 e inéditos hasta ahora. Entrada libre hasta completar aforo. **20 h***

**Miércoles, 8 - MAYO**

Auditorio Hospedería Fonseca. Salamanca Barroca. Café Zimmermann: Pablo Valetti (concertino-director). Bailes y Batallas: obras de Biber, Schmelzer y Froberger. Entradas: 12 € / Comunidad universitaria: 10 €. **20:30 h***

**Jueves, 9 - MAYO**

Teatro Liceo. 'La Buena Onda', con el Conservatorio Profesional de Música de Salamanca. Talento, dedicación, compañerismo y afán de superación son la sintonía de este musical. Entradas: 3€. **20 h***

Biblioteca Municipal Torrente Ballester. Concierto de los alumnos de Conservatorio Profesional de Música de Salamanca. Invitaciones en las bibliotecas municipales. **20 h***

Viernes, 10 - MAYO

Biblioteca Municipal Torrente Ballester. Concierto de los alumnos de Conservatorio Profesional de Música de Salamanca. Invitaciones en las bibliotecas municipales. **20 h***

Catedral de Salamanca. Ciclo Salamanca Barroca. Concierto de órgano: Pablo Márquez y Atsuko Takano. Entrada gratuita hasta completar aforo. **20:30 h***

Multisusos Sánchez Paraíso. Leiva inicia su nueva gira de conciertos en Salamanca. Inicia su carrera en solitario en 2012 con el disco 'Diciembre' y, seis años después, cuenta con tres álbumes de estudio a sus espaldas, numerosas colaboraciones y una indudable faceta como productor (en la que destacan los aclamados discos 'Lo niego todo de Sabina' y '11 de Abel Pintos'). Entradas: 28€. **22 h***

**Sábado, 11 - MAYO**

Teatro Biblioteca Municipal Torrente Ballester. Teatro infantil (a partir de 3 años). 'Chorpatélicos', espectáculo poético-musical con Titiriteros de Binéfar. Invitaciones en las bibliotecas municipales. **18:30 h***

Teatro Liceo. '7 años'. Con Miguel Rellán, Carmen Ruiz, Eloy Azorín, Juan Carlos Vellido y Daniel Pérez Prada. Cuatro personajes, tres hombres y una mujer, se reúnen en el 'loft' que ocupan sus oficinas en el centro de Madrid, fuera de su horario laboral. Sus peores temores se han cumplido: el fisco les ha pillado y es cuestión de horas que la policía entre en la empresa a detener a los cuatro. Entradas: 15, 20 y 25€. **21 h***

**Martes, 14 - MAYO**

Biblioteca Municipal Torrente Ballester. Sesión de teatro foro dirigido a jóvenes de 14 a 18 años, 'En el aula', con la compañía Lo qué. Teatro del Oprimido. (Asistencia concertada con los institutos). **11 h***

Auditorio Hospedería Fonseca. Ciclo Beethoven Actual. Concierto de la pianista Noelia Rodiles. Entradas: 7€ / comunidad universitaria: 5€. **20.30 h***

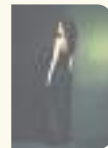
**Miércoles, 15 - MAYO**

Teatro Liceo. Christian Gálvez presenta el ensayo 'Gionconda descodificada. Retrato de la mujer del Renacimiento'. Y lo hará acompañado por Jerónimo Hernández de Castro, jefe de la Sección de Protocolo de la Universidad de Salamanca. Entrada libre hasta completar aforo. **20 h***

**Jueves, 16 - MAYO**

Teatro Biblioteca Municipal Torrente Ballester. IX Certamen de Teatro Joven Salamanca. Finalistas. Invitaciones en las bibliotecas municipales y en el Espacio Joven). **20 h***

Viernes, 17 - MAYO

Teatro Liceo. Concierto del Cuarteto Óscar Esplá de Asisa, formado actualmente por Patricia Cordero y Raquel Areal (violines), Raquel de Benito (viola) y Montserrat Egea (violonchelo). Entrada libre hasta completar aforo. **20 h***



Teatro Biblioteca Municipal Torrente Ballester. IX Certamen de Teatro Joven Salamanca. Finalistas. Invitaciones en las bibliotecas municipales y en el Espacio Joven). **20 h***

Sala B del CAEM. Concierto de Coyote, banda salmantina de rock fusión. Actualmente la formación se dispone a grabar su primer LP y a realizar una gira por todo el territorio nacional. Entradas: 5€. **22 h***

**Sábado, 18 - MAYO**

Teatro Biblioteca Municipal Torrente Ballester. IX Certamen de Teatro Joven Salamanca. Finalistas. Invitaciones en las bibliotecas municipales y en el Espacio Joven). **20 h***

Teatro Liceo. 'The Ópera Locos', con la compañía Yllan-Klemark-Rami Eldar. Una peculiar troupe de ópera, compuesta por cinco excéntricos cantantes, se dispone a realizar un recital con un repertorio de los más grandes compositores del género. Entradas: 12, 16 y 20€. **21 h***

**Domingo, 19 - MAYO**

Teatro Biblioteca Municipal Torrente Ballester. IX Certamen de Teatro Joven Salamanca. Finalistas. Invitaciones en las bibliotecas municipales y en el Espacio Joven). **20 h***

Lunes, 20 - MAYO

Teatro Liceo. Concierto Cuarteto Quiroga, Premio Nacional de Música 2018, cuarteto residente en Museo Cerralbo de Madrid y responsable durante años de la Colección Palatina de Stradivarius decorados del Palacio Real, está considerado hoy como uno de los grupos más singulares y activos de la nueva generación europea. Entradas:

12, 16, 18 y 20€.

20 h*



Martes, 21 - MAYO

Teatro Liceo. Concierto de las diferentes formaciones orquestales del Conservatorio Profesional de Música de Salamanca con una variedad de repertorio donde interpretarán obras de compositores fundamentales en la historia de la música. Entradas: 3€.



19:30 h*

Auditorio Hospedería Fonseca. Ciclo Beethoven Actual. Concierto del pianista Miguel Ituarte. Entradas: 7€/ Comunidad universitaria: 5€.

20:30 h*

Miércoles, 22 - MAYO

Teatro Liceo. Las diversas bandas formadas por alumnos del Conservatorio Profesional de Música de Salamanca ofrecerán la interpretación de obras del repertorio musical destinado a esta formación. Entradas: 3€.



19:30 h*

Teatro Biblioteca Municipal Torrente Ballester. 'Terror y miseria del primer franquismo', de José Sanchis Sinister, con el Taller de Interpretación Elctra. Invitaciones en las bibliotecas municipales.

21 h*

Teatro Juan del Enzina. Documental del mes. Proyección de 'Time Trial' (2017, Reino Unido), de Finlay Prestell. V.O. en inglés subtítulo en castellano. Entrada libre hasta completar aforo.

21 h*

Jueves, 23 - MAYO

Teatro Biblioteca Municipal Torrente Ballester. 'El grito', con Trinomio. Una historia de personas que viven en dos mundos completamente distintos: unos en el mundo de arriba y otros, en el de abajo. Invitaciones en las bibliotecas municipales.

20 h*

Viernes, 24 - MAYO

Teatro Biblioteca Municipal Torrente Ballester. 'Don Juan Calavera', con el grupo de teatro Las Bacantes / Máquina Teatro. Invitaciones en las bibliotecas municipales.

20 h*

Teatro Liceo. Daniel García presentará su nuevo disco 'Travesuras'. "El flamenco y el jazz son hermanos", dice el pianista salmantino Daniel García, uno de los músicos más interesantes de la nueva generación del jazz español. Entradas: 12 y 15€.



21 h*

Sábado, 25 - MAYO

Títeres (a partir de 3 años). 'Cuentos canallas, para niños que no callan', con Juan Malabar. Espectáculo de cuentos donde la palabra y la artesanía se combinan en su justa medida. Invitaciones en las bibliotecas municipales.

12:30 y 18:30 h*

Santo Domingo de la Cruz. 'UKELE LALA...', con Mister Furia (The Pinker Tones). Un proyecto interdisciplinar que pretende dotar a los participantes de las herramientas necesarias para incorporar la música en su día a día. Entrada libre hasta completar aforo.

18 h*

Teatro Liceo. '¿Hacia dónde vuelan las moscas?', con la compañía Teatro Poniente. El Bangladesh, un teatro medio en ruinas, es el lugar donde tres hermanos se encuentran tras veinte años sin verse. La razón de este encuentro descansa sobre la mesa en una botella de anís del mono. Entradas: 9, 12 y 15€.

21 h*



Jueves, 30 - MAYO

Teatro Biblioteca Municipal Torrente Ballester. 'Emocionar (se)', con Lo qué. Teatro del oprimido. Una obra de teatro foro en la que público y elenco intentarán desgarnar qué hay detrás de las emociones y de qué manera podemos convivir con ellas.

20 h*

Viernes, 31 - MAYO

Teatro Biblioteca Municipal Torrente Ballester. 'Los cuernos de Don Friolera', de Valle-Inclán, con el grupo de teatro Estaribel. Invitaciones en las bibliotecas municipales.

20 h*

Auditorio San Blas. La agrupación juvenil del Coro Ciudad de Salamanca presenta su concierto de fin de curso, en el que hace un recorrido por el repertorio trabajado durante el curso, que incluye obras de Mary Lynn Lightfoot, Jay Althouse y la Liturgical Suite de Eugene Butler. Entrada libre hasta completar aforo.

20:30 h*



CONCIERTOS ABRIL

03/05/2019 PAUL ALONE SALAMANCA MUSIC FACTORY 21:30 3 MAYO	04/05/2019 Dani Fernández 4 SALAMANCA MUSIC FACTORY	10/05/2019 23:00 H PELICANO EN CONCIERTO
11/05/2019 DA SUISA 11 DE MAYO 2019 SALAMANCA MUSIC FACTORY 19:00 H	11/05/2019 LADILLA RUSA 11 DE MAYO 2019 SALAMANCA MUSIC FACTORY 23:00 H	17/05/2019 MARISA VALLE RASO Gran Concierto SALAMANCA MUSIC FACTORY
24/05/2019 PERROS VERDES TRIBUTOS A MARGA SALAMANCA MUSIC FACTORY 22:30H	25/05/2019 CONCIERTO SALAMANCA MUSIC FACTORY 22:30H	31/05/2019 SALAMANCA MUSIC FACTORY 22:30H

PARA MAS INFO VISITE NUESTRA WEB
www.musicfactorysalamanca.com

CONCIERTOS MAYO

Día 17 de mayo: - LOS CHICHOS -

Día 10: HERMANOS RIVAS
 Día 17: LOS CHICHOS
 Día 24: FIESTA DE LOS 89/90
 Día 25: MANUEL GONZÁLEZ
 Día 31: FRAN OCAÑA

SALA TORERO
 Plaza del Corriño, 19 - Salamanca

SENDERISMO

EL TESO

DÍA 4 (SIERRA DE GREDOS)
Sección de montaña
 Ascensión a Cabeza Nevada.

Sección de senderismo
 Ruta por la Garganta de la Laguna hasta el puente de Roncesvalles y vuelta.

DÍA 19 (SIERRA DE BARCO)
Sección de montaña
 Ruta Alta Extremadura: travesía desde el Puerto de Tornavacas hasta Guijo de Santa Bárbara.

Sección de senderismo
 Ruta circular por los pueblos abandonados del Aravalle.

CLUB DE MONTAÑA Y SENDERISMO 'EL TESO'
 Más información: elteso@elteso.org - www.elteso.org

ENTREVISTA

Montserrat Villar González, verso sumergido en sueño



CHARO ALONSO

Charo Alonso: Qué belleza de libro, Montse.

Montserrat Villar: Es muy especial, el título tiene que ver con un verso de Celso Emilio Ferreira, un poeta gallego de postguerra. A mí me gustan los libros pequeños y es un homenaje a este poeta que tenía una gran conciencia social. Las citas son de un libro suyo, O sonho sulagado.

Ch.A.: Una belleza de libro publicado por Lastura. ¿Cuál es el papel de las pequeñas editoriales?

M.V.: Para mí, el publicar en pequeñas editoriales significa el seguir el camino de la mano de seres humanos de carne y hueso que creen en los proyectos y que luchan por darles vida. Todos y todas hacen un gran esfuerzo económico y humano (incluso hasta las lágrimas) por dar salida a los libros en los que se implican y eso para mí significa un regalo y un ejemplo más de generosidad y de compromiso. Además, en el caso concreto de Lastura, la sensación que siempre me han transmitido es de pertenencia a una familia, y es una sensación que agradezco infinitamente. Es bonito ver a una editora, Lidia López Miguel, emocionada cuando habla de los libros que publica, que los describa con tanta precisión y cariño cuando le preguntas sobre ellos..., eso creo que solo pasa en las pequeñas editoriales.

Ch.A.: ¡Bello en fondo y forma! Cuéntanos de la forma...

M.V.: La decidimos Lidia y yo. Lo he dividido en tres partes, la primera "Soy" habla de mi identificación con mi Galicia natal y con el idioma gallego. La segunda, "¿Dónde los hombres?" es poesía compartida con los otros y la tercera, que no lleva título, alude a la poesía más solidaria y reivindicativa.

Carmen Borrego: Todo tiene mucho sentido, qué fácil de manejar es este formato. La foto tuya me encanta...



Montserrat Villar González | FOTOS: CARMEN BORREGO

M.V.: Lo tiene. La portada es de un escultor de Monterrubio, Gonzalo Iglesias, que hace caras en piedra. Esta pieza se le rompió y la iba a tirar, pero decidió dejarla así y me parece muy simbólica. El interior de la cubierta contiene un dibujo de Nacho Serrano, se lo robé y lo pusimos ahí "porque somos como alimañas". La foto de la solapa es de Demián Ortiz, un fotógrafo que trabaja con poetas, cada uno decidimos cómo y con qué elemento queremos retratarnos y como a mí me dicen que lanzo versos como piedras, pues salió así.

Quienes la conocemos, la queremos y la leemos bien sabemos de la intensa, arrebatada entrega de Montserrat Villar. De sus versos sin concesiones, de su generosidad que rebosa la métrica, ritmo acelerado, risa abierta al abrazo. Proyecto compartido, escritura íntima que se encrespa, oleaje apasionado y contundente, David de todas

las causas, porque Montse Villar sí se atreve a tirar la piedra y mostrar la mano. Una mano tendida a quien la necesita.

Ch.A.: Juan Carlos Mestre te ha escrito un prólogo que parece un poema.

M.V.: Mestre es un ser humano-poeta muy generoso, no solo con las palabras, sino con los afectos. Sólo puedo estarle tremendamente agradecida por su cariño conmigo y con el libro, y pedirle a la vida tener la oportunidad de corresponderle en la misma medida.

Ch.A.: La conciencia social que no veo en los intelectuales, ¿está en los poetas?

M.V.: La conciencia social de los intelectuales o de los poetas está en el mismo lugar que la del resto de los seres humanos: o la tienes o no la tienes. No por ser intelectual o poeta eres más o menos que nadie, y es precisamente aquí donde

empieza la conciencia social. Lo que realmente nos une es nuestra capacidad de ser sensibles, solidarios, conscientes de que otros han tenido menos oportunidades pero son como nosotros. Todos somos seres humanos con carencias, necesidades y deseos, con más o menos oportunidades para conseguir lo que deseamos, con situaciones externas a nosotros que nos determinan. Mirar a los demás a los ojos, frase que llevo oyendo desde hace tiempo y, precisamente, es pronunciada por gente que no lo hace, significa tratar a cualquier ser humano de tú a tú y ser capaz de ponerte en su piel sin ningún tipo de prejuicios. Creo que los poetas que son seres humanos no sólo lo cantan en su poesía, sino que lo practican en su vida diaria, pero como cualquier ser humano justo con conciencia social. Utilizar tu capacidad de expresarte, tu voz, para que otros se conciencien

de las injusticias humanas que, a veces, pasan desapercibidas en la rutina de la vida diaria, esa es la posibilidad de los poetas o intelectuales, pero el sentido de conciencia social depende del cada ser humano.

Ch.A.: Estamos cuestionando la unidad, el nacionalismo... y publicas un libro bilingüe: ¿La lengua suma, multiplica, resta?

M.V.: La lengua siempre suma, las diferentes culturas de las que tenemos la suerte de disfrutar en este país, siempre suman. El arraigo a una tierra u a otra, ese sentimiento que todos tenemos (seamos de donde seamos) de ser de aquel lugar en que disfrutamos nuestra infancia, suma. Y si además tienes la suerte de poder salir de tu lugar de origen y vivir en otros lugares, tendrás la suerte de conocer caracteres, idiomas, espacios naturales, culturas que siempre sumarán y que te enseñarán a saber que el mundo es inmenso y que nunca vas a dejar de absorber conocimiento, sensaciones... Yo tengo la suerte de tener dos lenguas maternas que me permiten ver y comunicar el mundo a través de ellas y es enriquecedor. Hay palabras o, incluso, sensaciones que puedo comunicar en una y no tienen traducción exacta en la otra, y es muy hermosa esa diversidad de "espacio común" que puedes compartir con cada una de ellas.

Ch.A.: Compromiso, belleza en el horror, reconocimiento a quien se entrega... ¿Podían ser las características básicas de tu poesía?

M.V.: No sé cuáles son las características de mi poesía, nadie puede definirse a sí mismo, al menos yo no puedo. Lo que hago en poesía es intentar ser honesta conmigo y con el mundo en el que me reconozco. Sé que mi poesía puede resultar cruda en muchos aspectos, como dijo Aute



Creadsa

PEQUEÑAS, MEDIANAS Y GRANDES

SOLUCIONES

DESARROLLO WEB - DISEÑO GRÁFICO - PACKAGING - PUBLICIDAD

Crecemos contigo!

Ctra. de Ledesma, 63. 37006 Salamanca • info@creadsa.com • 923 60 50 82 • www.creadsa.com

➤ "poco complaciente" pero es mi verdad del mundo en que vivo y no puedo disimular mi malestar con ciertos aspectos de este mundo tanto a nivel humano como literario y tampoco disimulo mi agradecimiento en muchos otros momentos. En mi caso, la poesía expresa lo que mi mirada recoge y mi corazón siente y no puedo separar todo ello del momento y el lugar en el que me ha tocado vivir. Y, claro, en este camino he tenido la suerte de encontrarme con muchos seres humanos-poetas que me hacen sentir dentro de un espacio común y me enseñan tanto humana y poéticamente que cómo no reconocerlo y estar infinitamente agradecida.

Ch.A.: Es complicado lidiar con un trabajo colectivo como la Asociación Cultural Pentadrama ¿Por qué seguir haciéndolo y no dedicarte enteramente a tu obra personal?

M.V.: Los egos son muy complicados y, a veces, cuando tienes un proyecto para un común, ese deseo de ser un YO cuando de lo que se trata es ser un NOSOTROS, para que todos tengan las mismas oportunidades y podamos disfrutarlos unos a otros, es muy frustrante. Pero no sé vivir sin pensar que el mundo sería mejor si todos pusiéramos a disposición de un proyecto común nuestras capacidades, así que ¿cómo dejar de hacerlo? Creo que, por muchos egos, por muchas dificultades,... siempre que alguien lleva a cabo un trabajo para un colectivo, a pesar de que, en muchas ocasiones, el grado de implicación de los demás no sea el deseado, algo queda y todos aprendemos mucho más de los otros que de nosotros mismos. Yo soy yo cuando vivo en un mundo con los otros; el concepto de un yo solo es un sinsentido, así que...

Ch.A.: No tienes remedio. Defínenos el proyecto de Voces del Extremo que estáis preparando en Candelario para mayo.

M.V.: Para mí, para cada uno de los que han pasado por Voces del Extremo, seguro que significa algo diferente, que nos ha marcado de manera distinta pero creo que todos coincidiremos en esa sensación de tiempo para escucharnos, para compartírnos, para respetarnos sin ideas preconcebidas, para conocernos y abrazarnos (extremoabrazarnos). Creo que Voces



del Extremo tiene que ir unido a Moguer y Antonio Orihuela (su creador) porque él ha hecho posible este espacio de comunidad y respeto con su manera de estar a nuestro lado en los Encuentros (él y Mar, su mujer). Los demás encuentros de Voces del Extremo que se llevan a cabo en el resto de la península, intentan devolver lo que cada uno hemos aprendido y aprehendido y siempre resulta un momento enriquecedor en todos los aspectos: el ideológico, el humano y el afectivo.

Ch.A.: ¿Por qué os decidisteis por hacerlo en Candelario?

M.V.: Se trata de un lugar donde convivir el mayor tiempo posible, y cuando se lo propusimos al alcalde, Pablo Hernández, nos abrió las puertas. Lo que tratamos es que se lleve al pueblo la poesía de los autores, ya sea al colegio con los niños, o decorando las calles con "Militancia Poética", disfrutando todos.

Ch.A.: Es increíble tu capacidad de organización de proyectos colec-

tivos. Montse, Uno de tus poemas habla de "rendirse". ¿Te rindes?

M.V.: ¿Y tú no lo haces en ocasiones? Claro que me rindo, me rindo muchas veces, cuando el NOSOTROS no se hace visible, cuando los proyectos comunes se utilizan para que los egos se alimenten, cuando el mundo deja de ser mundo y estalla en nuestra cara una bomba de injusticia y dolor, cuando la vida se convierte en un camino escarpado lleno de dificultades... Me rindo todos los días y todos los días pienso que parar no es solución así que, sigo para adelante con mis batallas perdidas y pienso que esa es la mejor/peor/única manera de rendirse a la vida. Si lo piensas, todos somos seres que estamos rendidos desde que nacemos, todos tenemos los días contados, ¿por qué no tiramos la toalla cuando descubrimos nuestra finitud? Me rindo cada día y cada día, tengo la suerte de conocer a muchas personas generosas, alguien me enseña que hay que seguir porque ese es el único sentido válido.



Ch.A.: En esta república de afectos y letras, ¿eres la reina coronada de blanco del espacio del abrazo y de la palabra concienciada?

M.V.: Supongo que esto es una metáfora porque tengo el pelo blanco ¿no? ¿República y reina? ¡Ja, ja, ja! ¿Qué es la vida más que afectos y palabras? En serio, ¿qué es la vida más que afectos y palabras? Hagamos que nuestros afectos sean sinceros y aprendamos a expresarlos sin ningún tipo de reparo y que nuestras palabras dejen de matar, crear odio, encubrir realidades... y comencemos a construir un mundo de verdad (aunque sea nuestro pequeño mundo, ese que tenemos al alcance de nuestros brazos).

Ch.A.: Profesora, traductora... ¿Siempre nos quedará Portugal?

M.V.: Siempre quedarán mundos que se nos escapan cada día, lugares en los que la vida se construye a un ritmo diferente. Portugal es ese espacio y tiempo (ritmo) que, a diario, echo de menos y que disfruté en una época importante de

mi vida. Igual lo es Galicia. Pero – estoy segura– Salamanca llegaría a ser ese reducto en la memoria si nos alejáramos de la vida cotidiana en ella. No niego mi querencia por Portugal ni la necesidad de regresar a lugares comunes siempre, pero soy consciente de que, en gran medida, se debe a las personas que en esos lugares habitan. Así que, en el fondo, cualquier lugar puede significar un mundo posible, si los seres que se cruzan en él así lo dibujan.

Porque siempre nos quedará la palabra con conciencia de ser de todos. Porque en el espacio de los brazos que abrazan, Montserrat Villar y Nacho abren el círculo del afecto más allá del extremo de sus manos, círculo cálido donde se estrechan los versos y los besos. Apretado como una piedra cálida y que todo lo condensa, el libro palpita, geografía de todos los encuentros. Piedra de mar, sumergida en el sueño de los hombres, conciencia del despertar del poeta. Sinestesia del corazón.

Nuestra experiencia. Garantiza su Bienestar

★★★★★

ARAPILES
Residencia de Mayores

☎ 923 288 735
Fax: 923 288 800
Ctra. de Béjar, km 6, 600 - Salamanca

www.residenciaarapiles.com | resiarapiles@gmail.com

ENTREVISTA

María Ángeles Pérez López, inspirada brevedad

CHARO ALONSO
Charo Alonso: Tu nuevo libro se titula *Diecisiete alfíles ¿Qué tal juegas al ajedrez?*

Ángeles Pérez López: Nada bien... Tengo gran admiración por los jugadores de ajedrez: son capaces de vislumbrar todas las posibilidades del juego y elegir la mejor. A mí me sobrecoge cada jugada de la vida (de todas sus piezas, su tablero geométricamente impecable). Quedo ahí, impactada por la intensidad de cada una de las jugadas posibles. No soy capaz de ir más lejos, como si quedase atrapada en la dulce y pegajosa malla que mide cada una de las coyunturas del presente... Tal vez eso explique que no juego bien, que admiro el ajedrez y que he necesitado los diecisiete alfíles de este libro.

Ch.A.: Practicar el haikú. ¿Deseo de retomar la tradición japonesa vinculada con México —eres profesora de literatura hispanoamericana— o deseo de jugar con una propuesta original que te exige mucho?

A.P.L.: Ambas cosas sin duda, y a la vez que otras que no atisbo. El centenario de Tablada, quien practicó el haikú por primera vez en nuestro idioma, me convocó de modo muy fuerte, pero también el reto que suponía una forma extremadamente breve para una autora como yo, acostumbrada a textos más largos y versos más largos.

Ch.A.: El haikú es una estrofa antitiquísima de versos de cinco, siete y cinco sílabas y todo un universo de asombro final, de delicadeza, de tensión... No se puede decir más con menos.

A.P.L.: Así es. La extrema brevedad del haikú no permite ninguna concesión. Acercarte a lo esencial hasta el punto de perder pie, llegar al límite de tus posibilidades expresivas... Esa aventura de entrega y de riesgo me pareció prodigiosa.

Ch.A.: El haikú tradicional trata sobre el mundo natural, pero tú haces en los tuyos una personalísima mirada al horror que nos rodea.

A.P.L.: A veces el mundo natural se hace presente, pero a menudo lo que más me impacta o conmueve son otras experiencias de lo real: lo terrible o lo injusto, la historia, la actualidad, todo aquello que hace que cada minuto de belleza sea un regalo inimaginable.

Ch.A.: Oyéndote pienso que el compromiso que no tienen los

intelectuales ahora lo tienen los poetas.

A.P.L.: Tal vez cada vez tenga menos sentido la palabra intelectual y esa es una gran pérdida para las sociedades contemporáneas, que han domesticado incluso los espacios del pensamiento crítico. La poesía no es ajena al mundo. Por eso se conduce, exige y se exige en esa intensidad de la cercanía a lo otro y los otros que llamamos compromiso.

Ch.A.: Esa sutileza que posees como persona le va muy bien al haikú. A mí me iría mejor el sarcástico "Haikai".

A.P.L.: Jajaja. A ti te van bien muchas formas porque eres muy versátil... A mí me gusta mucho la sutileza del haiku. En un mundo de trazos gruesos, de mensajes publicitarios que no reparan en la complejidad de la vida, de tuits políticos que abochornan, la sutileza es un modo creativo que desea devolver alguna de las experiencias de la plenitud.

Frente a la nave varada de la catedral salmantina, erizada de agujas y órbitas de cigüeñas, gótico esplendor de piedra, las columnas neoclásicas del Palacio de Anaya guardan el equilibrio templado de la armonía, la densa perfección de la geometría. El perfil afilado de la profesora, de la investigadora universitaria avanza, alfil seguro, por el académico tablero de la Docta Casa, dejando a su paso la estela de libros, antologías y traducciones que construyen una obra sólida, la de una poeta que siempre sorprende. Sutil y acerada, cuerda de violín bien templada con rigor y disciplina, amor apasionado a la poesía y a quienes tenemos el privilegio infinito de conocer a María Ángeles Pérez López.

Ch.A.: Tus haikús son piezas independientes que has enmarcado en series que podían ser un poema mayor. ¿Cómo los has unido?

A.P.L.: Han ido surgiendo agrupados en torno a temas o cuestiones que dan título a cada serie, de manera que he intentado profundizar en Epicuro o Antígona, en la caña de pescar o en la fotosíntesis, al mirar con la mayor sutileza y agudeza que me ha sido posible, cada una de las capas que esa realidad abría ante mí.

Ch.A.: Los dedicas a personas muy queridas para ti y muy importantes en el mundo cultural salmantino. ¿Los hiciste pensando en ellos o surgió con posterioridad?

Por cierto, no me has dedicado ninguno a mí. Me pega poco el haikú, lo mío es la cuaderña vía.

A.P.L.: Cuando leí *Hotel Europa*, de José Luis Gómez Toré, sentí la necesidad imperiosa de dialogar con él a través de estas formas breves. Por eso le dediqué la serie de Europa. A menudo, surgen del diálogo con alguna cuestión que una persona concreta había puesto en juego, había nombrado, había encarnado... Tú merecerías un alfabeto completo, en tres versos no cabe una amistad tan larga como la que te tengo.

Ch.A.: Y soy mala, no merezco tanta sutileza. Ángeles, algunos poetas actuales, los famosos de la red que juntan palabras y no conocen la tradición, ni a los autores que aprendemos en el instituto, menos aún a Basho... ¿Se puede escribir sin leer, escribir sin conocer la tradición anterior?

A.P.L.: No. Categóricamente, no. Sin leer, sin confrontarse con los grandes autores, sin incorporarlos a nosotros como piel con la que crecemos, solo repetiríamos vacuidades. Más o menos lo que leemos en algunos autores con mucho nombre y muy poco que decir.

Ch.A.: Me encanta esa contundencia. Y me resulta curioso que una actividad tan solitaria como la escritura tenga una vertiente tan acusada de sociabilidad con los encuentros poéticos, recitales, presentaciones. Tú pareces llevarlo maravillosamente.

A.P.L.: No estoy segura de llevarlo maravillosamente pero sé que hay que acompañar al libro, al poema, ponerlo en diálogo también en el espacio de la lectura en voz alta. y como dices bien, procede de una inmensa paradoja, porque la escritura es un espacio de soledad radical, donde se da alguna clase de hallazgo justamente cuando el autor deja paso y escucha lo que no es su propio yo.

Ch.A.: Vicente Haya, traductor del japonés y experto en el tema a quien amo y admiro, compara al escritor de haikús con un pintor o un músico que contempla el mundo con una sensibilidad especial. ¿Cómo lo contemplas tú desde la ventana de tu cocina?

A.P.L.: Ante mi ventana se suceden los días y tareas de modo tan rápido... El haikú quiere atrapar un instante como quien quisiera atrapar un relámpago, con esa misma insistencia insensata.



María Ángeles Pérez López | FOTO: CARMEN BORREGO

Carmen Borrego: ¿Y desde las ventanas del Palacio de Anaya desde donde das clase?

A.P.L.: Estas ventanas son prodigiosas. Corresponden al ámbito de una tradición de siglos en la que la palabra nos ha ido fundando. A veces escribo contra ellas, porque son también mi límite. A menudo intento escribir de su lado, agradeciéndoles tantos caminos abiertos.

Ch.A.: El haikú es el triunfo de los nones, que no de los noes: 5-7-5 y es fantástico que lo relaciones con la soleá y te permitas un gesto de humor que te va a valer la maldición eterna de toda la poderosa tradición japonesa.

A.P.L.: He disfrutado inmensamente escribiendo este libro. Ha sido también uno de mis grandes retos. El humor me permite evitar el riesgo de la grandilocuencia, que me parece abominable. Reírme de mí misma es un modo estupendo de recordarme límites y dudas. Desde ese lugar camino.

Ch.A.: Los has trabajado como especialista en Literatura, pero, ¿cuándo decidiste escribirlos? ¿Cuántos has descartado?

A.P.L.: Muchos... Tantos que podría armar pronto otro libro pero no lo haré. No debo. Los libros necesitan ser sentidos y respirados con profundidad. Los empecé a practicar cuando Amador Martín me pidió un texto muy breve para su vídeo de celebración y bienvenida a 2015. Así que desde entonces, estoy perseguida por las formas breves... No sabía cómo podía escribirse un texto corto. Ese primer intento

desató una compuerta que aguardaba dentro sin que yo imaginase su caudal.

Ch.A.: Me parece un libro de una belleza increíble propia de esta maravillosa tradición, le va a gustar mucho a Miguel Elías, nuestro pintor japonés. Es una forma poética sublime. Vamos a terminar por el principio ¿Quién es Erika Martínez que te ha escrito un fantástico prólogo erudito y admirado?

A.P.L.: Increíble poeta. Autora joven de Granada. Y gran conocedora de las formas breves, sobre todo del aforismo. Su libro *Chocar* con algo me conmovió. Hay allí una imagen repetida, la de la sogá, a la que hube de escribir unos haikús, quisiese o no quisiese...

El poeta japonés Kitō afirmaba: Cada cosa que veo es un milagro. Convertir lo que nos rodea en esa instantánea de la realidad que según el maestro Vicente Haya es un haikú, es un acto de mecánica, brevedad, magia e intensidad incisiva convertida en belleza. Belleza sostenida, belleza que nos sorprende en su brevedad, en su deslumbramiento, en su capacidad de salirnos al paso, alfil inesperado, fogonazo de luz. Recortada sobre la inmensidad de lo que no entendemos y apenas sospechamos, pero convencida de que hay que continuar urdiendo la trama del tablero de la vida, Ángeles Pérez López nos entrega el temblor de una tradición milenaria, la inmensidad de lo diminuto, la serenidad virtuosa de su prolongada obra. Toda su aparente fragilidad se yergue entonces... Ser verso suelto./Lumbre que desordena/cada destello.

ESCRITOR Y POETA

Ignacio Martín, que veinte años no es nada

CHARO ALONSO

Al tiempo compartido le salen versos, libros y se enredan las antologías del corazón, de la memoria y hasta las de la distancia. La que transcurre entre las dos orillas que comparten la vida y la obra ¿hay diferencia? de Ignacio Martín. Porque veinte años no es nada y nosotros, los de entonces, emulando a Gil de Biedma, seguimos siendo los mismos.

Y lo somos porque hace treinta años, muchacho salmantino del Maestro Ávila, Nacho Martín escribía poemas en las libretas de una línea, retazos de adolescencia perdidos entre los años universitarios de Filología: Yo estudié Letras/ porque quería dedicarme a escribir/ y obtuve una parálisis poética,/ menos mal que ya se está pasando. Conocimiento de la materia, la sola materia, el amor, la lectura admirada. Tiempo de encuentro con el profesor que nos abriría las puertas del territorio de la Mancha donde hallar un valiente mundo nuevo de voces y ecos. El poeta y profesor andaluz Julio Vélez Noguera no sólo sabía de luchas antifranquistas y de afares poéticos, también marcó en el corazón y en la página el hierro del genio y el luto, ecos de César Vallejo y de muerte temprana. De ahí que el volumen de la Obra reunida de Ignacio Martín publicada recientemente por la Diputación de Salamanca, se abra con el testimonio, el relato poético de la huella de Julio Vélez no solo en el autor, sino en una generación de escritores que, a día de hoy, mantienen viva la memoria de su presencia que la muerte no ha conseguido ausentar.

Ecos de Vallejo, certeza de Vélez, orillas unidas a través de la literatura. Ignacio Martín, era un recién licenciado experto en Arreola dispuesto a estudiar al cuentista mexicano allá, en su mera salsa. Éramos un diente de león del que volaron las semillas a la Nueva España de Villaurrutia, de Arreola, de Rosario Castellanos, de Elena



Ignacio Martín | FOTO: PILAR LEAL

Poniatowska. Éramos estudiantes de ida y vuelta a la Autónoma de México, sin embargo, a Nélida Vidal, a Ignacio Martín y a Pilar Leal, les atrapó la vida al otro lado de un océano de palabras: ¿Solo hay una manera de estarlo o serlo?, mexicanos de alma, de corazón, de hijo, de vida, de casa, de vuelta... porque Nacho y Pilar jamás se fueron de esta tierra salmantina que es la familia, que somos los amigos, que son los recuerdos y los afectos: tierra en modo alguno baldía.

Tierra para recorrer, ricos de afectos, plenos de experiencia, próximos en la llegada, deseosos en la partida de volver a la casa de la otra orilla porque ambas son amorosas y cercanas. Nacho vive y escribe en México, publica, arma revistas, participa de antologías... Nos llegan sus crónicas de gachupín chilango, porque Nacho escribe columnas, novelas con poético hálito, poemas, siempre poemas. Poemas en papel, poemas en las redes, olvidada quizás la hoja ado-

lescente de una sola raya. Poemas viajeros que viven en el amor, en el recuerdo, en la poesía, en la vida cotidiana, en el humor, en la amistad, en el juego arreolano, en la tragedia vallejiana, en el conocimiento de la literatura hispanoamericana, en la definición de México, España, patria... Y, sobre todo, que no tengo más patria que Pilar./ Ni modo,/mi lugar en el mundo tiene mucho/de/lugar común.

Obra reunida que, gracias al empeño del autor y de F. Díaz San Miguel, la Diputación de Salamanca ha convertido en libro. Libro donde se suceden otros libros, libro donde se recorren los caminos del corazón, de la memoria, de la identidad y del humor con el que el prologuista, el también poeta y narrador F. Díaz San Miguel, recuerda que, la primera plaquette del poeta fue devorada por las polillas y que su propio ejemplar estaba horadado por este insecto libresco. Una polilla, como la de Charo Ruano, amante de los libros, de la poesía

y elevada a portada, esa magnífica portada de austeridad salmantina que caracteriza a la colección en la que Ignacio Martín está en la mejor de las compañías: Tomás Sánchez Santiago, Charo Ruano, M^a Ángeles Pérez López, Aníbal Núñez entre otros... y sobre todo, con Julio Vélez. Una polilla que nos roe la memoria y deja agujeritos de nostalgia que conjura la palabra en el encuentro y en el prólogo de F. Díaz San Miguel: Yo aconsejo leer este libro de principio a fin, como una novela con fragmentos narrativos y recortes, con repeticiones y variaciones, como se construye la memoria.

Porque este es el volumen de una memoria no escindida entre dos espacios, sino enriquecida por ellos. Salamanca siempre presente: Para mí/Salamanca/es un recuerdo vivo. Una Salamanca sentida, habitada y poseída Ciudad pequeña;/ principio/que, como tantas otras cosas/ se volvió metáfora. Una Salamanca que

se suma al México infinito que tiñe de suavidad el habla de un charro de dos orillas que ha sabido mantenerse en pie entre ambas, y que sabe que no hay un punto y final apilando libros y versos, sino un continuo discurso repetido: Debe ser por eso que me gustan tantos los puntos suspensivos... el de un poeta que retoma sus temas, que juega con el espacio, con el humor, con el lenguaje, con la versificación clásica y el caligrama, con la prosa, con la sentencia y hasta con la minificción. Porque veinte años dan para muchas innovaciones y muchos viajes de ida y vuelta.

Porque en esto se resume la obra reunida de Ignacio Martín, en un viaje de ida y vuelta con la mejor de las compañías, la de su compañera, la de su familia, la de sus amigos, la de Julio Vélez, símbolo de una literatura enriquecida con el soplo del peruano, acunada en las músicas populares más arraigadas. Esa música de Chefo y Godaiva que acercan aún más sus versos, convertidos en notas que emocionan al autor porque nada le gusta más que estar próximo al lector aunque su nombre se desdibuje. El nombre de un "charro de dos orillas" que durante semanas sorprendió a los lectores del periódico Salamanca al día con sus crónicas llenas de gracia, participes de una realidad salmantina y mexicana vivísima y consciente de su carácter mestizo, de su falta de arraigo en uno u otro lado, falta aparente, pues en ambas orillas está afincado: Ya lo escribí hace tiempo:/ este es mi lugar en el mundo./ Pero no el único./ Haya o no haya papeles,/ los afectos no saben de notarios ni leyes. Un lugar en el mundo de páginas y letras, de polillas que cruzan los océanos de la distancia salvada a través del encabalgamiento. Afecto, pertenencia y recuerdo entre los versos de esos veinte años que son página, la obra reunida e inacabada de Ignacio Martín, poeta español radicado en México, poeta mexicano de origen español... siempre salmantino.

Formación personalizada

CENTROS DE FORMACIÓN

- Salamanca
- Bejar
- Guijuelo
- Piedrahita
- Arapiles
- Las Torres
- Vallejera de Riofrio

52 años ¡contigo!

autoescuelas.espana.com

Síguenos en:

BRICOMART

El almacén de la construcción y la reforma



PRECIOS DE
ALMACÉN
IVA INCLUIDO



TODO EL
STOCK EN EL
ALMACÉN



RAPIDEZ
DE COMPRA

PISCINAS

DEPURACIÓN Y MANTENIMIENTO

Filtro laminado de 500 mm

Bomba 3/4"

595€

CASETA PISCINA FILTRO 500+BOMBA

(10710004)

Filtro laminado de 600 mm

Bomba hayward 1 CV

695€

CASETA PISCINA FILTRO 600+BOMBA

(10710005)

840€

CASETA EXTERIOR FILTRO 600+BOMBA

Bomba con cable de botte hidráulico. Bomba muy silenciosa. 1 CV. 15 m³/h. (10710005)

195€

FILTRO SOPLADO

Ø 400 5 m³/h salida 1 1/2" (10700119) 185€

Ø 500 5 m³/h salida 1 1/2" (10700121) 220€

Ø 600 14 m³/h salida 1 1/2" (10700122) 265€

284€

FILTRO LAMINADO VÁLVULA LATERAL*

Ø 500 5 m³/h salida 1 1/2" (10471440) 284€

Ø 600 14 m³/h salida 1 1/2" (10471420) 290€

Ø 710 20 m³/h salida 1 1/2" (10471480) 340€

Ø 900 32 m³/h salida 1 1/2" (10471470) 660€

164€

FILTRO SOPLADO 500 CON VÁLVULA SUPERIOR*

(10710012)

58€

VÁLVULA SELECTORA

1 1/2" Filtro 500 y 600 (10600111) 58,40€

2" Filtro 750 (10600083) 83€

13€

CONJUNTO TAPA VÁLVULA

Filtro 500 y 600 mm. (10700002)

8,50€

MANÓMETRO FILTRO SOPLADO*

(10710021)

105€

BOMBA PISCINA

3/4 CV 7,3 l/m³ (10500270) 105€

1 CV 8,5 l/m³ (10500290) 119€

130€

BOMBA PISCINA PACIFIC

1/2 CV 14 l/m³ (10600162) 130€

3/4 CV 21 l/m³ (10600160) 140€

1 CV 24 l/m³ (10600170) 145€

1,5 CV 28 l/m³ (10600180) 170€

135€

BOMBA PISCINA

Recirculación y filtración de agua en piscinas residenciales y grandes. Completamente silenciosa.*

3/4 CV 15,5 l/m³ (10600130) 135€

1 CV 19,5 l/m³ (10600140) 170€

1,5 CV 24 l/m³ (10600150) 195€

175€

BOMBA PISCINA

Nuevo diseño industrial. Bomba muy silenciosa.

3/4 CV 15,5 l/m³ (10600140) 175€

1 CV 19,5 l/m³ (10600150) 180€

1,5 CV 25 l/m³ (10600160) 250€

QUÍMICOS

13,95€

CLORO PASTILLAS 4 ACCIONES

4 kg. (10600000) 3,49€

33,50€

CLORO PASTILLAS 4 ACCIONES

25 kg. (10600001) 3,25€

78€

CLORO PASTILLAS 8 ACCIONES

25 kg.* (10600002) 3,12€

7,90€

CLORO RÁPIDO

500 g. (10600003) 18,80€

19,80€

TRICLORO 90%

Tableta 220 gr.

5 kg. (10600004) 18,80€ 3,96€

10 kg. (10600004) 36,50€ 3,65€

25 kg.* (10600004) 90€ 3,60€

15,50€

REDUCTOR PH

6 kg. (10600005) 1,94€

18,90€

REDUCTOR PH LÍQUIDO

18 l. (10600006) 18,90€ 1,99€

25 l. (10600006) 28,90€ 1,14€

6,50€

ALCÁLINA LÍQUIDA

5 l. (10600007) 1,30€

19,50€

ELEVADOR PH LÍQUIDO*

10 l. (10600008) 18,50€ 1,95€

25 l. (10600008) 28,50€ 1,10€

7,55€

FLOCULANTE LÍQUIDO

5 l. (10600009) 1,94€

7,05€

DESINCORSTANTE LÍQUIDO

5 l. (10600010) 1,41€

13,95€

ANTICALCÁREO DESCALCIOR

5 l. (10600011) 2,74€

12,50€

DESENGRAISANTE

5 l. (10700000) 2,50€

9,50€

AGUA FUERTE*

18 l. (10600012) 9,50€ 0,95€

20 l. (10600012) 16,50€ 0,83€

9,80€

CLORO LÍQUIDO*

18 l. (10600013) 9,80€ 0,98€

20 l. (10600013) 10,70€ 0,89€

20,69€

CLORO LÍQUIDO ION PURE

20 l.* (10600014) 1,94€

PVC PRESIÓN

1,30€

TUBO PVC PRESIÓN

Ø 20 mm 2,5 m. 28 M. (10600000) 1,30€

Ø 25 mm 2,5 m. 35 M. (10600001) 1,90€

Ø 32 mm 2,5 m. 35 M. (10600002) 2,20€

Ø 40 mm 2,5 m. 38 M. (10600003) 2,30€

Ø 50 mm 5 m. 38 M. (10600004) 7,40€

Ø 63 mm 2,5 m. 38 M. (10600005) 34€

Ø 83 mm 2,5 m. 38 M. (10600006) 5,90€

0,18€

CODO PVC PRESIÓN 90°

H-M.

Ø 20 mm. (10600007) 0,18€

Ø 25 mm. (10600008) 0,19€

Ø 32 mm. (10600009) 0,20€

Ø 40 mm. (10600010) 0,22€

Ø 50 mm. (10600011) 0,25€

Ø 63 mm. (10600012) 0,35€

0,25€

CODO PVC PRESIÓN 45°

H-M.

Ø 20 mm. (10600013) 0,25€

Ø 25 mm. (10600014) 0,30€

Ø 32 mm. (10600015) 0,35€

Ø 40 mm. (10600016) 0,35€

Ø 50 mm. (10600017) 0,40€

Ø 63 mm. (10600018) 0,50€

2,90€

TAPÓN REDUCTOR SIMPLE

Ø 200-150 mm. (10600019)

0,29€

NANUITO PVC PRESIÓN

H-M.

Ø 20 mm. (10600020) 0,29€

Ø 25 mm. (10600021) 0,30€

Ø 32 mm. (10600022) 0,35€

Ø 40 mm. (10600023) 0,35€

Ø 50 mm. (10600024) 0,40€

Ø 63 mm. (10600025) 0,50€

0,25€

ENTRONQUE PVC PRESIÓN H-M

Ø 20 mm - 1/2". (10600026) 0,25€

Ø 25 mm - 3/4". (10600027) 0,45€

Ø 32 mm - 1". (10600028) 0,50€

Ø 40 mm - 1 1/4". (10600029) 0,60€

Ø 50 mm - 1 1/2". (10600030) 0,70€

Ø 63 mm - 2". (10600031) 1,12€

0,60€

ENTRONQUE PVC PRESIÓN E-M

Ø 20 mm - 1/2". (10600032) 0,60€

Ø 25 mm - 3/4". (10600033) 0,75€

Ø 32 mm - 1". (10600034) 0,80€

Ø 40 mm - 1 1/4". (10600035) 1,05€

Ø 50 mm - 1 1/2". (10600036) 1,40€

Ø 63 mm - 2". (10600037) 1,90€

4€

CRUZ PRESIÓN

Ø 50 mm. Pegar. (10600038)

0,14€

CASQUILLO REDUCTOR H-M

Ø 25 - 20 mm. (10600039) 0,14€

Ø 32 - 25 mm. (10600040) 0,20€

Ø 40 - 20 mm. (10600041) 0,75€

Ø 40 - 32 mm. (10600042) 0,30€

Ø 50 - 40 mm. (10600043) 0,45€

Ø 63 - 50 mm. (10600044) 0,70€

Ø 83 mm. (10600045) 1,25€

1,20€

ENLACE PVC PRESIÓN H-M

Ø 20 mm. (10600046) 1,20€

Ø 25 mm. (10600047) 1,40€

Ø 32 mm. (10600048) 1,60€

Ø 40 mm. (10600049) 2,40€

Ø 50 mm. (10600050) 2,60€

Ø 63 mm. (10600051) 4,20€

4,30€

LLAVE DE BOLA PVC PRESIÓN

Ø 20 mm. (10600052) 4,30€

Ø 25 mm. (10600053) 5,20€

Ø 32 mm. (10600054) 6,90€

Ø 40 mm. (10600055) 7,90€

Ø 50 mm. (10600056) 10,50€

Ø 63 mm. (10600057) 15,50€

CONTROL DE PH

5,90€

ANALIZADOR CLORO-PH LÍQUIDO

(10600058)

1,60€

RECAMBIO REACTIVO DTD

(10600059)

1,60€

RECAMBIO REACTIVO PHENOL

(10600060)

8,95€

MEDIDOR DE SAL

(10600061)

7,95€

TIRAS ANALÍTICAS CLORO/PH

100 unidades. (10600062) 0,09€

55€

MEDIDOR DE PH*

(10600063)

35€

SOLUCIÓN CALIBRACIÓN PH*

4,01 25 eds. (10600064) 35€ 1,40€

7,01 25 eds. (10600065) 35€ 1,40€

*Consultar disponibilidad en la tienda.

LIMPIAFONDOS AUTOMÁTICOS

95€

LIMPIAFONDOS HIDRÁULICO KONTIKI ZODIAC

Ideal para limpiar de piedras, algas y otros residuos de la piscina. Se conecta directamente al skimmer o a la boca de aspiración de la piscina. (10600066)

255€

ROBOT PISCINAS SUELO BLUEK

Limpia fondo eléctrico. Fácil de usar, rápido y eficiente. Longitud de la piscina: 12 m. Caudal de filtración: 18 m³/h. (10600067)

635€

LIMPIAFONDOS AQUABOT BRAVO

Piscina recomendada hasta 15 m. Balsa flotante hasta 2 m. Caudal 2 h. Limpia fondo, paredes y línea de flotación. (10600068)



MARCAS DE CALIDAD PROFESIONAL

Avda. de Galicia, s/n
37188 Carbajosa de la Sagrada (SALAMANCA)

De lunes a viernes de 7:30h. a 21:00h. Sábado de 7:30h. a 22:00h.
Domingos y festivos de apertura de 9:00h. a 21:00h.

Todos los precios de nuestros productos incluyen IVA. Precios válidos hasta el 31 de mayo de 2019

BRICOLAJE BRICOMART S.L.U. • CIF: B84406289 • Calle Margarita Salas, 6 Parque Tecnológico, 28919 Leganés.

bricomart.es

FOCOS Y TRANSFORMADORES

21,50€ CLORO RÁPIDO GRANULADO 5 kg (1000000) 21,50€ 4,30€ 10 kg (1000000) 38,90€ 3,90€	55€ PROYECTOR COMPLETO CON NICHOS Instalable a los agujeros galénicos. Estanqueidad mediante juntas EPDM. Lámpara de 3030L (1000000)	65€ PROYECTOR COMPLETO SIN LÁMPARA (1000000)	75€ PROYECTOR EXTRA PLANO LED BLANCO SIN NICHOS 135 leds. 30W. (1000000)	110€ PROYECTOR EXTRA PLANO LED COLOR CON MANDO SIN NICHOS 180 leds. 14W. (1000000)	12,50€ NICHOS PROYECTOR ESTÁNDAR (HALÓGENA + LED) (1000000)
9,5€ ELEVADOR PH GRANULADO Q200 0 kg. (1000000) 1,63€	20€ LÁMPARA HALÓGENA 300W. (1000000)	45€ LÁMPARA LED BLANCA 135 leds. 9W. (1000000)	79€ LÁMPARA LED COLORES CON MANDO 180 leds. 14W. (1000000)	8,30€ PSAMURO (1000000)	6,95€ TUBO PASACABLES FLEXIBLE (1000000)
22,50€ CAJA DE CONEXIONES (1000000)	225€ CUADRO MOD BUS 14 A 230 V + FOCO + BLUETOOTH C/IR* (1000000)	195€ CUADRO MOD BUS ECOPOOL 14 A 230 V + FOCO C/IR* (1000000)	118€ CUADRO MODULAR DIGITAL 14A 230 V S/TRANS* (1000000)	39€ TRANSFORMADOR T100 230V/12V 100 V (1000000) 39€ 300 V (1000000) 65€	

ACCESORIOS

16,90€ INVERNADOR LÍQUIDO 5 L. (1000000) 3,38€	17,95€ MANGUERA AUTOFLOTANTE Ø 38 mm. 10 m. (1000000)	19,90€ MANGUERA AUTOFLOTANTE CON MANGUERO GIRATORIO Ø 38 mm. 10 m. (1000000)	4,90€ TRAMO MANGUERA LIMPIAFONDOS 1 m. (1000000)	3,30€ RACOR MANGUERA PISCINA Ø 1,5" (1000000)	2,15€ RACOR MANGUERA PISCINA ROSCAR Ø 1,5" (1000000)	2,30€ ADAPTADOR MANGUERA AUTOFLOTANTE Ø 1,5" (1000000)
19,75€ CLORO LÍQUIDO 20 L. (1000000) 1,96€	135€ ESCALERA ESTÁNDAR 3 Peldaños. (1000000)	150€ ESCALERA MURO 3 Peldaños (1000000)	170€ DUCHA 1 BRAZO CON LAVAPIES ACERO INOXIDABLE* (1000000)	365€ DUCHA ACERO CON LAVAPIES TEMPORIZADA* (1000000)	149€ DUCHA SOLAR 35 L + GRIFO LAVAPIES (1000000)	99€ DUCHA SOLAR RECTA 18 L (1000000)
0,25€ TE PVC PRESIÓN H-H Ø 20 mm (1000000) 0,25€ Ø 25 mm (1000000) 0,28€ Ø 32 mm (1000000) 0,30€ Ø 40 mm (1000000) 0,35€ Ø 50 mm (1000000) 0,40€ Ø 63 mm (1000000) 0,50€	6,50€ CANAleta CON REJILLA 50 x 13 x 2,2 cm.* (1000000)	3,20€ CONEXIÓN CANALETA 4 vías. 13 x 13 cm.* (1000000)	185€ ENROLLADOR Para colectar solar.* 2 m x 4 m (1000000) 185€ 4 m x 5,5 m. 10 x 5 m (1000000) 280€	125€ COBERTOR SOLAR TÉRMICO* 6 x 3 m (1000000) 125€ 7 x 3,5 m (1000000) 195€ 8 x 4 m (1000000) 215€ 9,5 x 4 m (1000000) 265€ 10 x 5 m (1000000) 335€		
0,25€ TAPÓN PVC PRESIÓN H. Ø 20 mm (1000000) 0,25€ Ø 25 mm (1000000) 0,28€ Ø 32 mm (1000000) 0,30€ Ø 40 mm (1000000) 0,35€ Ø 50 mm (1000000) 0,40€ Ø 63 mm (1000000) 0,50€	2,10€ REJILLA CONEXIÓN (TAPA) 4 vías.* (1000000)	1,45€ SALIDA CON TAPÓN* (1000000)	8,90€ CANAleta PISCINA ALTA PP 50 x 13 x 2 cm.* (1000000)	4,95€ REJILLA PISCINA 50 x 13 cm.* (1000000)	2,50€ REJILLA ESQUINA PISCINA ALTA PP* (1000000)	5,25€ CODO 45° CON REJILLA* (1000000)
0,54€ REJILLA TRANSVERSAL CABLE 22 x 195 mm. Fabricación en polipropileno con estabilizantes para la protección contra los rayos UV. Unión mediante acopleamiento de ajuste entre moldes. * (1000000)	0,69€ REJILLA TRANSVERSAL CURVA 22 x 195 mm. Fabricación en polipropileno con estabilizantes para la protección contra los rayos UV. Unión mediante acopleamiento de ajuste entre moldes. * (1000000)	4€ PLACA REJILLA TRANSVERSAL 22 x 245 mm. Fabricación en polipropileno con estabilizantes para la protección contra los rayos UV. Unión mediante acopleamiento de ajuste entre moldes. * (1000000)	18,20€ PLACA PARA ESQUINA 90° Fabricación en polipropileno con estabilizantes para la protección contra los rayos UV. Unión mediante acopleamiento de ajuste entre moldes. * (1000000)	2,10€ BRASO COLECTOR PARA FILTROS Captó el agua del fondo del filtro una vez que esta ha sido filtrada. Desde el lavador del filtro, se escarga de levantar la carga filtrante y evacuar los residuos retenidos en la depuradora. * (1000000)	2,10€ BRASO COLECTOR PARA FILTROS 3/4" x 110 mm. (1000000) 2,10€ 3/4" x 180 mm (1000000) 2,10€ 1" x 110 mm (1000000) 2,10€ 1" x 175 mm (1000000) 2,10€	1,95€ SALIDA CON TAPÓN Ø 130 mm.* (1000000)

PISCINAS

12,50€ PINTURA PISCINAS ACRÍLICA DELTA AZUL Para la protección y decoración de las superficies sumergidas de las piscinas. * (1000000)	20,70€ PINTURA PISCINAS AL AGUA 4 L AZUL Para la protección y decoración de piscinas cuyas superficies son de mortero de cemento y otros derivados. * (1000000)	21€ PINTURA PISCINAS AL CLOROGAUCHO Para protección y decoración de piscinas cuyas superficies son de mortero de cemento y otros derivados. Disponible en blanco y en azul. (1000000)
--	---	---

ACCESORIOS

31,25€ SKIMMER TAPA REDONDA Ø 552/544 (1000000)	58€ SKIMMER BOCA ANCHA* (1000000)
5,20€ CESTILLO SKIMMER Ø 552/544 (1000000)	6,50€ COMPUERTA SKIMMER Ø 552/544 (1000000)
4,40€ BISAGRA COMPUERTA SKIMMER 2 UDS Ø 552/544 (1000000) 2,20€	8,95€ TAPA CESTO SKIMMER CON TAPÓN Ø 552/544 (1000000)
2,10€ CLAPETA SKIMMER Ø 552/544 (1000000)	25,90€ MARCO SKIMMER + TAPA Cuadrado (1000000) 25,90€ Redondo (1000000) 19€
7,50€ REJA BLANCA PARA SUMIDERO Ø 2" Ø 552/544 (1000000)	6,95€ TAPA REDONDA SKIMMER Ø 552/544 (1000000)
11,80€ SUMIDERO ABS 1/2" Ø 552/544 (1000000)	3,95€ BOQUILLA ASPIRACIÓN ABS Ø 50/18. g 1/2" Ø 552/544 (1000000)
2,95€ BOQUILLA IMPULSIÓN ABS Ø 50/18. Ø 552/544 (1000000)	2,95€ BOQUILLA IMPULSIÓN ENCOLOR ABS Ø 50/18. Ø 552/544 (1000000)
2,95€ DOSIFICADOR FLOTANTE Para pastillas de 200 g Ø 552/544 (1000000)	2,95€ RECOGEHOJAS PLANO Ø 552/544 (1000000)
7,50€ RECOGEHOJAS PLANO ELITE Ø 552/544 (1000000)	3,95€ RECOGEHOJAS ULTRABOLSA Aluminio c/fig. Ø 552/544 (1000000)
8,70€ RECOGEHOJAS ULTRABOLSA ELITE Ø 552/544 (1000000)	13,85€ PÉRTIGA ALUMINIO TELESCÓPICA 1,80 - 3,60 m Ø 552/544 13,85€ 2,5 - 4 m Ø 552/544 17,80€
5,15€ CEPILLO LIMPIEZA CURVO Ø 552/544 (1000000)	28,90€ LIMPIAFONDOS MANUAL METÁLICO Ø 552/544 (1000000)
12,85€ LIMPIAFONDOS RECTANGULAR Con cepillo lateral.* Ø 552/544 (1000000)	

BRICOMART

EN ESPAÑA SE ELIGEN 8.131 ALCALDES

Los salmantinos votan este 26M en las elecciones municipales más decisivas

Nueve candidaturas concurren al Ayuntamiento de Salamanca para elegir a los 27 concejales de la próxima legislatura en una cita con las urnas marcada por las recientes elecciones generales



Los salmantinos están llamados de nuevo a las urnas el próximo 26 de mayo | FOTO: EVA GONZÁLEZ

Este mes de mayo habrá de nuevo domingo electoral, el día 26, jornada de las elecciones municipales, autonómicas y europeas y que, indudablemente, han despertado aún mayor interés tras los resultados de las recientes elecciones generales del 28A. En este juego de bloques, ¿aprovechará la izquierda el ascenso electoral?, ¿se recuperará la derecha del desplome electoral? No son pocas las incógnitas que plantean estos comicios en los que la participación será de nuevo clave (con más de 35,2 millones de votantes llamados a las urnas).

De estas elecciones municipales saldrá la configuración de los nuevos ayuntamientos, con la elección de 8.131 alcaldes y 67.319 concejales (más de 2.000 en la provincia de Salamanca y más de 12.000 en Castilla y León). En Salamanca, los votantes elegirán a los 27 concejales que forman el Ayuntamiento.

Sin salirnos de la capital, 9 candidaturas concurren al Ayuntamiento de Salamanca: PP, PSOE, Ciudadanos, Ganemos Salamanca, Contigo Somos Democracia, Unión del Pueblo Leonés (UPL), Partido Regionalista del País Leonés (Prepal), Vox y Partido Comunista de los Trabajadores de España (PCTE).

¿Movilizarán estas elecciones en la misma medida que las ge-

En las elecciones municipales de 2015, la abstención en Salamanca fue del 31,79%

nerales? En las últimas elecciones municipales de 2015, la absten-

ción en Salamanca fue del 31,79%, superior a la registrada en el conjunto de Castilla y León, un 30,58%.

Subvención por concejal

El número de cargos electos en las elecciones municipales también tiene una lectura económica, y son las subvenciones que reciben los partidos políticos por resultados y envíos electorales. En estas elecciones serán 270,90 euros por cada concejal electo, tal y como recoge la Orden publicada en el Boletín Oficial del Estado (BOE), con fecha de 6 de abril, y que fija las cantidades de las subvenciones por gastos electorales. Asimismo, recibirán 0,54 euros

por voto, si se ha obtenido al menos un concejal electo.

Los partidos políticos que obtengan representación en los municipios también podrán solicitar las subvenciones por envíos electorales, 0,21 euros por elector, si bien, solo se abona dicha cantidad en los municipios en que se obtiene representación.

Mesas electorales

El próximo 26M un total de 540.657 personas han sido elegidas para estas elecciones como miembros de una mesa electoral, 180.219 de ellos titulares y 360.438 suplentes, según los datos del Ministerio del Interior.

Voto por correo

■ Hasta el 14 de mayo está abierto el plazo para solicitar el voto por correo en cualquier oficina de Correos presentando el DNI original, el pasaporte o el carnet de conducir.

Del 3 al 18 de mayo: Plazo de envío de la documentación para el voto por correo desde la Oficina del Censo Electoral. Correos entregará en el domicilio la documentación necesaria y se requerirá que el solicitante la reciba en persona. En caso de no encontrarse en el domicilio, se le dejará un aviso y deberá acudir a su oficina de Correos a recogerla.

Del 4 al 22 de mayo: Plazo para la remisión del voto por correo por parte de los electores a través de correo certificado gratuito.

La Casa del Pan II

Fabricación Propia

Ctra de Ledesma, 90

923 62 65 65

Bufete Enrique de Santiago
ABOGADOS

Su caso es nuestro caso, atendiendo de modo constante todas las inquietudes, interrogantes y estableciendo una auténtica relación personal.

Enrique de Santiago, ABOGADO

Gran Vía, 78 -3º Izq
26013 Madrid
Puerta Zamora, 4-6,
Entrepalata, 5
37005 Salamanca

Tel.: 923 26 65 36
669 40 30 31
Fax: 923 27 12 01
www.bufeteenriquesantiago.es



Carlos García Carbayo / Alcalde de Salamanca y candidato a la reelección por el PP

“Somos la única opción política que ofrece estabilidad, credibilidad y eficacia”

MARÍA FUENTES

El pasado mes de diciembre el nombre de Carlos García Carbayo pasó a primera línea. Se convirtió en el quinto alcalde de Salamanca tras tomar el relevo a Alfonso Fernández Mañueco. Estos últimos meses, asegura, “han dado para mucho”.

Se define como “un salmantino de pura cepa, trabajador incansable, me gusta escuchar y me encuentro muy cómodo charlando y dialogando con los vecinos”.

A menos de un mes de las elecciones municipales, ¿cómo afronta la campaña?

Con muchas ganas, ilusión y responsabilidad para tratar de que el mayor número de salmantinas y salmantinos se sume a nuestro proyecto. Ofrezco experiencia y trabajo para continuar aportando estabilidad y seguridad a las personas y a las familias, frente a otras opciones políticas ancladas en la radicalidad y con una idea de Salamanca que no corresponde. Salamanca es una ciudad donde se vive muy bien y con futuro.

¿Se fía de las encuestas?

Las encuestas se hacen en un momento y bajo unas circunstancias determinadas, y no son infalibles, como se ha demostrado tan a menudo. Por nuestra parte hemos hecho un buen trabajo y las personas de Salamanca lo reconocen, como demuestra la alta valoración que hacen de los servicios municipales. Salamanca es hoy una ciudad mejor y tenemos que seguir trabajando para ofrecer más oportunidades para todos, especialmente a los jóvenes, más apoyo a las familias y más ayuda a las personas que pasan dificultades.

¿Sería posible después de las elecciones reeditar el acuerdo con Cs?

El acuerdo ha sido beneficioso para la ciudad, y ha sido una prueba de la capacidad y voluntad de diálogo del Partido Popular. Siempre hemos puesto por delante este estilo de hacer política, incluso cuando gobernábamos con mayoría absoluta, confiando mucho en la participación ciudadana. Por lo tanto, estoy seguro de que podremos llegar a acuerdos si fuera el caso, pero en estos momentos mi aspiración es lograr una gran mayoría para formar gobierno.

Hace unos días presentó su equipo para optar a la reelección como alcalde. ¿Qué define a la candidatura?

Es una lista renovada que aporta una dilatada experiencia en la gestión pública, porque los salmantinos lo que piden a la postre no son grandes declaraciones políticas,



Carlos García Carbayo, candidato a la reelección por el PP | FOTOS: ALEJANDRO LÓPEZ

sino que los ayuntamientos prestemos buenos servicios públicos, generemos actividad económica y les facilitemos su vida cotidiana. Ninguna otra candidatura ni ningún otro candidato reúnen estas condiciones. Esto es lo que constituye nuestro auténtico sello distintivo. Es una candidatura identificada con los intereses de los salmantinos, comprometida con la ciudad, una garantía para que las personas puedan desarrollar su proyecto de vida en Salamanca, priorizando a nuestros mayores, dando estabilidad a las familias y oportunidades de futuro a los jóvenes.

¿Tienen algo en común Carlos García Carbayo y Alfonso Fernández Mañueco?

Lo verdaderamente relevante es que desde nuestras distintas responsabilidades vamos a colaborar por el bien de Salamanca y de sus ciudadanos. Alfonso Fernández Mañueco va a ser, no tengo ninguna duda, un excelente presidente de la Junta de Castilla y León.

Estos meses como alcalde han sido intensos. ¿Qué más le hubiera gustado hacer en este tiempo

po como alcalde y no le ha dado tiempo?

Estos meses han dado para mucho. Les cito algunos ejemplos, como el impulso del programa ‘Salamanca Acompaña’ para combatir la soledad de las personas mayores; la aprobación del Presupuesto del Ayunta-

.....
“Mi aspiración es lograr una gran mayoría para formar gobierno

miento para 2019 con más recursos para generar actividad económica, fomentar el empleo y para que Salamanca sea la Ciudad del Talento; o la mejora de los servicios públicos y el desarrollo de nuevos proyectos urbanísticos para hacer de Salamanca una ciudad más accesible, cómoda,

y humana. En estos meses hemos sentado las bases del futuro modelo medioambiental de ciudad, con el impulso a la Estrategia Tormes+ y la Estrategia de Infraestructura Verde. Para integrar la naturaleza y el río en la ciudad, con sendas peatonales, carriles bici, pasarelas, 600 huertos de ocio y nuevas instalaciones deportivas. Y para el desarrollo económico y social de los barrios trastormesinos. También he promovido la colaboración con diversos servicios del hospital para mejorar el bienestar y la calidad de vida de las salmantinas y los salmantinos. Porque tenemos a los mejores profesionales en nuestra sanidad pública. Dijimos que todo esto podíamos hacerlo bajando los impuestos. Dicho y hecho. Los contribuyentes pagarán este año un 5% menos de IBI.

¿Cuáles son las prioridades si logra la reelección?

Seguiré trabajando para ofrecer más empleo y oportunidades; más apoyo a las personas y a las familias; y más bienestar y calidad de vida a nuestros mayores. Continuaremos desarrollando actuaciones para hacer de Salamanca una ciudad más cómoda,

habitante y humana. Y defenderé nuestras señas de identidad y los valores que nos han hecho grandes como país.

¿Cuáles son las propuestas para seguir fomentando la generación de actividad económica?

De la mano de la Universidad de Salamanca, seguiremos poniendo en marcha programas para que los jóvenes puedan hacer su carrera investigadora en Salamanca; vamos a desarrollar suelo industrial a precios asequibles para que las empresas se asienten en nuestra ciudad; apoyando a los emprendedores, autónomos y pequeñas empresas; apostando por Salamanca como un destino turístico preferente; y reforzando el apoyo para la inserción laboral de las personas con más dificultades. Salamanca tiene un potencial enorme y me ofrezco a liderarla pensando en el bien común de los salmantinos.

Estos últimos meses ha visitado los diferentes barrios de la ciudad. ¿Cuáles son sus principales demandas?

Me gusta mucho recorrer nuestros barrios para conocer de primera mano cuáles son las necesidades y demandas de los vecinos. Y, como les he dicho, estoy en política para resolver sus problemas, que van desde la mejora de la accesibilidad de una calle, más zonas verdes o instalaciones deportivas, hasta la colocación de bancos o a la demanda de información sobre servicios municipales. Hacemos nuestro cualquier problema de un vecino porque, por muy insignificante que en ocasiones pudiera parecer, ese problema es lo más importante para él.

¿Cuándo será una realidad el nuevo Hospital?

Nosotros queremos que sea una realidad cuanto antes y así se lo hemos transmitido a la Junta de Castilla y León. Tenemos una sanidad pública de calidad gracias a unos grandes profesionales, que tienen que contar lo más pronto posible con estas nuevas instalaciones y ser un hospital referente en Castilla y León y en toda España.

¿Qué mensaje le mandaría a los salmantinos aún indecisos para que le den su confianza el próximo 26 de mayo?

Somos la única opción política que ofrece estabilidad, responsabilidad, compromiso, credibilidad, eficacia y cercanía. Somos valientes, decididos y tenemos una enorme confianza en Salamanca y en los salmantinos. Solo el Partido Popular puede garantizar una gestión pública excelente y mejorar la calidad de vida de los salmantinos.



José Luis Mateos / Candidato del PSOE a la Alcaldía de Salamanca

“Es el momento para esa mayoría social que cree en el progreso de Salamanca”

“Lo que se necesita es un cambio político en el Ayuntamiento”, y aunque “ahora estamos en el pacto con los ciudadanos”, están dispuestos a entenderse “con quienes representen el cambio en la ciudad” a partir del próximo 26 de mayo

A I. R. F. asegura que “en estas elecciones municipales nos jugamos mucho”, y además, José Luis Mateos, candidato del PSOE a la Alcaldía de Salamanca, está convencido de que “ahora es el momento para que esa mayoría social que cree en el progreso de Salamanca nos movilicemos para propiciar un cambio político”. Asume como uno de sus compromisos “que todas esas personas que tuvieron que marcharse puedan volver porque hemos sido capaces de generar esas oportunidades que en su día no tuvieron”. Apuesta por un Ayuntamiento más dialogante, participativo y transparente, con la máxima de “despilfarro cero”. Junto al candidato, el mejor equipo para el momento que necesita Salamanca.

¿Necesita un cambio de aires el Ayuntamiento de Salamanca?

Después de casi 25 años de gobierno monocolor del PP y después de haber arrojado cifras negativas para la ciudad, como por ejemplo, la falta de oportunidades, falta de empleo, despoblación, fuga de talento, lo que se necesita prioritariamente es un cambio político en el Ayuntamiento. La gente de Salamanca quiere cambio y que los políticos nos preocupemos de sus problemas, y no de los nuestros. Ahora es el momento para que esa mayoría social que cree en el progreso de Salamanca nos movilicemos para propiciar un cambio político.

¿Cómo revertir esa situación de falta de oportunidades y de empleo?

Nuestra propuesta fundamental, en este caso para los primeros días de gobierno municipal del cambio,

va a ser abrir a la participación de agentes económicos, sociales y de otros colectivos la elaboración de un plan de empleo municipal específico que fomente la creación directa de empleo a través de las pymes y autónomos de Salamanca. También para que aquellas personas que quieran emprender lo tengan fácil. Y formación, sobre todo dirigida a los sectores que queremos impulsar en la ciudad. Somos partidarios de generar economía en torno a nuestro patrimonio, cultura, a la industria del conocimiento o la gastronomía. Además de retener a aquellas personas que puedan pensar que su futuro está fuera de Salamanca, tengo el reto de que todas esas personas que tuvieron que marcharse puedan volver porque hemos sido capaces de generar esas oportunidades que en su día no tuvieron.

¿Hay que atender con más diligencia las demandas vecinales?

Queremos acabar con esa percepción, que además es real, de que existen zonas de primera y de segunda. Tenemos que actuar con equidad, y por eso hemos presentado un plan plurianual de inversiones al que destinar un 10% del presupuesto. Y siempre escuchando primero a los vecinos para saber qué necesitan. Queremos un calendario anual de fechas ciertas en las que se va a invertir, porque nos hemos encontrado que el año pasado más de 24,6 millones de inversiones no se habían ejecutado, por falta de planificación y de voluntad política.

¿Qué es lo que mejor define a su candidatura?

Son personas, sobre todo, competentes, profesionales, que han



José Luis Mateos, candidato del PSOE a la Alcaldía

demostrado su valía en el ámbito profesional. Ninguno de los que estamos en el quipo de la candidatura nos dedicamos profesionalmente a la política, tenemos nuestro trabajo y ahora asumimos un compromiso social mayor para demostrar que queremos trabajar para la ciudadanía de Salamanca. Son personas de distintos ámbitos, con experiencia de gestión, ejemplos de superación de lo que

se denomina la cultura del esfuerzo, la de verdad, no la que regala títulos universitarios. Somos reflejo fiel de lo que la sociedad salmantina representa. Es el mejor equipo para el momento que necesita Salamanca.

¿El Ayuntamiento debe ser más transparente?

Puede ser muchísimo más transparente, todo recurso público

que se utiliza debe poder ser explicado su origen y su éxito, y en esto falla el Ayuntamiento de Salamanca a día de hoy. Vamos a avanzar mucho más en materia de transparencia, colgando todo tipo de datos económicos y financieros para que la ciudadanía sepa en tiempo real en qué gasta su ayuntamiento los recursos que provienen de su bolsillo, y solo así seremos capaces de prestigiar el uso de los recursos públicos. La máxima que tenemos en el PSOE, en contraposición a lo que ha venido ocurriendo en los últimos años, es despilfarro cero.

¿Se ha escuchado lo suficiente a la oposición esta legislatura?

Ha habido cordialidad, pero no debe confundirse con diálogo. Mi compromiso es que haya diálogo permanente con todos los grupos municipales, que lo que construyamos entre todos sea la mejor Salamanca que queremos para el futuro, y eso solo sale del diálogo, de la negociación y de la pluralidad que cada opción política representa.

Si toca pactar, ¿pondría alguna línea roja?

Ahora estamos en el pacto con los ciudadanos, el día después de las elecciones veremos qué decisión toman los ciudadanos. Desde luego, estamos dispuestos a entendernos con quienes representen el cambio en la ciudad, el PP no lo representa y la extrema derecha tampoco.

¿Se fía de las encuestas?

Encuestas hay para todos los gustos. Sirven para ver cómo está el posible escenario, pero son predicciones que pueden fallar, como las del predicciones del tiempo.

COMUNICACIÓN VISUAL IMPRESIÓN DIGITAL

EZ3ERAN

www.ezeran.es

C/ Montero, 24 Pol. Ind. Los Villares - 37184 SALAMANCA

923 601 201

S
O
L
O
S
O
L
O
S
O
L
O
S



Ana Suárez Otero / Candidata de Ciudadanos a la Alcaldía

“Salamanca tiene que ser una ciudad en la que el que quiera, pueda quedarse”

“El principal problema es la falta de empleo, pero no se soluciona solo con iniciativas de empleo, es necesario un proyecto global a largo plazo”, afirma la concejala

Leonesa de nacimiento, asentada en Salamanca desde hace 30, se estrenó en política en 2015 cuando Ciudadanos consiguió cuatro concejales en el Ayuntamiento de la ciudad. Decidida a abandonar la actividad política, las primarias celebradas en Castilla y León dieron un giro a sus intenciones.

Ha sido una sorpresa que usted sea la cabeza de lista por Ciudadanos al Ayuntamiento. Y todo por las primarias en la Comunidad.

No esperaba presentarme, de hecho había anunciado mi intención de no continuar en el Grupo Municipal de Ciudadanos, aunque sí seguir activamente en la política, pero no como cargo público. ¿Qué pasó? Los acontecimientos nos han ido llevando por unos derroteros que nadie podía imaginar. Vi que se estaban tomando decisiones que iban en contra del espíritu de Ciudadanos, que no nació para basarse en la destrucción, ni en el rencor, ni en la venganza. No hemos venido aquí a destruir a nadie, ni a vengarnos de nadie, venimos a aportar y a sumar, y vi imposible pasar por alto la situación. No me identificaba en absoluto con el partido y la mayoría de afiliados me transmitía lo mismo.

La opinión general e inicial era que las primarias las ganaría Silvia Clemente, la apuesta del partido. Usted llevaba todas las de perder cuando anunció que dimitiría si ganaba la expopular.

Así es. Los primeros resultados la dieron ganadora y convoqué rueda de prensa para anunciar mi dimisión, lo último que podía esperar era lo que sucedió después, en cuestión de horas.

Está en política desde hace cuatro años, se estrenaron con cuatro concejales.

Fue una sorpresa porque no sabíamos qué iba a pasar, fue un proyecto en el que nos embarcamos con muchísima ilusión y muchas ganas de cambiar las cosas porque veíamos que hacía falta. Había un espacio en la política local que no estaba cubierto y era necesario, con una guerra entre PP y PSOE, incapaces de anteponer los intereses de la ciudad y de los salmantinos a sus colores políticos, y consideramos que podíamos aportar.

¿Qué balance hace de esta primera legislatura municipal?

Hemos conseguido anteponer los

intereses de los salmantinos a otros y sentarnos con todos los grupos municipales para llegar a acuerdos en los temas importantes, y hemos rechazado otras que veíamos que no eran beneficiosos para la ciudad. Estoy muy contenta.

¿Lo mejor y lo peor como concejala?

Lo mejor, conseguir no paralizar la ciudad, me dio pavor la postura de la oposición que no apoyaba presupuestos ni reformas necesarias. No hemos tenido en ningún momento la intención de paralizar la ciudad, al contrario, consideramos que los presupuestos eran necesarios y había que negociarlos y hemos negociado grandes y pequeñas reformas que han beneficiado a los salmantinos. Lo peor, sin duda, el fallecimiento de mi compañera Tina.

Pleno con debates, réplicas y contrarréplicas, comisiones... mucho trabajo y control de temas diversos.

Los plenos exigen un trabajo previo enorme, hay que trabajar y prepararlo para presentar propuestas rigurosas y útiles. Hay temas que unos concejales dominamos más que otros y de otros asuntos, nos hemos hecho expertos, como en el amianto y su eliminación, temas sociales.

¿Contenta con el equipo con el que se presenta?

Muy contenta, extremadamente contenta porque si no hubiera sido con ellos, no me presentaría porque es muy importante. Ser parte de una lista municipal es muy importante, porque tenemos la responsabilidad de lo que ocurre con 140.000 habitantes.

Con el bipartidismo acabado y mayor número de candidaturas, ¿Qué pasará a partir del 27 de mayo?

Estamos en un momento en el que nadie sabe lo que puede pasar, va a ser una sorpresa para todos y nosotros vamos a intentar revalidar el resultado de 2015 e intentar mejorarlo porque podemos aportar muchísimo. ¿Qué pasará después? Vamos a ver qué resultados hay, a ver qué dicen los salmantinos en las urnas.

¿A costa de qué partido?

No tengo ni idea. Son los salmantinos los que deciden, espero que apuesten por la sensatez y por la serenidad que aporta Ciudadanos.

¿Qué le parecen sus rivales?

He trabajado codo con codo con ellos estos cuatro años. A nivel



Ana Suárez lidera la lista de Ciudadanos

político, cada uno defiende lo que considera oportuno. En cuanto a las formas y el fondo, tengo más facilidades para negociar con unos que con otros, porque hay alguno que no quiere negociar y eso resulta complicado. No tengo nada en contra de ninguno de ellos.

Objetivos para Salamanca

Que seamos por fin la ciudad que merecemos ser. Llegué en el año 1991 para estudiar Psicología y han pasado casi 30. Vine porque era una ciudad que sonaba bien, era muy importante en Castilla y León. Quiero que sea una ciudad en la que todo el mundo que quiera pueda quedarse y pueda tener un proyecto de vida.

La marcha, sobre todo de jóvenes, ¿cómo se puede evitar desde un Gobierno municipal?

No tenemos todas las herramientas, pero sí muchas que hay que poner en funcionamiento. La ciudad tiene unas oportunidades increíbles, con la Universidad, el turismo... campos en los que se pueden desarrollar iniciativas... hay que intentar contar con el máximo de posibilidades para que los jóvenes y no tan jóvenes se queden, también hace falta la implicación del Gobierno central y autonómico.

¿El principal problema de la ciudad?

La falta de empleo, pero no se soluciona solo con iniciativas de empleo. Hace falta un proyecto global,

para fomentar ese empleo y que se desarrolle una ciudad totalmente integrada, que no se haga en unos barrios sí y otros no. Tiene que ser a largo plazo para poner en valor todas las señas de identidad de la ciudad y los barrios y eso puede conllevar la creación de muchos empleos, si lo hacemos bien.

.....
“Nadie sabe lo que puede pasar, vamos a intentar revalidar el resultado de 2015 e intentar mejorarlo

¿Hay discriminación en función de la ubicación de los barrios?

No se ha hecho bien, no sé si discriminación, se han hecho actuaciones aisladas y eso nunca lleva a optimizar los recursos y conseguir buenos resultados. Hay que establecer un plan de ciudad para lograr más igualdad entre los barrios, cada uno con unas características y un alma diferente. Un plan que los integre a todos,

tratándolos como iguales.

¿Cómo califica el tráfico en la ciudad del uno al 10?

Tráfico y aparcamientos son problemas muy serios. Lo calificaría con un cinco, es un problema, además de afectar a la seguridad vial. El tráfico necesita de un plan integral, no se puede solucionar el problema de tráfico de un barrio derivándolo al de al lado. Se necesita un trabajo en común para poner en valor las necesidades de toda la ciudad y conseguir soluciones adecuadas para todos, no cambiar los problemas de un barrio a otro.

¿Y la situación de la movilidad?

Muy pareja al tráfico, se han conseguido mejoras con la peatonalización, carriles bicis... pero hay que pensar de manera integral y a largo plazo para que las inversiones sean útiles de verdad.

¿Faltan zonas verdes en Salamanca?

Se necesitan muchísimas más. Será lo que nos haga disfrutar de la ciudad, los parques y jardines. Hay que potenciarlas en todos los barrios y cuidarlas.

¿Su valoración de los servicios públicos?

Necesitan mejorar la agilidad de los trámites, es fundamental hacerlo rápido.

¿Y los servicios sociales?

Hemos conseguido agilizar las demandas de ayuda de urgencia social, pero nunca serán suficientes mientras haya necesidades.

¿Más zonas deportivas?

Afortunadamente hay demanda, cada vez hay más personas que hacen del deporte su afición. Todo lo que podamos invertir en infraestructuras deportivas, bienvenidas sean y que tengan oportunidades de hacerlo en su propio barrio.

Mucho se ha hablado de fundaciones y sociedades de cultura.

En estos cuatro años tanto la Fundación Salamanca Ciudad de Cultura como la Sociedad de Turismo han funcionado bien, no pediría su desaparición, sí que estén controladas y fiscalizadas. Hay que seguir potenciando la cultura, es una de las identidades de Salamanca y fuente para el turismo cultural.

¿Qué proyecto le gustaría hacer realidad en Salamanca en los próximos cuatro años?

Que los salmantinos nos digan que hemos devuelto la ilusión a la ciudad, por estar y vivir aquí.



Gabriel Risco / Candidato a la Alcaldía por Ganemos Salamanca

“Lo imprescindible es un gobierno municipal honesto, honrado y transparente”

“Nuestra principal aportación en estos cuatro años ha sido hacer una oposición constructiva y positiva para la ciudad”, y ahora “el principal objetivo es un cambio en el Ayuntamiento”

Considera que es “el momento para que en nuestra ciudad se abra una ventana de futuro y de esperanza”, un cambio político que, como añade Gabriel Risco, candidato de Ganemos Salamanca a la Alcaldía de Salamanca, ha de traducirse en “gestionar mejor, con transparencia, participación y diálogo”. Durante estos cuatro años “nuestra principal aportación ha sido hacer una oposición constructiva y positiva para la ciudad”, porque como apunta, “se puede gestionar mucho mejor y hemos puesto encima de la mesa propuestas”. Apela al diálogo, como pilar para “un gobierno municipal honesto, honrado y transparente”.



Gabriel Risco, candidato de Ganemos Salamanca a la Alcaldía

¿Qué nos jugamos el 26M en las elecciones municipales?

Nos jugamos quién va a dirigir la gestión municipal, los servicios públicos que diariamente se utilizan, cómo se gestiona el presupuesto municipal, cómo se ponen en marcha medidas para hacer que nuestra ciudad deje de vaciarse, más de 23.000 personas menos de población desde que está el PP, hace 24 años. Nos jugamos que Salamanca deje de agonizar y recuperemos el pulso para hacer una ciudad viva, donde la cultura realmente esté presente, donde los derechos sociales sean derechos, donde se pongan en marcha medidas para que se asienten empresas... Y todo esto hay que hacerlo desde el diálogo y la participación.

¿Echa en falta más diálogo en el Ayuntamiento?

Hay apariencia de diálogo, pero no siempre hay respuesta a las propuestas. Algunos tienen una concepción del diálogo y la democracia unidireccional, en todo caso escu-

chan y luego hacen lo que quieren. El diálogo es bidireccional, hay que escuchar y responder.

¿Cuál ha sido la principal aportación de Ganemos Salamanca en estos cuatro años?

Nuestra principal aportación ha sido hacer una oposición constructiva y positiva para la ciudad, con un trabajo enorme, porque si uno decide entrar en esto de la representación pública tiene que estar dispuesto a dejarse aquí todo su tiempo. Hoy podemos decir que, gracias a nuestras propuestas, el presupuesto municipal ha ahorrado más de 20 millones de euros en materia de contratación. Hemos puesto encima de la mesa otras propuestas para favorecer la transparencia. En 2015 este Ayuntamiento era una caja oscura, hemos logrado que se ponga en la web municipal muchísima información. El PP todo lo que puede lo oculta, hasta el punto de que

hemos tenido que ir más de 20 veces a los juzgados para conseguir el acceso a información que, como concejales, se nos niega. Hemos tenido valentía, y nos hemos atrevido a denunciar asuntos, en nuestra opinión, irregulares y contrarios al interés general. Hemos aportado al debate el tema del IBI, el impuesto más importante, y resulta que inmuebles de grandes superficies pagan el mismo tipo que una vivienda o los inmuebles de la iglesia dedicados a negocio (hoteles), eso nos parece tremendamente injusto.

¿La convicción de que se pueden hacer las cosas de otra manera es lo que le ha animado a dar el paso de concurrir como candidato a la Alcaldía?

Uno toma decisiones pensando que puede aportar algo. Estoy convencido de que es el momento para que en nuestra ciudad se abra una ventana de futuro y de esperanza,

de gestionar mejor, con transparencia, participación y diálogo.

¿Hay que recuperar ciertos valores para la política?

Es fundamental el ejemplo, en todos los niveles. Estés donde estés, lo fundamental es trabajar, y solo es posible hacer propuestas, debatir y tratar de convencer a otras personas, si tú has trabajado previamente. No es posible tampoco que se aproveche las instituciones públicas para colocar a familiares.

¿Qué medidas pondría en marcha en los primeros meses de gobierno para que se notara el cambio?

Fundamental empezar por la base, la organización municipal. El PP en estos 24 años la ha puesto a su servicio, y esta organización administrativa hay que ver cómo estructurarla para que sea más eficaz, y que sólo funcione con méritos y capacidad. En servicios públicos hay que recuperar el servicio públi-

co del agua; el servicio del autobús, nos llegan quejas de Huerta Otea, de San José, de Chamberí... hay que hablarlo con los vecinos y usuarios del autobús. No tiene que estar al servicio de la empresa, sino de la ciudad. En el tema del empleo, hay que ofrecer la posibilidad de que haya empresas en Salamanca, en los terrenos del MercaSalamanca, por ejemplo, hay parcelas vacías. Fomentar el comercio local y hacer inmediatamente planes de rehabilitación de viviendas en barrios (El Carmen, San Bernardo, Garrido Norte...). Hay que ir de la mano de la USAL en proyectos vinculados a las nuevas tecnologías y nuevas energías. Y una cosa prioritaria, la cultura, con diálogo y participación de la gente de la cultura. Hay que acabar con los entes dependientes del Ayuntamiento, la Sociedad de Turismo, Comercio y Promoción Económica, el OAGER, la Fundación Salamanca Ciudad de Cultura.

Si las urnas dicen que hay que pactar, ¿pondrá líneas rojas a algún partido?

Parece bastante evidente que con la derecha no vamos a poder llegar a un acuerdo. El primer objetivo es un cambio en el Ayuntamiento, de un nuevo gobierno municipal que abra el Ayuntamiento y lo recupere para la ciudadanía. Con ese planteamiento, vamos a poder dialogar.

¿Qué le diría a los indecisos?

Que traten de hacer un poco de memoria de lo que ha ocurrido en estos 4 años en el Ayuntamiento. A veces es posible que no haya llegado a todo el mundo el trabajo que se hace aquí, pero que piensen quién ha puesto encima de la mesa más cuestiones para una ciudad mejor gestionada. Lo imprescindible es un gobierno municipal honesto, honrado y transparente.



Hall88
HOME FOR TRAVELLERS

El lugar perfecto para organizar
tus eventos

* Nuevas y modernas instalaciones
* Gastronomía Tradicional y Contemporánea

C/ Peña De Francia s/n, 37007 Salamanca
Tel.: 923 280 188

reservas@aparthotelhall88.com





Antonio Jiménez / Candidato de Contigo Somos Democracia

“Optamos a gobernar el Ayuntamiento de Salamanca con una gran candidatura”



Antonio Jiménez Rodríguez, N°1 Candidato a la Alcaldía.
Abogado, empresario y embajador de Salamanca 2016



Los nueve primeros de la candidatura de Contigo Somos Democracia



Emilio Cano Díez, presidente de la Asociación de Discapacitados India Salamanca.
N°2 Familia, Dependencia y Discapacidad



María Monserrat Nieto Nieto, licenciada en Filología Inglesa, funcionaria Grupo A1 JCL.
N°3 Educación, Cultura y Patrimonio



Miguel Ángel Simón Merino, ex-futbolista de la UDS.
N°4 Deportes y Participación Ciudadana



Esperanza Nevado Martín-Serrano. Abogada penalista, N°5 Turismo y Régimen Interior, Consumo y Mercados



Edelmiro Amigo García, licenciado en ADE e ingeniero. N°6 Economía, Hacienda, Fomento y Contratación



Bárbara Gabriela Gutiérrez Pérez, licenciada en ADE. N°7 Gestión Urbana, Próximidad, Salud Pública y Medio Ambiente



Carolina Delgado Hernández, estudiante de Ciencias Políticas en USAL.
N°8 Juventud, Voluntariado y Festejos



María del Pilar Romo Hernández, diplomada en Magisterio. N°9 Protección Ciudadana, Coordinación, Territoria y Tráfico

Las 10 principales líneas programáticas de Contigo Somos Democracia

1º Reindustrializar Salamanca y su alfoz atrayendo nuevas inversiones y empresas pioneras de diferentes sectores, de contrastada eficiencia tecnológica, procedentes de Madrid, Europa e Iberoamérica principalmente. A través de estas acciones consideramos que se podrían crear cerca de 12.000 nuevos puestos de trabajo en cuatro años.

2º Reforzar el escaso tejido empresarial ya existente contribuyendo a la mejora de la gestión y calidad de los procesos productivos y sobre todo a la internacionalización de nuestras empresas.

Con estas medidas se podrían generar unos 2.500 puestos de trabajo en cuatro años.

3º Triplicar la inversión del Ayuntamiento en la creación y mantenimiento de nuevos centros de referencia en investigación, desarrollo e innovación tecnológica que podrían convertir a Salamanca en la ciudad referente de la investigación en España. Esta medida podría suponer unos 1.200 nuevos puestos de trabajo en cuatro años.

4º Mejorar las infraestructuras sobre todo por ferrocarril, aéreas y fluviales de Salamanca. Estas mejoras supondrían la creación de

unos 500 puestos de trabajo en cuatro años.

5º Fomentar la atracción de turismo de calidad a Salamanca. Con estas medidas pretendemos incrementar los ingresos por turismo en más de un 35% en cuatro años lo que permitiría generar al menos 1.500 nuevos puestos de trabajo.

6º Estimular la transición energética en Salamanca mejorando la calidad del aire para reducir en más de un 80% las emisiones de NO2 y en más del 95% las PM10 tan dañinas para la salud de las personas. Incrementaríamos las zonas verdes y crearemos un cinturón verde

en el perímetro municipal.

7º Queremos una mayor participación de los ciudadanos en los asuntos colectivos y públicos.

8º Adoptaríamos medidas para la promoción de la calidad de vida de tres colectivos y de sus familiares, como son las personas con discapacidad, dependencia o minusvalía.

9º Propugnamos una mejora retributiva y la dotación de mayores medios materiales y humanos para los empleados públicos municipales en especial para nuestra Policía Local y nuestros bomberos. El objetivo es mejorar la seguridad

en Salamanca a través de la implementación de medidas para garantizar la integridad e indemnidad de niños y mujeres mediante el refuerzo de patrullas policiales a las horas de entrada y salida de los colegios e institutos y el establecimiento de cámaras en zonas particularmente peligrosas.

10º Y no por ello menos importante, tenemos un paquete de medidas muy amplio para mejorar la empleabilidad de nuestros jóvenes y que tengan acceso en condiciones económicas muy ventajosas a una vivienda digna.



LO QUE PROPONEN

Los otros cinco partidos que concurren a las elecciones municipales en Salamanca

Junto a Contigo Somos Democracia, que se presenta por primera vez, concurren también UPL, Prepal o Vox

A las elecciones municipales del 26 de mayo, además de las candidaturas de las cuatro formaciones que han estado en la última legislatura en el Ayuntamiento de Salamanca (PP, PSOE, Ciudadanos y Ganemos Salamanca), se presentan otras cinco listas, entre las que irrumpe la candidatura del partido de ultraderecha Vox (en la provincia su presencia es testimonial ya que apenas presentan listas).

Nueve partidos han presentado listas en Salamanca

En las mesas electorales también estarán las papeletas de Contigo Somos Democracia, candidatura encabezada por Antonio Jiménez. Creación de empleo, pa-



sando de una tasa de industrialización del 8% al 20% en cuatro años y 15.000 puestos de trabajo más en Salamanca, duplicar los fondos que el Ayuntamiento destina a I+D+i, una mayor inversión del Estado y de la Junta de Castilla y León para la provincia, un mayor impulso al turismo cultural y congresual, im-

pulso al desarrollo de los barrios, mayor presupuesto para la atención a la discapacidad, la dependencia y la juventud son algunas de las propuestas de su programa electoral.

Unión del Pueblo Leonés (UPL), por su parte, concurre con una lista encabezada por Carlos Javier Sal-

gado como candidato a la Alcaldía. Entre sus propuestas, estar más implicado con los barrios, ser más rigurosos con el gasto municipal y fomentar el tejido industrial.

Otra de las listas es la del Partido Regionalista del País Leonés (Prepal), encabezada de nuevo por Rafael Diego, una formación

con casi cuarenta años de andadura tiene Prepal, partido que propugna la autonomía de las provincias de Salamanca, Zamora y León.

Y, por último, aunque con pocas posibilidades, la lista del Partido Comunista de los Trabajadores de España (PCTE).

FONTANERÍA SIN OBRA

Suiz System FS

C/ MARÍA AUXILIADORA, 78
37004 (SALAMANCA)

TEL.: 923 12 25 78

MÓVIL: 615 60 60 66-653 50 28 01

www.fontaneriasinobrasalamanca.es

info@fontaneriasinobrasalamanca.es



SUIZ SYSTEM FSD SALAMANCA:

- ✓ Primera Empresa de Salamanca
- ✓ Número uno en Castilla y León
- ✓ Sin obra, con garantía de 10 años
- ✓ Solución para las tuberías de sus negocios, viviendas, comunidades, etc..
- ✓ Solución para desagües fluviales y fecales en sus negocios, viviendas, comunidades, etc.

AISLAMIENTOS SIN OBRA

ES EcoSystem

C/ MARÍA AUXILIADORA, 78
37004 (SALAMANCA)

TEL.: 923 12 25 78

MÓVIL: 615 60 60 66-653 50 28 01

www.aislamientosecosystem.es

info@aislamientosecosystem.es

AISLAMIENTOS SIN OBRA ECOSYSTEM:

- ✓ Aíse su vivienda sin obra en solo un día
 - ✓ Empresa Oficial para Salamanca, Zamora y Ávila
 - ✓ Ahorre en electricidad y calefacción
 - ✓ Elimine condensaciones y humedades
 - ✓ Olvídense de ruidos exteriores
 - ✓ 100% ecológico y natural
 - ✓ Rápido y económico, con tecnología alemana
 - ✓ Empresa homologada por ROCKWOOL
- FIRESAFE INSULATION



REPARTO POR PROVINCIAS

Solo 7 de las 27 listas a las autonómicas se presentan en todas las provincias

Salamanca se suma a las candidaturas del Prepal y UPL, presentes en las tres provincias de la región leonesa, y Contigo Somos Democracia, que lo hace en 4 provincias



En las elecciones autonómicas se elegirán a los 81 procuradores de las Cortes

La campaña electoral coincidirá con la constitución de las Cortes Generales

■ Con un respiro de menos de un mes tras las elecciones generales, el 10 de mayo arranca la campaña electoral de las municipales, autonómicas y europeas, y que durará hasta el 24 de mayo. Un intenso ciclo electoral que coincidirá además con la fecha límite de constitución de las Cortes Generales (Congreso y Senado), fijada para el día 21 de mayo.

Un total de 27 candidaturas de partidos políticos y coaliciones se presentan a las próximas elecciones autonómicas en Castilla y León, a celebrar el 26 de mayo. Sin embargo, solo siete de ellas presentan listas en todas las provincias de la Comunidad, incluida Salamanca: PP, PSOE, Podemos-Equo, Ciudadanos, Vox, Pacma y la coalición formada por Izquierda Unida, Anticapitalistas, Partido Castellano-Tierra Comunera y Alternativa Republicana.

Respecto al resto de las formaciones, dos de ellas lo hacen en cuatro provincias: Contigo Somos

Democracia (Salamanca, Burgos, León y Valladolid) y Falange Española de las Jons (Valladolid, Ávila, Palencia y Segovia).

Por su parte, el Partido Regionalista del País Leonés (Prepal) y la Unión del Pueblo Leonés (UPL) mantienen sus listas en las tres provincias de la región leonesa (León, Salamanca y Zamora). También en tres provincias se presenta el Partido Comunista de los Trabajadores de España (Burgos, León y Valladolid) y Unión Regionalista (León, Palencia y Valladolid). En dos provincias se presenta la formación Ahora Decide (Valladolid y Zamora).

Las formaciones con candidaturas en una sola provincia son Ávila

Libre de Peajes, Por Ávila, Ciudadanos Rurales Agrupados (León), Coalición por el Bierzo, Unión Regionalista (León), Unidad Social de Electores Bierzo (León), Partido Regionalista del Bierzo, Coalición de Centro Democrático (León), Por Un Mundo Más Justo (Segovia), Centrados (Segovia), Plataforma del Pueblo Soriano, Tradición y Futuro (Valladolid), Partido Comunista de los Pueblos de España (Valladolid), Centristas-Candidatura Independiente (Valladolid).

Por último, un dato, estas serán las décimas elecciones autonómicas que se celebran desde la constitución de la comunidad de Castilla y León, en el año 1983.

Voto residentes en el extranjero

■ Los españoles residentes en el extranjero pueden votar en las elecciones al Parlamento Europeo y Autonómicas del 26 de mayo. Es imprescindible figurar en el Censo Electoral de Residentes Ausentes. Pueden depositar su voto en la oficina o sección consular hasta el 24 de mayo, o enviarlo por correo certificado hasta el 21 de mayo.



Canalones del Río Almar

Tlfn.: 693 35 26 53 - 923 60 44 34

C/ Jesús Arambarri, 38-42, nave 33 (Salamanca)

canalonesdelrioalmar@gmail.com



Alfonso Fernández Mañueco / Candidato del PP a la Presidencia de la Junta de Castilla y León

“Hemos gestionado con rigor y sensatez. Dejar todo eso en manos de la izquierda es un riesgo que no nos podemos permitir”



Alfonso Fernández Mañueco, en una entrevista para SALAMANCA AL DÍA | FOTOS: LYDIA GONZÁLEZ

ALFONSO FERNÁNDEZ Mañueco afronta sus primeras elecciones como presidente del PP de Castilla y León y candidato a la Presidencia de la Junta. Confía en él, y en confía en su partido. Sigue fiel a Pablo Casado y asegura que una derrota electoral como la del pasado domingo “no va a volver a ocurrir” en esta Comunidad el próximo 26M.

Mañueco ha sostenido que el “modelo de éxito” que representa esta Comunidad será la baza con la que concurrirá a las elecciones autonómicas y sale a ganar. Sin espacio para dudas, con la certeza de su gestión, su trayectoria y las siglas que representa.

¿Cuál es la mayor prioridad para nuestra región?

Las prioridades para nuestra Comunidad son varias: Tener más empleo y de calidad es una de ellas, también la bajada de impuestos y la eliminación de algunos de ellos, como el impuesto de sucesiones. Además, en España y en Castilla y León tenemos un reto importantísimo ligado a la población. Yo quie-

ro que todos aquellos que tuvieron que irse a causa de la crisis económica generada por los socialistas puedan regresar y que los que decidan emprender su proyecto de vida aquí no tengan que marcharse. Para ello apostaremos por garantizar las mismas oportunidades en las ciudades y en los pueblos y para lograrlo potenciaremos el acceso a la vivienda, internet en todo el territorio, bajada de impuestos o un plan de ayuda a la natalidad.

En los últimos días de campaña de las Elecciones Generales le escuché en varias ocasiones insistir en el “momento crucial” que vive España. ¿Qué nos jugamos en Castilla y León el próximo 26 de mayo?

Nos lo jugamos todo. Castilla y León es una Comunidad que está creciendo económicamente, que crea empleo y que tiene menos paro que la media nacional. Aquí no hay deuda ni déficit excesivos, no hemos abierto macro embajadas en el extranjero, ni tenemos policía autonómica, ni un ente público gigantesco de radio y TV. Hemos gestionado con rigor y sensatez y el resultado es que tenemos

una educación, una sanidad y una gestión de los servicios sociales sobresalientes. Dejar todo eso en manos de la izquierda es un riesgo que no nos podemos permitir. Cuando gobierna el PSOE el paro se dispara, suben los impuestos y las pensiones se ponen en peligro. Sólo con un voto claro y rotundo al Partido Popular podremos parar el avance de la izquierda.

“Es importante que quien aspira a gobernar la Junta de Castilla y León tenga experiencia gestionando dinero público

Se enfrenta por primera vez a unas elecciones como cabeza de lista del Partido Popular en la

región. ¿Qué diferencias hay respecto a los retos elegidos anteriormente a nivel municipal?

Gobernar una Comunidad es similar a gobernar un Ayuntamiento pero a lo grande. Considero que en mi caso me resultará muy útil conocer cómo funciona una administración. Es importante que quien aspira a gobernar la Junta de Castilla y León tenga experiencia gestionando dinero público, sabiendo que no se puede gastar más de lo que se ingresa, haciendo unos presupuestos responsables y sabiendo qué es lo que quieren los castellanos y leoneses y cuáles son sus inquietudes. Todo eso se aprende como alcalde y resulta muy útil para afrontar un reto de la envergadura de la Presidencia de la Junta.

¿Cuáles son sus principales propuestas para Castilla y León?

Tenemos un programa electoral muy atractivo cuyo objetivo es mejorar la calidad de vida de los castellanos y leoneses y especialmente la de aquellos que viven en el mundo rural. Podemos hablar de algunas propuestas en materia de servicios públicos, por ejemplo.

En Sanidad vamos a crear Unidades Satélite de Radioterapia en Ávila, Segovia, El Bierzo, Palencia y Soria, garantizaremos el acceso a la asistencia sanitaria urgente de las personas que residen en el medio rural, entrará en servicio el nuevo Hospital de Salamanca y se culminarán las obras ya iniciadas en los hospitales de Palencia, Clínico de Valladolid y Soria. También será la legislatura del nuevo Hospital de Aranda de Duero, desarrollaremos un Plan de Atracción de Profesionales de alto prestigio profesional para liderar proyectos asistenciales e investigadores, etc...

En materia educativa apostamos por el bilingüismo, la innovación, la inclusión, la seguridad y la sostenibilidad. Un plan pionero de apoyo a la educación rural que incluya la flexibilización de la ratio mínima de cuatro alumnos para mantener una escuela rural, extender el transporte escolar gratuito a los alumnos de postobligatoria del medio rural. También un nuevo plan estratégico de FP Ocupacional, apuesta por la EBAU única o nueva bajada de tasas universitarias.





➤ Y en materia de servicios sociales vamos a destinar 400 millones de euros al año a políticas de atención para las 600.000 personas mayores de Castilla y León, pondremos en marcha un proyecto piloto para apoyar a las personas mayores que convivan con hijos con discapacidad, aprobaremos un plan de apoyo a las personas mayores que viven solas, especialmente para las que viven en el medio rural, etc...

El campo y el mundo rural ha vuelto a ser protagonista por las reivindicaciones de su gente. Denuncian abandono por parte de las instituciones. ¿Qué estrategia hay con este sector económico que es clave en Castilla y León?

Partimos de un hecho claro: el Partido Popular es el partido del campo, del mundo rural. Nosotros no aprovechamos la campaña electoral para subirnos a un tractor y hacer una foto y hasta la próxima, las listas del PP de Castilla y León están repletas de agricultores, ganaderos y gente que vive en el mundo rural. No se podría entender el mundo rural sin el PP ni el PP sin el mundo rural.

Por eso tenemos un programa repleto de propuestas: Vamos a apostar de forma decidida por el regadío. Allí donde hay regadío, hay un 40% más de población y una incorporación de los jóvenes de un 80% más que donde no hay regadío. Apostamos por la industria agroalimentaria y consideramos fundamental defender la PAC en Europa.

Pensando en el medio rural vamos a aprobar también un Mapa de Ordenación de Transporte, implantaremos un Bono de Transporte Rural con tarifa plana anual y superreducida para mayores y los jóvenes y algo vital: vamos a llevar internet de alta capacidad a todo el territorio con una inversión entre todas las administraciones públicas de 100 millones de euros. Con internet en el mundo rural se asientan las familias y las empresas. Por otra parte, me he comprometido a crear un comisionado del mundo rural que coordinará, por una parte, todas las políticas transversales de todas las consejerías de la Junta y, por otra, estará en coordinación con todas las administraciones locales y la del Estado. Queremos apostar por el fomento del turismo, los recursos forestales y vemos necesario me-



jorar la fiscalidad en el mundo rural. Yo he prometido al menos 30 meses de tarifa plana para los autónomos porque me parece fundamental que puedan instalarse nuevos empresarios en el mundo rural.

En los últimos 6 meses ha visitado todas las comarcas y afronta a partir de ahora una campaña intensa. ¿Qué le preocupa a los ciudadanos de Castilla y León? ¿Qué le demandan?

Como usted ha dicho en los últimos meses he recorrido varias veces las nueve provincias de la Comunidad y en esas visitas he podido escuchar y hablar con cientos de personas. Los castellanos y leoneses quieren precisamente lo que el Partido Popular sabe hacer: empleo de calidad, estabilidad económica y mejores servicios públicos. Ahí se asienta mi compromiso con esta tierra y sobre esas inquietudes pivota mi programa electoral.

Respecto al equipo de trabajo con el que se presenta a las elecciones. ¿Qué lo define?

Mi equipo son las 22.000 personas que forman parte de las listas del Partido Popular de Castilla y León, más los afiliados y simpatizantes. Hablamos de miles de personas que integran un partido vivo, rebotante de ilusión y lleno de ganas. Somos el Partido más fuerte y el que más candidaturas ha presentado: 2.211 listas electorales para

2.248 municipios, eso significa que el 99% de los ciudadanos de esta tierra podrán votar a las listas del PP. Estoy orgulloso de todos y cada uno de ellos, desde el candidato a la mayor alcaldía de la Comunidad, hasta el concejal del pueblo más recóndito. Veo muchas ganas y veo esperanza, para seguir modernizando esta Comunidad con un proyecto renovado y sólido y eso es lo que vamos a seguir haciendo entre todos a partir del 27 de mayo.

¿Cómo se define a sí mismo?

Me defino como una persona reflexiva y dialogante, me gusta escuchar todos los puntos de vista antes de tomar una decisión y siempre busco el consenso. Tengo vocación de servicio público, soy una persona familiar y un apasionado de Castilla y León, de sus gentes, sus tradiciones, su gastronomía y su patrimonio natural y cultural.

¿Se fía de las encuestas?

Las encuestas son útiles porque marcan una tendencia en un momento determinado, pero la experiencia de los últimos años y de los últimos procesos electorales ha demostrado que no son infalibles. En los tiempos actuales, todo fluctúa muy rápido y lo que vale hoy quizá mañana no tenga validez.

El objetivo es ganar, pero si no llega esa mayoría, ¿pondría líneas rojas a algún partido?

Nuestro objetivo, efectivamente

es ganar las elecciones y gobernar. Sin embargo, yo siempre estoy dispuesto a llegar a acuerdos con otras formaciones políticas y así lo he demostrado, incluso cuando he gobernado con mayorías absolutas. Mis líneas rojas son claras: La Constitución, el Estatuto de Autonomía, la unidad de España, el Estado de Derecho y la defensa del mundo rural.

.....
“El PP es el partido del campo y del mundo rural

Respecto a Salamanca, apostó por Carlos García Carbayo para que tomara las riendas en el Ayuntamiento. Salamanca también se juega mucho el 26 de mayo. ¿Por qué es Carbayo el mejor candidato para la Alcaldía?

Carlos García Carbayo es ya un gran alcalde y estoy seguro de que lo será durante los próximos años porque tiene un firme compromiso con la ciudad de Salamanca y sus personas. Es un trabajador incansable, hombre de diálogo, buen

gestor y una persona cercana que se encuentra cómodo en el diálogo con los vecinos y también con los diferentes grupos políticos y los representantes de la sociedad salmantina.

Carlos ofrece también experiencia en la gestión que aporta seguridad y estabilidad a las personas y familias de Salamanca. En definitiva, Carlos García Carbayo es sinónimo de estabilidad, responsabilidad, compromiso, credibilidad, moderación eficaz y cercanía.

Si el próximo domingo 26 usted llega a ser el presidente de Castilla y León y Carbayo el alcalde de la ciudad, ¿cuáles serán sus prioridades para Salamanca y para su provincia?

Una de mis prioridades será agilizar la apertura del nuevo Hospital de Salamanca. Como alcalde de Salamanca trabajé y llamé a todas las puertas para impulsar las obras y espero ahora poder inaugurar esta infraestructura esencial como presidente de la Junta de Castilla y León. Impulsaré también la construcción del centro de salud del barrio del Zurguén y la residencia de personas mayores, que se ubicará en Puente Ladrillo, porque las personas estarán en el centro de mis políticas. También será una realidad el Centro Internacional del Español, al igual que otros proyectos que iremos explicando en la campaña.



Creadsa

Ctra. de Ledesma, 63.
37006 Salamanca
info@creadsa.com
923 60 50 82

DISEÑO Y DESARROLLO DE

PÁGINAS WEB

ADAPTADO - PERSONALIZADO - AUTOGESTIONABLE

A la medida de tus necesidades!

www.creadsa.com

DESDE

14,25 €

AL MES





Luis Tudanca / Candidato del PSOE a la Presidencia de la Junta de Castilla y León

“El 26 de mayo hay una oportunidad histórica de cambio en Castilla y León”

Nos jugamos, asegura, “el futuro después de muchos años de un Gobierno que ha fracasado, está agotado y que ha manchado el buen nombre de las instituciones”

ISABEL RODRÍGUEZ
 “En la ambición que debe tener esta Comunidad Autónoma y en la limpieza de sus dirigentes y sus instituciones”. Esto es, en palabras de Luis Tudanca, candidato del PSOE a la Presidencia de la Junta de Castilla y León, en lo que habría de notarse el cambio a partir del próximo 26M, tras unas elecciones en las que, como asegura, Castilla y León “se juega el futuro”. “Hay una oportunidad histórica de cambio, pero tenemos que demostrar a la gente que el PSOE representa la alternativa decente”. Apela, precisamente, a recuperar la “decencia” en la política, a “que haya instituciones sin mancha de corrupción de las que los ciudadanos se puedan sentir orgullosos”. Y si hay un problema que preocupa es la despoblación, “el más dramático”, subraya, y en el que “ha faltado voluntad y eficacia” para combatirlo. Sobre posibles pactos, “en primer lugar, vamos a respetar lo que digan los ciudadanos” y, como precisa, “más que con quién, me preocupa dialogar sobre el qué”.

¿Qué se juega Castilla y León el próximo 26 de mayo?

Se juega el futuro. El futuro después de muchos años de un Gobierno en Castilla y León que ha fracasado, está agotado y que ha manchado el buen nombre de las instituciones con la corrupción en una tierra con muchas oportunidades que se merece tener, de nuevo, voz en España para que la gente que ha nacido aquí pueda vivir y formar una familia en la tierra que le vio nacer.

A día de hoy, ¿cuáles son los problemas más acuciantes en Castilla y León?

El principal es la despoblación. Es el más dramático y consecuencia de la falta de empleo y el deterioro de los servicios públicos. Somos la Comunidad que más población ha perdido durante los últimos años, donde mueren el doble de los que nacen. Tenemos una Comunidad cada vez más envejecida.

Hablar de Castilla y León es hablar de la España vaciada, ¿ha faltado voluntad política para combatir la despoblación?

Sí, sin duda. Ha faltado voluntad y eficacia. La Agenda Contra la Despoblación aprobada por el PP hace 10 años negaba la existencia del problema diciendo, textualmente, que había que desmontar un tóxico. Yo siempre he defendido que



Luis Tudanca, candidato del PSOE a la Presidencia de la Junta de Castilla y León

el PP no ha estado interesado en acabar con la despoblación, sino que ha estado más interesado en mantener el poder y que la gente joven se marchara de aquí para que nada cambiara. Se han despilfarrado recursos públicos y han deteriorado la vida en el medio rural, lo que ha hecho imposible fijar población.

¿Cómo generar nuevas oportunidades en el mundo rural?

En primer lugar, no engañando a la gente. Enderezar el rumbo va a costar, pero hay que empezar porque si no caminamos hacia el abismo. Hay que hacerlo creando empleo. Por eso propusimos un Pacto por la Reindustrialización para cambiar el modelo económico y productivo. Hay que reequilibrar comarcas y provincias y blindar los servicios públicos, las urgencias médicas rurales, recuperar una sanidad pública, universal y gratuita, bajar las tasas universitarias, que la dependencia sea un nicho de empleo en el medio rural, buscar nuevos sectores productivos como el sector forestal o impulsar la banda ancha en el medio rural. En definitiva, no se trata de poner parches sino de cambiar la Comunidad de arriba abajo.

¿Y para evitar la marcha de jóvenes y, a su vez, atraer de nuevo el talento a la Comunidad?

Lo que acabo de enumerar ayudará pero también hemos presentado, en colaboración con universidades y el Consejo de la Juventud, un Plan de Retorno del Talento que propusimos al inicio de la legislatura, que acordamos con la Junta y todos los partidos políticos en el Plan de Promoción y Desarrollo Industrial, pero que la Junta ha sido incapaz de poner en marcha. Hay presupuesto acordado, pero no se lo han gastado. Esto permitiría contratar investigadores, conceder a las empresas que hagan contratos estables a jóvenes que se han ido a otras comunidades y a otros países para poner en marcha proyectos de emprendedores con lo que hemos llamado ‘pasaportes de vuelta’ a esta tierra. Sin jóvenes esta tierra no tiene futuro.

¿En qué habría de notarse especialmente el cambio en los primeros cien días de gobierno si llega a ser presidente de la Junta?

Se notaría en la ambición que debe tener esta Comunidad autónoma y en la limpieza de sus dirigentes y sus instituciones. Castilla y León no va a ser más que nadie pero tam-

poco menos y alzaremos la voz en todos los debates nacionales que tengan que ver con la financiación autonómica, con la lucha ante el reto demográfico, con las infraestructuras... Tiene que ver con hacer política desde el territorio, fuera de los despachos.

¿Se fía de las encuestas?

Nunca. Son muy buenas para el PSOE. Señalan que podríamos ganar las elecciones en esta Comunidad por primera vez en décadas. Señalan que hay una oportunidad histórica de cambio, pero tenemos que demostrar a la gente que el PSOE representa la alternativa decente. Ahora estamos dedicados a mostrar cuál es nuestro proyecto político para ganar credibilidad entre los ciudadanos.

El objetivo, imagino, es salir a ganar, y por la mayoría más amplia posible, pero en caso de hipotéticos pactos, ¿pondría líneas rojas a algún partido?

En primer lugar, vamos a respetar lo que digan los ciudadanos. Y parece que se inclinan en que hablemos entre partidos políticos, que dialoguemos porque se han acabado las mayorías absolutas. A mí, más que con quién, me pre-

ocupa dialogar sobre el qué. Si se trata de acordar con otros partidos políticos rescatar el hospital de Burgos que privatizó el PP, si se trata de acordar con otros partidos para garantizar los servicios públicos, para proteger el medio rural o para regenerar la vida política, pues hablaremos, pero para todo lo demás ya está el proyecto del Partido Popular que ya sabemos a dónde ha conducido esta Comunidad.

Y una última pregunta, ¿qué valores habría que recuperar en política?

La decencia en la política, fundamentalmente. Que haya instituciones sin mancha de corrupción en nuestra Comunidad, de las que los ciudadanos se puedan sentir orgullosos. Y que la política deje de ser un ejercicio de demagogia y mentiras como ha ocurrido en esta pasada campaña electoral por parte de las derechas. Porque va en detrimento de la calidad de la democracia y la cercanía. Esta Comunidad no puede gobernarse desde un solo despacho sin mirar a los ojos de la gente, sin saber cuáles son sus necesidades y sus problemas para buscar las soluciones.



Francisco Igea / Candidato de Ciudadanos a la Junta de Castilla y León

“Tenemos muchas posibilidades de encarnar el cambio después de 30 años de gobierno del PP”

“Las listas de espera en el Hospital de Salamanca son un problema de mala gestión pura y dura, no por falta de personal cualificado o quirófanos”, afirma el vallisoletano

Francisco Igea, diputado de Ciudadanos por Valladolid, es el cabeza de lista del partido de Albert Rivera a la presidencia de la Junta de Castilla y León. El vallisoletano resultó vencedor en unas primarias -de las que mucho se ha hablado tras el ‘pucherazo’ interno- que inicialmente dieron la victoria a Silvia Clemente.

Ha sido un diputado respetado por su grupo y sus rivales en la Cámara Baja y ahora candidato a presidir la Junta, ¿no da un poco de vértigo este paso?

Sí, siempre da, he estado muy a gusto trabajando estos cuatro años en el Congreso y he sentido reconocido mi trabajo por propios y extraños, pero tenía una responsabilidad como militante y mi obligación era presentarme porque en la política también hay obligaciones.

“El fin del bipartidismo ha sido importante y muy bueno para Castilla y León

Decidió hacerlo, con Silvia Clemente como rival, a unas primarias en las que, a priori, era el perdedor. Muchos ciudadanos lo vieron como un acto de valentía. Creo que sí. Los ciudadanos de Castilla y León no entendían el mensaje que se quería dar con Clemente, porque, en general, están esperando un cambio como agua de mayo y veían que ésta era una ocasión, por eso muchos no entendían que fuera precisamente esta persona que llevaba tanto tiempo vinculada al PP.

¿La desaparición del bipartidismo puede convertir a Cs en el partido que decida quién gobierna Castilla y León?

Estamos muy contentos con la evolución de las encuestas porque seguimos creciendo en intención de voto y esto nos indica que, muy probablemente, para las autonómicas mejoremos y nos permita encabezar el cambio sin complejos. De lo que se trata es de quién visibiliza ese cambio que la

Comunidad necesita y Ciudadanos tiene muchas opciones. Tenemos muchas posibilidades de encarnar el cambio y la renovación después de 30 años de gobierno del PP. Castilla y León necesita una regeneración con un partido moderado, de centro, liberal y reformista y, nosotros simbolizamos el cambio sensato, ni PP ni PSOE.

Mucho se está hablando de despoblación y de la España vaciada. ¿Todavía se puede frenar la pérdida de población en Salamanca y en el resto de la Comunidad?

Creemos que sí, pero no practicando las mismas políticas de los últimos 30 años, con una pérdida de más del 10% de la población. Llevamos 200 años con diputaciones y se siguen perdiendo habitantes. Necesitamos políticas reales y efectivas con medidas concretas. Proponemos rebajas fiscales del 60%, apoyo al emprendimiento, cuota cero para los autónomos y, sobre todo, hay que tener claro de qué quiere vivir esta Comunidad dentro de 30 años, sin pensar en ayudas y subvenciones. Castilla y León tiene mucha capacidad, cuenta con cuatro universidades públicas y hay futuro. Tenemos que apostar por la única industria que nunca se verá deslocalizada, el patrimonio cultural y natural; y por dejar aquí todo el valor añadido de nuestra industria agroalimentaria. Tenemos que ser capaces de competir en condiciones de igualdad con el resto de empresas de otras comunidades. Confiamos en nosotros y confiamos en la igualdad, vamos a pelear y ser imbatibles en la defensa de la igualdad.

¿Su principal preocupación?

Es estar a la altura de lo que los ciudadanos nos demandan, contar con los mejores y evitar la política partidista. Y que cuando pasen cuatro años, hayamos sido capaces de cambiar el rumbo de esta Comunidad y hacer algo efectivo y beneficioso y no de ocupar simplemente un espacio en los periódicos. Lo importante en la política es hacer cosas que cambien la vida real de la gente. Mejor sanidad, menos listas de espera, que Castilla y León deje de perder población y regresen los castellano y leoneses que se han marchado o que las universidades mejoren sus rankings. En política hay que hacer cosas útiles para los demás porque es una vocación de servicio y lo que nos tiene que preocupar es que los ciudadanos vivan, crezcan y mueran mejor.



Francisco Igea, candidato de Ciudadanos a la Junta

¿Se ve presidente de Castilla y León?

Voy a pelear porque así sea. Los ciudadanos que creen en el cambio de verdad, que tienen esperanza e ilusión, nos ven más a nosotros que al PSOE y al PP.

En el panorama político nacional, parece que esta Comunidad pinta poco o nada, frente al poder de partidos nacionalistas.

Tenemos muy poca capacidad de decisión porque desgraciadamente, hasta ahora, se había ido al bando de los nacionalistas, por eso ha sido tan importante para esta Comunidad el fin del bipartidismo. Y resulta decisivo que esos 9 escaños que antes daban mayorías nacionalistas sean por los que se pelea en Castilla y León. La lucha por estos escaños, de provincias con 3 y 4 diputados, es la que nos dará la fuerza que tradicionalmente han tenido los nacionalistas.

Buen conocedor de la situación de la sanidad, Salamanca arrastra las mayores listas de espera quirúrgicas. ¿Es por falta de medios o por mala gestión de los recursos?

Es un problema de mala gestión pura y dura, no por falta de personal cualificado o quirófanos, que los hay, es de gestión y tiene

mucho margen de mejora. También se necesita transparencia, para que realmente los ciudadanos sepan cómo funciona la sanidad. Ha habido problemas de oscurantismo y libre designación y consideramos que es urgente un cambio radical, se necesita voluntad, aunque a veces los cambios exigen esfuerzos. Lo que no se puede es seguir en sanidad con una política conservadora hasta en la Fundación Anclaje. Porque así estamos en Castilla y León, anclados, intentando no movernos y manteniendo el puesto y la política clientelar.

¿Cómo son sus relaciones con Alfonso Fernández Mañueco y Luis Tudanca?

Correctas dentro de la política, tampoco hemos tenido mucha relación, pero ninguno de los dos simboliza ni la ilusión ni la esperanza.

Por políticos y candidatos en la Comunidad no será.

Hay demasiados políticos profesionales con exceso de devoción por la política. Siempre presentes en todos los actos, con sus discursos, restando protagonismo a los verdaderos profesionales, a los que protagonizan la vida de la Comunidad. La política está muy sobrada de actos, festejos y pom-

posidad, es excesivamente pomposa y muy escasa de resultados. Ciudadanos quiere vaciar la Comunidad de eventos pomposos y llenarla de resultados, profesionalidad y esperanza con una manera más honesta y humilde de hacer la política, pero mucho más efectiva y profesional.

“Voy a pelear por ser el presidente de la Junta, los ciudadanos que creen en el cambio nos ven más a nosotros que al PSOE y al PP

Afronta una campaña intensa, recorriendo la Comunidad, pero con la normalidad con la que no la pueden realizar compañeros de su partido en otras zonas de España. Inés Arrimadas en la visita que realizó a Salamanca se sorprendió de que nadie la insultara.

Me dejó helado, conmovido, aquí no lo pensamos porque prima la normalidad. Qué vida la de estas personas que son insultadas, acosadas, perseguidas. Los políticos tenemos muchos defectos, pero a veces no valoramos lo que supone para algunos dedicarse a esto, defendiendo la igualdad de los españoles, se valora poco.

¿Qué le pareció que la concejala Ana Suárez Otero dijera que se marchaba si ganaba las primarias Silvia Clemente?

Fue un gran gesto, no fue la única persona, y eso demuestra que hay políticos que tienen más convicciones que apego, es muy de agradecer. Ana es un símbolo de lo mejor de la política y estas son las personas que uno quiere tener a su lado. Me hizo muchísima ilusión, por el orgullo de estar en un partido con ella y con más personas que durante la campaña de primarias me han apoyado. El partido demostró que está lleno de gente que cree de verdad en la política y con ganas de participar en el cambio.



Pablo Fernández / Candidato de Podemos a la Junta de Castilla y León

“Nos jugamos cambiar la despoblación por repoblación y la precariedad por trabajo digno”

Mensaje para los indecisos: “Que voten, que no se conformen con la opción menos mala y que busquen lo mejor, porque es posible un cambio en Castilla y León”

El próximo 26 de mayo “nos jugamos el futuro”, subraya Pablo Fernández, candidato de Podemos a la Junta de Castilla y León. “Nos jugamos cambiar la despoblación por repoblación, transformar la precariedad en estabilidad y en trabajo digno, fortalecer los servicios públicos” y, en la misma medida, “construir una Comunidad Autónoma más justa”. Asegura que, hasta ahora, “a la izquierda le ha faltado ambición” para desbancar al PP tras más de tres décadas de gobierno del PP. “Hacer ver que el cambio es posible” ha sido la principal contribución de Podemos tras su entrada en las instituciones, “hemos realizado la labor de la auténtica oposición”.

¿Qué se juega Castilla y León el próximo 26 de mayo en las urnas?

Nos jugamos el futuro. Después de 30 años de gobierno del PP nos jugamos tener un gobierno de verdadero cambio y progreso que haga que las personas por fin sean lo primero. Nos jugamos cambiar la despoblación por repoblación; transformar la precariedad en estabilidad y en trabajo digno; nos jugamos el acabar con la sangrante brecha salarial y laboral que padecen las mujeres; el futuro de las pymes y los autónomos; nos jugamos el fortalecer nuestros servicios públicos; nos jugamos acabar con las privatizaciones y los recortes del PP; nos jugamos construir una Comunidad Autónoma más justa, más digna en la que la equidad y la solidaridad sean los valores que imperen y una Comunidad en la que también se erradiquen las desigualdades interprovinciales.

¿Cuál ha sido la principal aportación de Podemos tras su entrada en las instituciones de Castilla y León?

Hacer ver que el cambio es posi-

ble. Hemos realizado la labor de la auténtica oposición y hemos acercado las Cortes de Castilla y León a la ciudadanía. Creo que hemos conseguido romper ese muro que alejaba a nuestras paisanas y paisanos de las Cortes y nuestra principal aportación ha sido ser la auténtica oposición, realizar un verdadero trabajo de cambio sustentado en propuestas concretas, fruto de haber recorrido todo el territorio, de conocer la problemática de nuestra gente para poner las soluciones.

Si hacemos un diagnóstico de Castilla y León, ¿cuáles son los principales problemas o dolencias de esta región?

El principal problema es la despoblación. Nos estamos desangrando poblacionalmente, y también hay que decir que la despoblación no es un fenómeno meteorológico, sino que es el resultado de las catastróficas políticas del PP. La despoblación también es el corolario de una serie de problemas como la precariedad laboral, la destrucción de autónomos, la falta de apoyo a nuestro sector primario, la erosión y el terrible menoscabo al que el PP ha sometido a los servicios públicos.

Estamos a tiempo de paliar el problema de la despoblación en Castilla y León?

Estamos a tiempo. En el medio rural urge una Estrategia Integral de Repoblación, con cinco ejes. El primero, el económico; desde el gobierno autonómico se debe asegurar un empleo digno, y apostamos por una renta para los mayores de 16 años que carezcan de ingresos o sean inferiores al SMI. Una renta ligada a procesos de formación, empleo y emprendimiento y con una duración máxima de 5 años.



Pablo Fernández, candidato de Podemos a la Junta de Castilla y León

El segundo eje es el habitacional, con un parque de vivienda pública de alquiler. El tercer eje, impulso de los servicios públicos, educación, sanidad y servicios sociales, especialmente en el medio rural. Apostamos por una educación pública, universal y gratuita (0 a 3 años), y por una universidad pública gratuita. Es imprescindible bajar las tasas universitarias, las terceras más caras de España. Si gobernamos, nos comprometemos a reducirlas al menos en un 20%. En cuanto a sanidad, revertir los recortes del PP, incrementar la inversión al menos hasta un 8% del PIB. El cuarto eje, las infraestructuras. Abogamos por un ferrocarril convencional que cohesione la Comunidad, por adecentar las carreteras, especialmente las secundarias. Y vamos a garantizar la cobertura de internet de banda ancha; es vergonzoso que prácti-

camente un 60% del territorio de la Comunidad carezca de acceso a internet. El quinto eje, el fiscal, con medidas de discriminación fiscal positiva para el medio rural.

¿Cómo generar oportunidades para evitar la marcha de jóvenes y retener el talento?

Es necesario llevar adelante políticas integrales. Esto pasa entre otras cosas, como decía antes, por reducir las tasas universitarias al menos en un 20%, por apostar por el I+D+i en aras de cambiar el modelo productivo y empezar a generar empleo de calidad, por impulsar a las pymes y autónomos. Vamos a establecer una ley de segunda oportunidad en aras de reflotar aquellos negocios que atravesasen por dificultades, porque estamos cansados de que en este país se haya rescatado con dinero público a autopistas, a multinacionales y a

bancos. Y también vamos a llevar a cabo un plan de retorno de talento para que puedan volver las miles de personas expulsadas por el PP.

¿Qué ha faltado en la izquierda de Castilla y León para desbancar antes al PP?

Lamentablemente, lo que ha faltado ha sido ambición. El PSOE ha estado muy cómodo en su labor de oposición, ha estado absolutamente apoltronado. Ha sido a partir de la irrupción de Podemos en las Cortes cuando comienza a vislumbrarse la oportunidad real de propiciar un cambio político. Nosotros tenemos esa firme determinación de cambiar las cosas, la voluntad política de producir un giro copernicano en las políticas desarrolladas.

¿Se fía de las encuestas?

Las encuestas son una foto fija en un panorama que es muy voluble, en un contexto político que es totalmente volátil. Para nosotros la mejor encuesta es el trabajo diario, en estos últimos cuatro años hemos recorrido todos los rincones de Castilla y León hablando con nuestros paisanos y paisanas, mirando a los ojos a nuestra ciudadanía, conociendo sus problemas, sus anhelos, sus quejas, y transformándolas en propuestas para generar un cambio.

¿Qué le diría a los todavía indecisos?

Que la única garantía de auténtico cambio en Castilla y León es Podemos. Les diría que voten, que vayan a votar sin miedo, que no se conformen con la opción menos mala y que busquen lo mejor. Que es posible un cambio en Castilla y León, que el verdadero poder no reside en los grandes bancos ni en la multinacionales, sino en la ciudadanía.

RADIO TELETAXI

923 25 00 00

pidetaxi.es
tu app para pedir taxi

www.taxisalamanca.com

Descárgala gratis



TAMBIÉN SE CELEBRAN LAS AUTONÓMICAS Y EUROPEAS

La provincia afronta el 26M aferrada al bipartidismo en más del 65% de los municipios

PP y PSOE siguen siendo las únicas opciones que se presentan en más de 240 circunscripciones de la provincia de Salamanca



Una de las mesas electorales en Vitigudino el pasado domingo 28 en las Elecciones Generales | FOTO: MIGUEL CORRAL

El bipartidismo (PP-PSOE) sigue siendo la tendencia predominante en las listas a las elecciones municipales del próximo 26 de mayo en la provincia de Salamanca, ya que en el 66% de los municipios solo concurrirán estas dos formaciones con sendas listas. En total, en 249 circunscripciones electorales (sin contar las pedanías) se presentarán únicamente dos listas a las municipales, tal y como se constata al revisar las candidaturas publicadas por la Junta Electoral en el Boletín Oficial de la Provincia (BOP).

Fuera de las grandes ciudades, y de las capitales de provincia, romper el bipartidismo resulta más complicado, máxime si se tiene en cuenta la pérdida de población del medio rural que, lógicamente, también influye en la presentación de un mayor o menor número de candidaturas.

Los municipios de Salamanca en los que se presentan más listas electorales

Sin contar con Salamanca capital donde se presentan 9 listas (PP, PSOE, Ciudadanos, Contigo Somos Democracia, Prepal, UPL, Ganemos

Salamanca, Vox y PCTE) Santa Marta de Tormes, con 8 candidaturas (PP, PSOE, IU, Contigo Somos Democracia, Agrupación de Electores Santa Marta Decide, Ciudadanos, Podemos y Vox), es el municipio con más opciones entre las que elegir en las elecciones municipales. Se da la circunstancia de que Santa Marta es uno de los pocos municipios en los que el partido de ultraderecha Vox presenta lista (también lo hace en Tejeda y Segoyuela, además de la capital).

Otro municipio del alfoz se sitúa entre los que cuentan con más

candidatos a las municipales, Carbajosa de la Sagrada, con 7 listas (PP, PSOE, Ciudadanos, IU, Carbajosa Avanza, UPyD y Podemos).

En Béjar, por su parte, son 5 las candidaturas que se presentan a las municipales (PSOE, PP, Ciudadanos, Tú Aportas y Entre Todos Izquierda Unida).

Cinco candidaturas se presentan también en Ciudad Rodrigo (PSOE, PP, Ciudadanos, Ciudad Rodrigo en Común y Podemos). En Peñaranda, Vitigudino, Alba de Tormes y Ledesma se presentan 4 candidaturas en cada municipio.

Fuera de las grandes ciudades y de las capitales de provincia romper el bipartidismo resulta más complicado

SECTOR AGRARIO

NUESTRO COMPROMISO ES TU TRANQUILIDAD

TÚ ESCUCHAS A TU CAMPO, NOSOTROS TE ESCUCHAMOS A TI.



En Unicaja Banco llevamos muchos años trabajando junto a profesionales del sector agroalimentario como tú. Eso nos ha permitido detectar tus necesidades y crear productos a medida para cubrirlos: desde financiación hasta medios de pago y previsión.

Con nuestra oferta de soluciones tendrás el apoyo necesario para mejorar tu producción, rentabilizando tu negocio y aumentando tu seguridad.

UNICAJABANCO.ES





Relevos históricos en el Alfoz

Las listas del PP presentan cambios reseñables en las Villares, Aldeatejada, Monterrubio o Castellanos de Moriscos, mientras que el PSOE renueva a sus candidatos en municipios fuertes como Villamayor, Santa Marta o Doñinos

Las elecciones del 26 de mayo traen importantes cambios en las candidaturas presentadas en los ayuntamientos del Alfoz salmantino. El relevo más llamativo se produce en Villares de la Reina, donde un histórico de la política en la provincia y del Partido Popular como es José Martín Méndez, que tras más de cuatro décadas como alcalde de la localidad, deja paso a quien en las últimas legislaturas ha sido su mano derecha. Miguel Ángel Pérez Porteros, hasta ahora teniente de alcalde de Villares de la Reina, es quien encabeza la lista del PP para los próximos comicios.

El Partido Popular también se ha visto obligado a renovar su candidatura en Aldeatejada. Enrique García Mariño será el sucesor de otro de los alcaldes históricos del PP en el Alfoz, Herminio Velasco, que ya había anunciado que no seguiría al frente del Ayuntamiento tras 16 años como regidor y ocho



Enrique García Mariño, candidato del PP en Aldeatejada



Miguel Ángel Pérez Porteros, candidato del PP en Villares de la Reina



Montserrat Martín, candidata del PSOE en Doñinos



Carlos Perelátegui, candidato socialista en Villamayor



Patricia Diego, candidata de Ciudadanos a la Alcaldía de Pelabravo

Patricia Diego abandona el PP para ser la candidata de Cs en Pelabravo

como concejal. García Mariño desarrolla actualmente su labor en el Ayuntamiento como primer teniente de alcalde, además de ser el responsable de las concejalías de Economía y Hacienda, Deportes, Tráfico y Transporte.

Manuel José Moro tampoco optará a la reelección como alcalde de Monterrubio de Armuña, siendo Manuel Marcos Robles el número uno de la candidatura presentada por el PP de Salamanca. Otro popu-

lar que no repite como candidato en los próximos comicios municipales es Ángel Molina en Castellanos de Moriscos, localidad que tras el 26 de mayo podría tener a Victoria Manjón Barrera como nueva alcaldesa.

Entre las localidades en las que el Partido Popular sí mantiene a sus candidatos destacan Villamayor, con Ángel Luis Peralvo; Santa Marta, con David Mingo; Cabrerizos, con Lourdes Villoria a la cabeza, y Carbajosa de la Sagrada, con Pedro Samuel Martín.

En cuanto al PSOE, los cambios más llamativos en las listas se producen en Villamayor de Armuña y Doñinos de Salamanca. En el primero será Carlos Manuel Perelátegui el número uno de la lista, tomando así el relevo del actual alcalde, Manuel Gago, mientras que Montserrat Martín será la candidata socialista al Ayuntamiento de Doñinos en sustitución de otra histórica del partido como Carmen García Romero, quien fuera alcaldesa y actualmente concejala y

también portavoz en la Diputación.

Otras caras nuevas que se suman a las candidaturas socialistas para las elecciones municipales son Sara Sánchez Hernández, en Carbajosa de la Sagrada; David Ramos Montero, en Aldeatejada; y Florián Alonso Vicente, en Santa Marta de Tormes.

Respecto a Ciudadanos, la formación naranja renueva candidato en Santa Marta de Tormes, donde Pedro González es el cabeza de lista, quedando apartado el hasta ahora portavoz, Jesús Martín. Pero

especialmente reseñable es el caso de la alcaldesa de Pelabravo, Patricia Diego Sánchez, que abandona el Partido Popular para ser la cabeza de lista de la candidatura de Cs en los próximos comicios municipales. Otro alcalde que se pasa a Ciudadanos es el de Carrascal de Barregas, Cándido Cabezas, que ahora gobierna con UPyD, municipio en el que el PP ha apostado por Guillermo Rivas Gil como candidato y para encabezar una lista que presenta "una renovación importante".



Santa Marta de Tormes

Plaza España s/n 37900 Santa Marta de Tormes
Tlf: 923 200 005 / Fax: 923 200 101



**HASTA
5.000€
DE DESCUENTO**



**FERIA DEL
AUTOMÓVIL
16AL18DEMAYO**
VEHÍCULOS NUEVOS Y DE OCASIÓN
SALAMANCA2019

C/PRIMERA 21 - CARBAJOSA DE LA SAGRADA
Regístrate en www.gruponani.com





Lourdes Villoria / Alcaldesa y candidata del PP en Cabrerizos

“Las elecciones municipales se ganan con el trabajo que día a día se realiza”

Tras 16 años gobernando el Ayuntamiento, afronta los próximos comicios con “una experiencia renovada y demostrada” y con nuevos proyectos como la mejora de los accesos a la urbanización Las Dunas o la puesta en marcha del programa Ciudad de los Niños

Tras 16 años como alcaldesa de Cabrerizos, Lourdes Villoria afronta unas nuevas elecciones municipales como candidata por el Partido Popular al Ayuntamiento. Asume el reto con “una experiencia renovada y demostrada” y con total conocimiento del municipio en todos los ámbitos. “Siempre he creído y creo en Cabrerizos”, asegura, destacando que seguirá trabajando “con esfuerzo y dedicación” para mejorar el bienestar de todos los vecinos.

Tras cuatro legislaturas gobernando el municipio, ¿cómo afronta estas nuevas elecciones?

Me presento a la reelección con la misma ilusión que en anteriores ocasiones, pero con una mayor experiencia en la gestión municipal por estos 16 años que he estado como alcaldesa. Sobre todo con la ilusión de seguir mejorando las vías de acceso al municipio tras haber realizado el carril bici y peatonal por el Camino de Salamanca y haber comenzado ya la segunda fase del proyecto, que está a punto de finalizar.

Las elecciones municipales no se ganan solamente con los 15 últimos días de campaña, sino con el trabajo que día a día se realiza, con horas de dedicación al Ayuntamiento, a las personas, vecinos, hablando, tratando con la gente, interesándose y resolviendo problemas.

¿Qué destacaría de los logros conseguidos en todos estos años por el Partido Popular de Cabrerizos?

En todos estos años gobernando con el PP hemos dado y conseguido estabilidad, crecimiento económico, seguridad, progreso y calidad de vida para nuestros vecinos, nuestros niños, jóvenes, mujeres, mayores y familias. Por todo ello, Cabrerizos sigue siendo un municipio para vivir y disfrutar.

También hemos conseguido un objetivo muy importante, que es no tener deuda, lo que nos ha permitido liberar fondos que irían destinados al pago de deuda y los intereses para destinarlos a otros fines que consideramos prioritarios para nuestro municipio. Esta situación de deuda cero nos ha permitido, por una parte, la congelación de tasas e impuestos, y por otra, posibilitar un mayor gasto e inversión en aquellas áreas que más lo necesitan. Se ha pasado de



Lourdes Villoria, candidata del PP a la Alcaldía de Cabrerizos | FOTO: ÁNGEL MERINO

una deuda por vecino de 357 euros en el año 2007, fecha en la que el PP de Cabrerizos accedió al gobierno municipal, a que ningún vecino tenga deuda.

¿Cuáles han sido las inversiones más importantes de esta legislatura?

Considero el proyecto más importante en esta legislatura el de la mejora de los accesos a Cabrerizos por el Camino de Salamanca. Se realizó la obra del carril bici y paseo peatonal con una inversión de 300.000 euros y, actualmente, estamos en la ejecución de la segunda fase, con un presupuesto de 250.000 euros de Planes Provinciales. Esta fase contempla la construcción de una nueva acera, canalización de todo el tendido eléctrico y telefónico, con canalización de aguas pluviales y pavimentación del firme y señalización de viales.

Otro proyecto importantísimo que se ha llevado a cabo es la recuperación de un gran tramo de la ribera del Tormes a su paso por Cabrerizos gracias a una subvención de 105.000 euros de la Diputación. Además de la limpieza del cauce del río, la adecuación de las zonas de paso y la instalación de un pantalán y nuevo mobiliario urbano, se ha creado un mirador sobre el río Tormes con su playa de arena en la zona denominada Arenal del Ángel.

También han apostado en estos cuatro años por las infraestructuras deportivas y de ocio.

Los distintos equipos de Gobierno del PP hemos sido sensibles a la configuración demográfica de Cabrerizos, donde abundan niños y jóvenes, para la creación de nuevas instalaciones deportivas y de ocio, como es la piscina municipal con renovación íntegra de los vestuarios en 2018 o el pabellón cubierto

Vicente del Bosque. En el campo de fútbol se ha instalado césped artificial y ahora estamos realizando una fase más de vestuarios. También se ha construido alrededor del mismo una pista polideportiva, pista de pádel y pista de patinaje, se ha realizado una zona ajardinada con instalación de juegos biosaludables y zonas de juegos y en estos momentos estamos realizando una pista de 3x3 y una zona de parque infantil.

En cuanto a parques y jardines, se han llevado a cabo actuaciones de mejora en todos ellos, destacando el Parque de la Recorva con la creación de un carril bici en todo el paraje. Asimismo, se ha mejorado la pavimentación y asfaltado en todos los accesos principales del municipio, así como las calles del núcleo principal del mismo.

Junto a las áreas de Cultura y Educación, otra de las priorida-

des en su gestión ha sido el empleo.

Uno de nuestros objetivos primordiales en esta legislatura, y del que nos sentimos especialmente satisfechos, ha sido la creación de empleo y el impulso a la formación profesional para mejorar la capacidad de inserción laboral de los demandantes. Se han conseguido varios Programas Mixtos de Formación y Empleo de los que se han podido beneficiar 23 desempleados, que han llevado a cabo la creación del carril bici y paseo peatonal en el paraje de la Recorva, el acondicionamiento de zonas verdes y la pintura de espacios libre y edificios municipales.

En cuanto a Cultura y Educación, uno de los proyectos para la próxima legislatura será la puesta en marcha del programa Ciudad de los Niños, que ya se desarrolla con gran éxito en otros municipios de la provincia. Contamos con Escuelas de Música y de Idiomas y con una Escuela de Ocio y Entretenimiento para conciliar la vida laboral y familiar, el programa Actívate para mayores de 60 años, y desde el Centro Cultural se desarrollan proyectos como la escuela de baile para jóvenes, niños y adultos, taller de dibujo y taller de restauración, sin olvidar las actividades que se organizan desde la biblioteca.

¿Cuál es el proyecto estrella planteado para la próxima legislatura?

Tenemos un proyecto de gran envergadura, que estará incluido en nuestro programa electoral, para la mejora de los accesos a la zona de la urbanización Las Dunas desde la carretera de Aldealengua que contempla una entrada más amplia, así como la canalización de todo el tendido eléctrico y telefónico, la canalización de aguas pluviales, pavimentación del firme y señalización de viales, y una nueva parada para el autobús. Se va a llevar a cabo contemplando que la urbanización, que cuenta con unas 80 parcelas, ya se ha cedido al municipio. Nuestra intención también es seguir con la recuperación y adecuación de otros tramos de la ribera del río a su paso por Cabrerizos, acabar las actuaciones planteadas en el recinto del campo de fútbol y seguir con la pavimentación y asfaltado de las calles del núcleo principal del pueblo.



Pedro Samuel Martín / Alcalde y candidato del PP en Carbajosa

“Se suman al equipo personas bien formadas y con ganas de mejorar la vida de los vecinos”

El actual alcalde afronta unas nuevas elecciones municipales con “ilusión y mucha responsabilidad” y con la confianza de poder dar continuidad al trabajo realizado en estas tres últimas legislaturas

Tras casi tres legislaturas como alcalde de Carbajosa de la Sagrada, Pedro Samuel Martín afronta unos nuevos comicios municipales como candidato por el Partido Popular con “ilusión y mucha responsabilidad” y con el objetivo de contar con el respaldo de los vecinos para dar continuidad al trabajo realizado durante estos casi 12 años. Destaca que durante la campaña electoral “continuaremos escuchando a nuestros vecinos y contándoles en primera persona los proyectos que tenemos preparados para Carbajosa” y deja claro que “nuestra campaña no consistirá en criticar al contrario”.

Después de casi tres legislaturas como alcalde, ¿cómo afronta estas nuevas elecciones?

Pues con ilusión, con mucha responsabilidad y con ganas de poder poner en marcha los proyectos que tenemos para Carbajosa y que suman a todas las iniciativas que hemos desarrollado durante todos estos años.

¿Qué destacaría de la candidatura del PP? ¿Hay caras nuevas?

Es una candidatura en la que la no falta la experiencia de las personas que me han acompañado durante estos años y que conocen el municipio y la gestión municipal como la palma de sus manos, pero también con caras nuevas. Se suman al equipo personas bien formadas, que viven en el pueblo y que tienen las mismas ganas que nosotros de hacer cosas para mejorar la vida de sus vecinos.

¿Cuáles han sido las inversiones más importantes de esta legislatura?



Pedro Samuel Martín, candidato del PP a la Alcaldía de Carbajosa

La verdad es que ha sido una legislatura en la que hemos podido poner en marcha numerosas inversiones. Son muchísimas, pero puedo señalar a modo de resumen la creación del recinto ferial, que se ha convertido en un gran espacio para el disfrute además de un cómodo aparcamiento para los usuarios de las instalaciones deportivas; las mejoras de las instalaciones deportivas tanto del

Complejo Deportivo Exterior y del pabellón, como de las ubicadas en las urbanizaciones del municipio; la creación de la Vía Verde; las mejoras en los parques infantiles; y la recuperación de un entorno único como es la Vaguada de los Requesenes, que se ha convertido en el pulmón verde de Carbajosa. A eso podemos sumar todas las mejoras y reformas de las calles, de la plaza del Ayuntamiento, la

plaza del Altozano, etc.

Pero tampoco nos podemos olvidar de todas las gestiones realizadas para mejorar el servicio del agua y para la puesta en marcha de la red separativa del agua. También las actividades continuas de educación, cultura y deportes, las fiestas, y los programas educativos de Ciudad de los Niños, Centro Joven y desde hace muy poco, CiberCarba. Podría seguir contando iniciativas

y actuaciones porque cuatro años dan para mucho y creo que los hemos aprovechado bien.

¿Y los logros conseguidos en estos años de los que se siente más satisfecho como alcalde?

De haber contribuido a transformar y mejorar poco a poco nuestro municipio y favorecer que nuestros vecinos se sientan felices de vivir en Carbajosa.

Tienen ya elaborado el programa con el que concurrirán a los comicios, ¿hay algún proyecto estrella para la nueva legislatura?

Nuestro conocimiento del municipio, el contacto directo con los vecinos, y la gestión del día a día nos ha ayudado a confeccionar este programa que ya tenemos preparado y que daremos a conocer muy pronto a nuestros vecinos.

¿Cómo tienen planteada la campaña electoral?

Seguiremos haciendo lo que hemos hecho hasta ahora. La campaña no va a alterar nuestro trabajo. Continuaremos escuchando a nuestros vecinos y contándoles en primera persona los proyectos que tenemos preparados para Carbajosa. Lo que sí aseguro es que nuestra campaña no consistirá en criticar al contrario.

Todas nuestras actuaciones las hemos realizado con las mejores intenciones. Podemos habernos equivocado en ocasiones, pero si algo hemos pretendido en estos años es intentar ponernos en la piel de nuestros vecinos, interesarnos por los problemas que les afectan y también empatizar y solidarizarnos con las preocupaciones que nos han podido transmitir cada uno de ellos. Y esto lo seguiremos haciendo también en campaña.

¿Qué lugar buscas para vivir?

- 7.000 habitantes
- Múltiples servicios: educación, salud, ocio...
- Amplios espacios verdes
- Polígonos industriales (más de 400 empresas)
- Actividades educativas, culturales y deportivas

Carbajosa de la Sagrada

... Si quieres saber más...
Ven a conocernos



www.carbajosadelasagrada.es



PP, PSOE, Cs y una lista independiente optan a la Alcaldía de Vitigudino

Germán Vicente (PSOE), Luisa María de Paz Palacios (PP), José Antonio Pérez Blanco (Cs) y Julio Santiago Delgado (CSD), los cabezas de lista en unos comicios impredecibles

No es la primera, tampoco será la última, pero no es frecuente ver en Vitigudino cuatro candidatos a presidir su Ayuntamiento, aunque es cierto que en los últimos 16 años este hecho se ha repetido en dos ocasiones y con resultados bien distintos. Así, hasta cuatro candidaturas concurren a los comicios del 26 de mayo en la capital de la comarca, PSOE, PP, Cs y la nueva formación Contigo Somos Democracia (CSD).

En estas elecciones 2019 el PSOE es el único que repite candidato con el actual alcalde, Germán Vicente, al frente. El PP presenta una lista renovada, aunque varios de sus integrantes ya han pasado por las listas populares, incluso dos de ellos son concejales en la actualidad. La lista popular está encabezada por Luisa María de Paz Palacios.

Y tanto en Cs como en CSD coinciden exconcejales e incluso exalcaldes que anteriormente estuvieron en las filas tanto del PP como del PSOE y otros partidos, alcaldes, concejales e incluso hasta diputados provinciales y procuradores. En el caso de Cs, la lista está encabezada por José Antonio Pérez Blanco, diputado provincial del PSOE en la legislatura 1983-1987. Y CSD está encabezada por el exalcalde y procurador del PP, Julio Santiago, que tras un 'descanso' de cuatro años regresa a la política local, y lo hace con Antolín Alonso de número 2, concejal no adscrito en la actualidad tras su expulsión de Cs.

En la lista socialista, Germán Vicente ha movido los puestos de



Arriba, Luisa María de Paz, y Germán Vicente, y abajo, José Antonio Pérez Blanco y Julio Santiago | CORRAL

cabeza e introducido en el tercer puesto a María José Vicente, que también fue concejala por el PP en la legislatura 2003-2007. De segundo le acompaña Antonio Vicente, actual concejal de Cultura, mientras que el cuarto y quinto puesto son para Javier Muñoz y Pepe Cordobés, primer y segundo teniente de alcalde. El puesto número 6, que sería el de la mayoría absoluta, es para otra mujer, Socorro Herrero.

En el PP, Luisa María de Paz Palacios se hace acompañar de un equipo joven, pues presenta de números 2 y 3 a Óscar Martín Ballesteros y Victoria Rodríguez, res-

pectivamente, introduciendo como números 4 y 6 a los actuales ediles José Antolín Alonso Vicente y José Hernández Sevillano. El número 5 lo ocupa Alberto Moro. Es la lista más joven de las que concurren, al menos en sus seis primeros puestos.

En Cs, el exdiputado socialista, José Antonio Pérez Blanco, tiene de número 2 al actual portavoz del PP, José María Herrero Pereña, seguido de Isabel María Cañizal y Manuel José García. La actual concejala de Cs, Patricia Rodríguez, ocupa el puesto 5 seguida de Alicia Gonzalo Vicente. Y en CSD, además de Antolín Alonso como número 2,

Julio Santiago ha fichado a Leticia Cuesta, habitual de las listas del PP, Alazne Nacar del Arco, Raúl Polo y Santiago Hernández.

Con todo esto es difícil hacer quinielas, pero lo que parece casi inexorable es que uno de los partidos 'pequeños' sea el que 'corte el bacalao' en el Ayuntamiento de Vitigudino la próxima legislatura, algo en lo que son veteranos los números 1 y 2 de CSD, pues han protagonizado distintos pactos cada uno en formaciones distintas y que todas acabaron en ruptura, la última en 2013 por la renovación de las sepulturas.

Al menos seis municipios de la comarca tendrán nuevo alcalde

■ Al margen de las listas de Vitigudino y Lumbrerales, en el resto de municipios tampoco hay muchos cambios inesperados, aunque sí se dan algunas cuestiones de especial interés, como es el caso de Vilvestre, donde concurren nada menos que cuatro formaciones, PP, PSOE, Cs y una independiente encabezada por un exconcejal del PP que abandonó este grupo en la actual legislatura. Otro caso llamativo, aunque conocido por todos, es el cambio de filas del actual alcalde de Cipérez, Francisco Alonso, que pasa del PSOE a encabezar la lista popular.

En Villavieja de Yeltes se presenta una lista más, será Cs e intentará acabar con la hegemonía del PSOE liderado por el actual alcalde, Jorge Rodríguez, que concurre con una lista renovada. El PP también repite cabeza de lista con Iván del Arco. Asimismo, en Hinojosa tendrán también tres listas después de que el concejal expulsado por el PP, Félix Galante, se haya hecho un hueco en Cs.

Otro de los pueblos que crece hasta las tres listas es Cabeza del Caballo, donde a PP y PSOE se suma Cs. Lo mismo sucede en Masueco y con las listas del PP y PSOE muy renovadas. También el partido naranja tendrá lista en Yecla de Yeltes y un candidato en Villar de Peralonso.

Entre los alcaldes actuales que no repiten, merecen especial mención Pedro Sánchez en Lumbrerales, Bernardo García en La Fregeneda, Diego Ledesma en Saucelle, Ignacio Abarca en Yecla de Yeltes, y Marceliano Sevilla en Masueco. Tampoco repite Isabel Pérez en Saldeana.

Caras nuevas al Ayuntamiento de Lumbrerales

ESTER CORREDERA

■ Las tres candidaturas que se presentan a la elecciones municipales para el Ayuntamiento de Lumbrerales ofrecen muchas caras nuevas. Tan sólo repiten el cabeza de lista por Ciudadanos, Carlos Pedraz Martín y Esther Santiago González en el segundo puesto, y el hasta ahora teniente alcalde, Javier Martín Rodríguez que va el primero de la lista por el Partido Popular. Respecto a la candidatura de PSOE, con Jesús Herrero Herrero a la cabeza, la renovación es total. También es reseñable la edad media de los candidatos en todas las listas que está entre los 28 años de Pedraz y los 51 de Herrero.

El PP ofrece una candidatura novedosa, excepto el cabeza de lista, con la incorporación de Ana Isabel Martín Rengel, Manuel Santiago Arroyo y María Fátima Fernández Iglesias, en los primeros puestos. Manuel Arroyo Villoria, Ángel Herrero Tabernero, Luis Miguel Villoria Sánchez, Santiago Nogales Santiago y Manuel Santiago Pascual completan la lista de candidatos.

Ciudadanos, por su parte, mantiene, además de a Carlos Pedraz y Esther Santiago, a Rosa María del Pozo Comerón y Manuel Barahona Pablos, que ya fueron en la lista en la convocatoria del 2015, pero tiene caras

nuevas: Nerea Grandes Dominuez, Ángel Borrego Sánchez, Leticia García Simal, Yolanda Herrero Hernández y María Carmen Rodríguez Arroyo.

Respecto a la candidatura del PSOE, está formada por gente nueva y por varios históricos del partido en Lumbrerales. Entre las novedades figuran, además de Jesús Herrero Herrero en la cabeza, Manuel Santos González, María del Carmen Rodríguez Sánchez, Ramón Herrero Hernández y Noelia Pacheco Arroyo. Julián Mateos Chico, Narciso García Rodríguez, Fuencisla Elena Miguel Rodríguez y José Miguel Sánchez Estevez completan la lista de los socialistas.



Javier Martín y Carlos Pedraz serán los cabezas de lista de PP y Cs | E. C.



EL 26M EN LA COMARCA

El PP, a por la quinta legislatura en Ledesma ante un renovado PSOE

No repiten en las listas los hasta ahora alcaldes de Vega de Tirados, Almenara de Tormes, Pino de Tormes, Valverdón, Forfoleda, Sando o Villarmayor



Los locales electorales de la comarca, en la imagen Vega de Tirados, volverán a abrir el 26 de mayo

Segunda domingo electoral (26M) en menos de un mes y del que saldrá la composición de los nuevos ayuntamientos de la provincia, incluida la comarca de Ledesma. Comenzando por el municipio con más población, Ledesma, cuatro son las candidaturas presentadas a las elecciones municipales, con 9 concejales en juego. El PP tratará de revalidar su mayoría con una lista encabezada de nuevo por el que ha sido el alcalde de Ledesma es las últimas cuatro legislaturas, José Prieto. Habrá tres candidaturas más, la del PSOE, que apuesta por Patricia Martín como cabeza de lista; Alternativa Ledesma, con Izar González como número uno; y Ciudadanos, encabezada por Silvia Prieto.

En las últimas elecciones fueron tres los partidos que obtuvieron representación en el Ayuntamiento de la villa ledesmina, y el PP, aunque mantuvo la mayoría, perdió un concejal, quedándose con cinco esta última legislatura. Este próximo 28M, unos tratarán de revalidar la alcaldía por quinta vez, mientras otros apuestan por el cambio político.

Participación

La participación, al igual que en otros muchos municipios, será clave, si bien hay que recordar que la abstención en Ledesma en las últimas elecciones municipales de 2015 alcanzó el 31,46%.

No obstante, si tomamos como referencia las cifras de participación de la última cita electoral (el pasado 28 de abril con motivo de las elecciones genera-

Cuatro listas en Ledesma y Palacios del Arzobispo

les), la abstención fue menor, reduciéndose hasta el 26,35% (más de un millar de vecinos censados con derecho a voto acudieron a las urnas). Indudablemente, los resultados de los comicios generan una mayor expectación ante las elecciones de este mes de mayo, y la provincia de Salamanca no es una excepción.

Municipios con más listas

Ledesma es uno de los dos municipios de la comarca en los que más listas se presentan, 4, al igual que en Palacios del Arzobispo (Juntos Por Palacios, PP, PSOE y Cs). Tres listas concurren en pueblos como Zamayón, Villarmayor, Zarapicos o Añover de Tormes. En el resto se mantiene mayoritariamente el bipartidismo en las listas (PP y PSOE). Aunque la presencia de las mujeres en las candidaturas siguen siendo inferior, sí hay municipios, como Florida de Liébana, en la que serán dos mujeres las que concurren a la alcaldía.

Los que siguen y los que no

Aunque la mayoría de los alcaldes de esta legislatura optan a revalidar la confianza de sus vecinos, hay otros que no repetirán en las listas de las municipales, como el caso del alcalde de Vega de Tirados, Almenara de Tormes, Pino de Tormes, Valverdón, Forfoleda, Sando o Villarmayor.

La lista de municipios en los que el actual alcalde se vuelve a presentar es mucho más extensa, y entre ellos se encuentran además algunos de los alcaldes más veteranos de la provincia: Al-



dearrodriago (Celedonio Espinosa, PP), Calzada de Valdunciel (Román Hernández, PP), Florida de Liébana (Luisa Martín, PSOE), Canillas de Abajo (Alfonsa Sánchez, PP), El Arco (Eliecer García, PSOE), Guejuelo del Barro (Isabel Pereña, PP), Golpejas (Alejandro Román, PP), Juzbado (Fernando Rubio, PSOE), Ledesma (José Prieto, PP), Rollán

(Leonardo Bernal, PSOE), Palacios del Arzobispo (Regina Herrero, PP), San Pedro del Valle (Alberto Torres, PP), San Pelayo de Guareña (Alipio Tapia, PP), Santiz (Manuel Hernández Sánchez, PP), Torresmenudas (Hilario Hernández, PP), Valdelosa (Manuel Prada, PP), Zamayón (Ángel Luis del Arco, PSOE), y Zarapicos (Melquiades Pérez, PSOE).



Elecciones en la comarca de Guijuelo plagadas de viejos y nuevos rostros

Guijuelo verá un nuevo alcalde con tres nuevos candidatos, por otra parte, los alcaldes de localidades como Linares de Riofrío, Lledrada y Los Santos se presentan a la reelección



Roberto Martín, Pepe Vega y Ángel Sánchez son los candidatos a la Alcaldía de Guijuelo, uno de ellos sustituirá a Julián Ramos en el Consistorio | ROBLES



Ignacio Polo por Linares de Riofrío, Juan Morato en Los Santos y Carlos Parra en Lledrada se presentan a la reelección como alcaldes | KIKO ROBLES

Es mes de elecciones locales y muchas localidades del entorno de Guijuelo tendrán nuevo alcalde, con nuevos rostros en todas las listas de candidatos, mientras que en otras poblaciones veteranos alcaldes optan a la reelección.

Tres candidatos en Guijuelo

La villa chacinera cuenta por primera vez desde 2007 con más de dos partidos en los comicios locales. Ciudadanos se ha sumado a PP y PSOE en las listas electorales desveladas a final del mes pasado. En el caso del Partido Popular, es Roberto Martín el candidato, actual miembro del equipo de Gobierno, Martín ya está desvelando parte de su programa electoral. La mejora de servicios de cara a los vecinos es uno de los puntos fuertes. Entre los detalles que se conocen, el PP quiere reformar el pabellón municipal de deportes, que actualmente adolece de algunos fallos, renovando cubierta, pista y vestuarios, y cambiando la zona de gradas. La plaza de Julián Coca es también objetivo de los populares, que recibirá una re-

modelación completa, eliminando una de las dos alturas actuales y creando un espacio diáfano válido para numerosos usos. Finalmente, se quiere convertir el histórico Edificio del Reloj a su uso original de hace un siglo, el de teatro. Finalmente, el equipo de Roberto Martín adecuará numerosos parques y áreas verdes para su uso infantil, con instalaciones adecuadas para el ocio de los más pequeños.

En el caso del Partido Socialista, se cuenta con la candidatura de Pepe Vega, que tiene como segundo a Jorge Hernández, también actual concejal del Ayuntamiento, además de una lista repleta de caras nuevas y gente joven. Desde la propuesta socialista se está abogando por una política inclusiva, de entendimiento y consenso. Según el propio Vega, la lista está conformada por personas muy variadas, desde trabajadores de la industria cárnica, al sector servicios, con larga experiencia profesional y gran preparación ya que muchos de ellos poseen títulos universitarios. Destacan también la importancia de que sea una lista que cumple la paridad por sexo. El programa del PSOE tam-

bién se conocerá a breve, aunque desde el partido adelantan que llegará cargado de conocimiento de la realidad del pueblo, de sus necesidades, y de las necesidades de la población inmigrante.

Finalmente, se cuenta con la candidatura de Ángel Sánchez por Ciudadanos, también con un equipo repleto de jóvenes candidatos. según Sánchez, es un equipo muy preparado: "Cada uno de sus componentes son personas comprometidas. Pero no solo con lo que significa Ciudadanos sino con Guijuelo y su futuro. Son personas de aquí, personas cualificadas que tienen mucho que aportar para que Guijuelo siga avanzando y mirando al futuro. Son de todas las edades y condiciones y por supuesto, son personas con las que hemos querido que estén representados todos los núcleos que componen Guijuelo, es decir, Campillo de Salvatierra como entidad local menor y de las pedanías de Cabezuela y Palacios". En cuanto a su programa, también están en plena elaboración, señalando Sánchez que buscan una política cercana: "Cuando eres alcalde y vecino de un pueblo la política

no deja de ser mera teoría. Un alcalde tiene que ofrecer a los guijuelenses más que política. Tiene que ofrecer ilusión. Y eso no se consigue con teorías políticas sino con el trabajo diario. Intentando que nuestro pueblo sea cada día más moderno, que tenga mejores infraestructuras y por supuesto que cuente con los mejores servicios, pero adaptados a las necesidades de una población como la nuestra, con una amplia horquilla de matrimonios jóvenes con niños, pero también de mayores que han hecho que la Villa chacinera sea hoy lo que es gracias a su esfuerzo y trabajo.

Linares de Riofrío

En el caso de Linares, Ignacio Polo se presenta una vez más al cargo por el PP, siendo el alcalde más veterano de la zona: "Me han animado a que continúe. Voy a seguir luchando por Linares, para ofrecer los mejores servicios posibles a sus vecinos. Que el que pague impuestos aquí los reciba de vuelta en forma de servicios adecuados y para todos. Esa es la mejor política que hay. Lo que quiero es que la política no rompa la convivencia, que

Resto de localidades

Las elecciones locales en el resto de pueblos de la comarca cuentan con novedades en algunas de las listas, aunque la tónica general es la de repetición, ya sea con candidatos que optan a la reelección y la baja presencia de nuevos partidos en liza.

Cespadosa de Tormes vivirá un cambio político, ya que las dos listas electorales se presentan llenas de novedades. El actual alcalde, el socialista José Antonio Hernández, no repite, dejando la cabeza de lista para Juan Canuza Marcos. Nuevas caras también en la lista del PP, encabezada por David Sánchez Palacios.

En Santibáñez de Béjar el actual alcalde del PSOE, Alejandro González, deja la cabeza de lista para María Laura Hernández, quedando él como segundo. Por su parte, el que ya fuera alcalde de la localidad de 2011 a 2015, Roberto Muñoz, encabeza la lista del Partido Popular. Se suma Izquierda Unida a los comicios, con una lista encabezada por Juan Manuel Blázquez.

En Fuenterroble de Salvatierra el actual alcalde, Juan José Serrano, repite como cabeza de lista del Partido Socialista. El PP cuenta con José María Álvarez García como candidato.

sea todo en beneficio de todos". Como candidata por el PSOE, se encuentra María Begoña Díaz.

Los Santos

En la localidad santeña también se cuenta con el alcalde como candidato a la reelección. Juan Morato se presenta por el PP para repetir cuatro años como primer edil: "Creo que hemos hecho una buena legislatura, consiguiendo grandes logros para la localidad, como el pabellón de deportes, que cuenta con un gran uso y aceptación. Además, acaba de finalizar el taller de empleo que trabaja en el nuevo centro de día. Pero es la residencia el mayor avance de la localidad". Para el futuro se seguirá apostando por estos servicios y de ser posible, con una futura ampliación.

Lledrada

El actual alcalde, Carlos Parra, repite como cabeza de lista por el Partido Popular, junto a la mayoría de concejales del actual equipo de Gobierno. Por el PSOE, nuevo cabeza de lista: José Manuel Pérez, que toma el relevo de Emilia Hernández, actual concejala socialista y que figura esta vez como tercera en la lista.



La Sierra de Francia afronta los comicios con numerosas propuestas

Los alcaldes de La Alberca, Sotoserrano y San Esteban de la Sierra optan a la reelección, mientras que habrá nuevo dirigente en Miranda del Castañar y San Miguel de Valero



Entre los alcaldes que se presentan a la reelección están Miguel Ángel Luengo, de La Alberca, y Sebastián Requejo en Sotoserrano | ROBLES



Antonio Agustín Labrador, de San Esteban de la Sierra, se presenta también en las regionales, y Mauricio Angulo busca repetir en Sequeros | ROBLES

Al igual que el resto de la provincia, la Sierra de Francia ya está pensando en las elecciones que determinarán los gobiernos locales para los próximos cuatro años. Gran cantidad de los alcaldes de la comarca repiten, mientras que en otros pueblos se vivirá un cambio de alcalde debido a que los actuales dirigentes no se presentan a la reelección.

Tres opciones para La Alberca

La localidad más grande de la comarca contará con tres listas de partidos políticos. El actual alcalde, Miguel Ángel Luengo, repite al frente del PSOE para intentar reeditar la victoria por 5 a 4 concejales frente al PP de 2015. Luengo quiere seguir apostando por las políticas esgrimidas estos últimos cuatro años, con logros como la reducción de la deuda pública, la promoción del turismo a través del legado histórico y medioambiental de la localidad y la creación de nuevos servicios. En marcha está uno de los grandes proyectos de

la localidad, con la transformación del antiguo centro de recepción de visitantes en un aula de naturaleza sobre la fauna fluvial.

El Partido Popular cuenta con Jesús María González Peña como cabeza de lista, mientras que el candidato a la Alcaldía de Ciudadanos será Alexander Lorenzo González.

Requejo se presenta en Sotoserrano

Sotoserrano también cuenta con tres partidos políticos participantes en los comicios. El actual alcalde, Sebastián Requejo, vuelve a optar a la Alcaldía por el Partido Popular, de nuevo con Brígida Panchuelo como segunda de lista. El actual alcalde, Requejo, que además es presidente de la Mancomunidad de la Sierra de Francia, cuenta con un programa que se cimenta en tres pilares principales. Aumentar los servicios sociales con la creación de una residencia de mayores. Mejorar los servicios culturales y de nuevas tecnologías con el proyecto del centro cultural que ya está en marcha, y que contará con biblioteca, aula de formación y sala de estudio. Finalmente, se busca el crecimiento

del pueblo a través del turismo, con una mayor promoción que atraiga visitantes, así como al apoyo a la industria local: jamones, embutidos, cereza, aceite y vino.

Por otro lado, el Partido Socialista tiene como cabeza de lista a Miguel Ángel Martín, también actual concejal del Consistorio. Cierra el trío de opciones políticas Ciudadanos, con Juan Ignacio Hernández Martín como candidato a la Alcaldía.

Antonio Labrador, en la lista regional del PP

Otra localidad en la que el alcalde intentará repetir en el cargo es San Esteban de la Sierra. Antonio Agustín Labrador Nieto repite como cabeza de lista por el Partido Popular. Además, ha sido incluido en la lista de candidatos a las Cortes de Castilla y León, aunque lo hace como uno de los suplentes.

Juan Gil Martín, único concejal socialista en la actualidad, también repite por el PSOE y encabeza la lista de su partido, no concurriendo más formaciones políticas a los comicios.

Opciones en Sequeros

En el caso de Sequeros, el alcalde también repite en los comicios. Mauricio Angulo encabeza la lista del Partido Popular, acompañado del mismo equipo actualmente en el gobierno. En la oposición tampoco hay cambios, el actual concejal socialista, Antonio José Robles, vuelve a ser cabeza de lista del PSOE en la localidad.

Cepeda pierde al partido independiente

La actual alcaldesa de Cepeda, Francisca Ciudad, repite como cabeza de lista para la reelección. Lo mismo ocurre con la oposición, Alonso Martín Elices, es cabeza de lista por el PSOE. En 2015 se presentó el partido 'Juntos por Zepeda', y que consiguió un concejal, pero desaparece para estas nuevas elecciones, dejando solo dos partidos como opción en lugar de los tres antes mencionados.

Localidades con nuevo alcalde

Miranda del Castañar será una de las localidades que contará con cambio en la Alcaldía, puesto que la actual alcaldesa, Encarnación

Otras opciones políticas para la comarca

La comarca de la Sierra de Francia cuenta con numerosas localidades, en las que siguiendo la tónica del resto de la provincia, la mayor presencia es de los partidos con mayor presencia nacional, como son PP y PSOE, sin embargo, no faltan otras opciones, como la presencia de otros partidos que van adquiriendo cada vez más importancia en el panorama rural.

Sin duda, el partido con más presencia, más allá de PP y PSOE, es Ciudadanos, que cuenta con lista electoral en numerosas localidades de la comarca.

Además de en grandes pueblos como La Alberca y Sotoserrano, también cuentan con lista electoral en El Cabaco, Garcibuey, Herguijuela de la Sierra, Miranda del Castañar, San Miguel de Valero, Villanueva del Conde y El Maíllo. En 2015, Ciudadanos llegó a gobernar en Tamames gracias a un pacto con el PSOE, siendo Carlos Moisés Navarro el alcalde de la localidad. Este año se presenta de nuevo, pero como tercero en la lista electoral de Cs, dejando el primer puesto para Gemma Marcos.

Tampoco faltan partidos independientes y agrupaciones de electores. Aunque Cepeda pierde el partido 'Juntos por Zepeda' que se presentó en 2015, hay otras localidades como Herguijuela de la Sierra que cuenta en esta ocasión con AIH, la Agrupación Independiente por Herguijuela.

Torija, únicamente forma parte como tercera suplente de la lista del PP. Wilfredo Hernández será el candidato por el Partido Popular. El actual líder de la oposición socialista, Juan Pablo Gutiérrez, será el cabeza de lista por el PSOE, mientras que Ciudadanos ha presentado lista encabezada por Joaquín Camaces Martín.

Otro alcalde que se despidió de su puesto es Manuel Oliva, actual primer edil de San Miguel de Valero, que deja la política tras cuatro legislaturas, 16 años, en el cargo por el PP. Como cabeza de lista por los populares figura Silvia Morote. Esta localidad también contará con tres partidos en liza. PSOE concurre con Antonio Chapa Botas como candidato a la Alcaldía, mientras que José Alberto Andrés hará lo propio por Ciudadanos.



Cinco partidos se disputan el Ayuntamiento de Béjar

El alcalde, Alejo Riñones (PP), busca la reelección frente a Elena Martín (PSOE), Francisca Andrés (Ciudadanos), Javier Garrido (Tú Aportas Béjar) e Isabel López (Entre Todos IU)



Alejo Riñones se presenta a la reelección "más ilusionado que nunca", junto a un equipo de experimentados concejales del Consistorio | ROBLES



La socialista Elena Martín se ha rodeado de una lista de candidatos repleta de experiencia y cercanía con los vecinos de la ciudad de Béjar | ROBLES

Expectación y mucha ilusión. Eso es lo que se puede palpar en el ambiente político de Béjar con las inminentes elecciones locales a la vuelta de la esquina. El panorama político de la ciudad textil es especialmente competitivo, con la presencia de cinco partidos distintos concurriendo a los comicios locales.

El PP hace gala de su bagaje

El Partido Popular cuenta con Alejo Riñones, que opta a la reelección y que señala que su experiencia y su ilusión son lo más importante: "Me presento porque tengo ganas de hacer cosas, pero sobre todo ilusión, que son muy importantes en la política, y tengo la misma ilusión que cuando me presenté por primera vez, pero además, ahora con toda la experiencia que me han dado todos estos años como alcalde de Béjar". Riñones alaba a los candidatos que le acompañan

en esta candidatura: "Tengo suerte de contar con un equipo de trabajo realmente comprometido. Aquí en Béjar todos nos conocemos y sabemos lo que va a dar cada persona". Fruto de todos estos años, el PP hace gala de una larga serie de logros municipales: "Para mostrar nuestra manera de trabajar hemos elaborado una lista de los 70 logros que hemos conseguido a lo largo de estos años. Qué alcalde de la provincia de Béjar puede decir lo mismo. Y 70 son las actuaciones más importantes, porque en total son más de mil contando con actuaciones menores. La diferencia con otros partidos". En el Partido Popular tienen avanzado el programa electoral, que ya tiene algunas propuestas, como señala Riñones: "En cuanto al futuro, hemos dado a conocer algunas actuaciones muy importantes para Béjar. Tenemos 1,2 millones que hemos conseguido de Europa que se van a invertir en rehabilitar en El Bosque. Por otro lado, vamos a hacer una gran inversión en sustituir el alumbrado pú-

blico en luces led, que suponen hasta un ahorro del 60 % del consumo y son mucho más ecológicas. Alfonso Fernández Mañueco estuvo aquí en su presentación como candidato y prometió una edición de Las Edades del Hombre en Béjar". Además, el empleo, la despoblación y las oportunidades también están presentes en la agenda popular: "Nuestra preocupación por el empleo y la población es máxima, vamos a crear una empresa pública, que contribuirá al tejido empresarial y que creará empleo. Será una empresa que se dedique al aprovechamiento natural, por un lado madera, tanto para venta como para la generación de biomasa, y por el otro explotación de agua, con la creación de una piscifactoría debido a las condiciones tan estables de la temperatura del río Cuerpo de Hombre".

El PSOE apuesta por las políticas sociales

Elena Martín es la cabeza de lista del Partido Socialista, quien nos habla de su relación y su visión de

Béjar: "Yo soy bejarana, he vivido en Salamanca, he estudiado, pero ya llevo 20 años de vuelta aquí y mi motivación ha sido ver como en estos años hemos tenido casi ininterrumpidamente gobiernos populares y esta ciudad ha dejado de ser casi una ciudad. Hemos perdido un 25 % de la población y con ello muchos servicios. La Escuela de Ingenieros llega tan solo a un tercio de lo que era. Hemos dejado de ser un centro comarcal importante. Béjar es hoy una ciudad decadente y envejecida y nuestro objetivo es recuperar la ilusión de vivir en Béjar, volver a ser la verdadera cabeza de la comarca". Desde el partido señalan que tienen "una candidatura muy potente", que trabajará en muchos ámbitos, como la creación de una Concejalía de Igualdad. Martín apuesta por un cambio de color en el Ayuntamiento gracias a los últimos resultados electorales: "España ha hablado, se ha respaldado el Gobierno socialista. Estoy convencida de que también

Cs y Tú Aportas Béjar

■ Ciudadanos cuenta con una lista encabezada por Francisca Andrés. "Lo que más nos preocupa es la acuciada despoblación que tiene este municipio y el gran desempleo que sufrimos. El desánimo en los jóvenes es enorme, resignados a marcharse porque no tienen futuro. Queremos promover medidas para frenar esos problemas cuanto antes. Además, tenemos una gran preocupación por el medio ambiente. Llevamos años abogando por el aprovechamiento natural. Promoveremos la creación de un Aula de la Naturaleza. La gestión de todos estos años del PP y del PSOE no ha sido efectiva. Hay que ser gestores de recursos públicos y no meros empresarios".

En el caso de Tú Aportas Béjar, está encabezada por Javier Garrido, quien señala su preocupación por la problemática bejarana: "El partido nació hace cuatro años con intención de romper el bipartidismo y poner solución a los problemas, como la despoblación, que hemos perdido 5.000 vecinos en los últimos años. Apostamos por el turismo y el medio ambiente. Queremos construir un gran palacio de congresos y exposiciones que dinamice la vida local. Queremos un urbanismo sostenible, que no se crezca desorbitadamente. Hay que mejorar los servicios, hacerlos más cercanos para los bejaranos y finalmente promover un proceso de reindustrialización, basado en la transformación de productos agroalimentarios".

tendremos gobierno socialista en la Junta y todo ellos nos va a respaldar para conseguir el éxito en Béjar. Nos ponemos a disposición de los bejaranos, al servicio de la ciudad".

Los seis pilares electorales de IU

Entre Todos Izquierda Unida está encabezado por Isabel López, con una propuesta muy cercana a los vecinos y con seis propuestas muy claras: "Hemos creado seis pilares principales: Vida Ciudadana, devolver el principio de legalidad e igualdad con una gran auditoría sobre todas las actuaciones públicas. Otro de los puntos es la reactivación económica. Otro punto son los servicios públicos, deporte, cultura y educación, donde haremos grandes cambios. Las políticas integradoras son también importantes. Así como nuestra preocupación por la mujer y también por el trabajo, con mayor igualdad en el trabajo público".



Cuatro candidaturas aspiran a romper el histórico bipartidismo en Peñaranda

Los candidatos tratarán de movilizar a su electorado a través de sus programas, buscando conseguir el histórico bastón de mando



Carmen Familiar



Carmen Ávila



Sergio Jiménez



Ángel Tejada

Pañaranda ya se encuentra inmersa en los preparativos y el ambiente electoral con el que nos encaminamos hacia la próxima gran cita local y autonómica del próximo domingo 26 de mayo. Unos comicios marcados sin duda por la resaca de las generales y que a nivel municipal también se presentan como históricas ya que serán finalmente cuatro las candidaturas que llegarán a las urnas buscando el sillón de regidor como principal objetivo.

Carmen Ávila (PSOE), Carmen Familiar (PP), Sergio Jiménez (Cs) y Ángel Tejada (Peñaranda en Común) serán los cuatro candidatos que se 'batirán el cobre' durante estas frenéticas semanas políticas aspirando a ser alcalde o alcaldesa peñarandina, además de tratar

de llevar a su partido a conseguir el máximo apoyo vecinal a través de sus diferentes programas. Un espacio político a cuatro que no se vivía en la ciudad desde el año 2007, cuando socialistas, populares, Izquierda Unida y UPS presentaban sus aspiraciones, llegando finalmente a consolidarse en la cita con las urnas los dos primeros. Algo que ahora no ocurrirá ya que las cuatro candidaturas han sido validadas, presentadas y dadas a conocer ya en sociedad, por lo que la maquinaria funciona a pleno rendimiento en el seno de todas las formaciones, preparando los programas y planteamientos que a buen seguro coparán atención y actualidad en la ciudad hasta la llegada de los comicios.

En lo referente a la jornada electoral, la ciudad también necesita una organización diferente al

organigrama de las generales. El domingo 26 de mayo serán 8 las mesas distribuidas en los cuatro centros de votación, a las que acudirán 5.155 personas, que ejercerán su derecho en las 24 urnas colocadas, tres por mesa, en las que se definirán los equipos de gobierno y oposición, sus proporciones y nombres, que protagonizarán el comienzo de la décimo primera legislatura de la democracia.

Todos los candidatos están apostando fuertemente a través de sus programas por la evolución de la ciudad, tratando de realizar un reclamo a sus votantes para que acudan a depositar su papeleta en esta próxima jornada histórica que podría cambiar la composición de la Corporación municipal ya que podríamos estar ante el final del bipartidismo en el Consistorio peñarandino.

Bastones de mando

■ Sin duda es uno de los elementos más representativos de la proclamación del cargo de alcalde y protagonista durante la toma de posesión. Un elemento histórico como es el bastón de mando y que en Peñaranda presenta una particularidad especial ya que no solo existe uno sino que son tres las 'varas' simbólicas del poder que se guardan como oro en paño en las estancias municipales y a la espera de salir a escena y ser recibidas por las manos de quien será el próximo alcalde o alcaldesa tras los comicios municipales y europeos que se celebrarán el próximo domingo 26 de mayo.

Y es que el Consistorio peñarandino cuenta con tres bastones, uno y más grande para el regidor, y otros dos, muy desconocidos, que van menguando en su medida y que están destinados a simbolizar la toma de posesión del primer y segundo teniente de alcalde. Estos últimos de la casualidad de que nunca en la historia reciente se han utilizado pero, según fuentes municipales, podrían tener la misma antigüedad que el del alcalde o alcaldesa, que estarían cercanos al medio siglo de vida.

Se trata de bastones de madera con empuñadura metalizada y un enrejado con detalles castellanos, finalizados en punta metalizada de misma tonalidad, y que van mermando en su tamaño a medida que el cargo va siendo de menor grado en el organigrama del Gobierno local. En el caso del de regidor generalmente es utilizado tan solo en la toma de posesión del cargo, aunque también se exhibe públicamente en el día de las Águedas, cuando la Aguede-



Los tres bastones de mando

ra Mayor toma el mando de la ciudad, ritual en el que el primer o primera edil cede dicho elemento para simbolizar el traspaso de poder durante esa jornada festiva.

En cuanto a los dos restantes nunca se han utilizado en actos públicos, al menos en buena parte de las legislaturas modernas, aunque parece que eran elementos más que consolidados históricamente en dicha asimilación de los cargos en los orígenes democráticos e incluso en tiempos anteriores. Sea como sea se trata de un elemento que volveremos a ver en las manos del más votado en las urnas este mes de mayo, durante su proclamación y toma de posesión, que a buen seguro se celebrará a mediados del mes de junio.



Incertidumbre electoral en la villa ducal

La presencia de dos nuevos grupos políticos, Ciudadanos y Junt@s por Alba, dibuja un escenario más abierto que en los comicios de 2015



Gustavo García



Concepción Miguélez



Gonzalo Bautista



Jesús Blázquez

Cuatro candidaturas concurrirán a las próximas elecciones municipales en Alba de Tormes, dos más que en los últimos comicios celebrados en 2015 cuando Jesús Blázquez (PSOE) arrebató la Alcaldía a Concepción Miguélez (PP) por 46 votos y una candidatura más que cuando el Partido Popular obtuvo la victoria en 2011 y en 2015.

Por parte del Partido Popular y PSOE no varían los candidatos, repiten tanto Concepción Miguélez y Jesús Blázquez, que esta vez competirán en las urnas con Gonzalo Bautista, candidato de Ciudadanos y con Gustavo García de Juntos por Alba.

Repiten Miguélez y Blázquez

Concepción Miguélez será nuevamente la candidata del Partido

Popular a la Alcaldía de Alba de Tormes en las próximas elecciones municipales del 26 de mayo.

Miguélez ya fue alcaldesa de la villa ducal durante ocho años, concretamente en el periodo 2007-2015. Durante su presentación, Concepción Miguélez, definió los cuatro años de gestión socialista como "cuatro años perdidos en los que Alba se ha quedado en una parálisis social y comercial, en los que ha abundado la falta de transparencia, como es el hecho de que se desconozcan a día de hoy los gastos reales de las cuatro últimas fiestas de los años 2017 y 2018 o que no se hayan realizado comisiones de contratación de personal".

Concepción Miguélez asegura tener "un proyecto para las personas, pensando en los jóvenes, en los mayores, en los trabajado-

res y empresarios, en los turistas que vienen a visitarnos".

Por su parte, el actual alcalde de Alba de Tormes, Jesús Blázquez, será de nuevo el número uno del PSOE para intentar revalidar la alcaldía de la villa ducal conseguida en el año 2015.

A Jesús Blázquez le acompañarán también seis concejales del actual equipo de Gobierno. Tras la dimisión de Raúl de Arriba, el PSOE ha optado por Santiago Sierra Elena para su sustitución. Al contrario que sucediese en 2015, Manuel Iglesias no ocupará el puesto número 7 y pasará al número 3, siendo Santiago Sierra el que ocupe su posición en la lista.

Ciudadanos y Junt@s por Alba, nuevas opciones

Gonzalo Bautista Castro será la baza de Ciudadanos, que con-

currirá a las elecciones municipales de Alba de Tormes por primera vez. La intención del grupo naranja es conseguir que "la villa ducal recupere la fuerza económica, turística, gastronómica y social que merece".

El candidato de Ciudadanos argumenta que es el momento de "dialogar y de aportar ideas para así cambiar Alba de Tormes, escuchando las propuestas y quejas que tienen los ciudadanos de la villa".

Otra de las nuevas opciones políticas de cara al próximo 26 de mayo será Junt@s por Alba, cuyo candidato será Gustavo García. Natural de Alba de Tormes, con 42 años de edad, casado y padre de una niña y un niño. Encargado en una fábrica de envasado de leche, Gustavo ha decidido presentarse a las elecciones para impulsar un cambio político "que no puede demorarse en Alba de Tormes".

Desde que realizaron su primera charla informativa el pasado 3 de marzo, la agrupación de electores ha notado que la gente que tiene más ímpetu de cambio se "les ha acercado" para brindarles "su apoyo".

"En todos estos años hemos notado cierta parálisis al calor de la crisis, da la impresión que los partidos no tienen nada que hacer y achacan todo a la economía. Lo adecuado es buscar la manera de que el Ayuntamiento funcione incluso con las dificultades que se puedan generar", asegura Gustavo García.

Se esperan por lo tanto unas elecciones muy abiertas, en las que Junt@s por Alba y Ciudadanos buscan el final del bipartidismo de Partido Popular y PSOE. Eladio Briñón, José Yáñez, Concepción Miguélez y Jesús Blázquez han sido hasta ahora los primeros alcaldes de estos 40 años de democracia.

Salamanca **AL DÍA**

ESPECIAL Campo

*especialistas
en carne de vacuno*



• Madrid Maravillas / Madrid / Sevilla / Salamanca / Alcoy / Badajoz / Zamora •

**DEHESA
GRANDE**

Carretera Moronta Km 1,300
37210 Vitigudino - Salamanca
Tl. 923 501 100
E-Mail. dehesagrande@dehesagrande.com

Dehesa Grande

www.dehesagrande.com

dehesa grande

Tiendas Dehesa Grande Salamanca
c/Los Tilos, 4
c/ del Bierzo, 19
c/ Cruz de Caravaca
Carrefour c/ Avenida Agustinos Recoletos

Venta online

www.carniceriavirtual.es

Monta tu tienda Dehesa Grande

www.dehesagrandecarnicerias.es



LA 'REVOLUCIÓN' GANADERA CUMPLE 14 AÑOS

“LA 19 DE ABRIL NACIÓ PORQUE NADIE NOS HACÍA CASO”

“NOS UNIMOS PARA REIVINDICAR LA VACUNA CONTRA LA BRUCELOSIS PORQUE SE MATABAN MILES DE VACAS”,
RECUERDA EL PRESIDENTE DE LA ASOCIACIÓN

Han pasado 14 años de uno de los movimientos ganaderos que mayor atención captó por su manera de reclamar lo que consideraban una necesidad imperiosa contra la brucelosis. Con unas campañas de saneamiento que llevaban al matadero a miles de vacas, la petición de la vacuna, negada por las administraciones, dio forma a la Asociación 19 de Abril. Reivindicativa como pocas, con cortes de la N-620 y protestas contra el que fue consejero de Agricultura, José Valín, la asociación, surgida en la zona de Tamames, finalmente, vio cumplida su exigencia al autorizarse la vacuna que supuso un antes y un después en la sanidad animal de la provincia.

El pasado mes, la Asociación 19 de Abril celebró sus 14 años de vida. ¿Cómo surgió este movimiento?

Los ganaderos teníamos un problema sanitario, se estaban matando miles de vacas por la brucelosis. Sabíamos que había una solución sencilla que era la vacunación y desde las administraciones nos decían que Bruselas no la autorizaba. Los ganaderos nos unimos para reivindicarla y después, hasta quienes la negaron, reconocieron y atribuyeron la bondad de la vacuna.

El nacimiento de la 19 de Abril supuso un revulsivo para un sector, el ganadero, poco reivindicativo.

Sin lugar a dudas. Surgió entre los ganaderos de la zona de Tamames y me uní porque era otro de los afectados por la brucelosis. Me tocó liderar la asociación y aquí sigo. Queríamos conseguir la aplicación correcta de los planes de vacunación, mejorar las indemnizaciones y adaptar la movilidad de los animales de forma razonable. Lo que tenemos claro es que seguimos trabajando y comprometidos con la agricultura, ganadería y medio rural.

Querían seguir viviendo de la ganadería, pero las campañas de saneamiento acababan cada año con muchas explotaciones.

La Asociación 19 de Abril se creó porque no nos defendía nadie. Estaban las organizaciones agrarias, pero parece que a ellas no les afectaba, no se preocuparon por la situación que atravesábamos. No nos quedó otra alternativa que unirnos, nos daban cuatro días de vida y aquí seguimos. El papel que estamos haciendo nadie lo puede cuestionar.

El sacrificio de animales positivos ha afectado a la mayoría de los ganaderos. Muchos se han quedado en el camino.

No es lo mismo el ganadero con su explotación propia y cebadero; no tiene que ver nada con el productor que no ceba los terneros. Un porcentaje alto de ganaderos están en renta, sin poder cebar, por lo que si tienen positivos y tardan en salir, se van a la ruina porque limitan los movimientos y la venta de terneros. Se arruinan y se quedan en el camino, sin lugar a dudas.

CUANDO HACEMOS EL SANEAMIENTO ES UN DOLOR DE CABEZA Y UNA GRAN PREOCUPACIÓN; AUNQUE SOLO SEA UN POSITIVO, LOS DAÑOS SON ENORMES

Después de 14 años, miles de cabezas sacrificadas y un gran esfuerzo de los ganaderos, la situación ha mejorado de manera notable. Tuberculosis erradicada, el problema sigue siendo la brucelosis...

Los datos hay que cogerlos con pinzas. Parece que vamos cada vez mejor, de hecho así es, pero luego, cuando no le toca a un ganadero, es a otro. A lo mejor estamos en positivo poco tiempo, pero afecta mucho. De hecho, cuando a los ganaderos nos toca realizar el saneamiento, es un dolor de cabeza y una gran preocupación. Aunque



Juan Luis Martín Sevillano, presidente de la Asociación 19 de Abril, en la finca Castro Enríquez | LYDIA GONZÁLEZ

solo sea un animal positivo, los daños son enormes.

Asociaciones ganaderas, colectivos y organizaciones agrarias, un total de 14, piden a la Consejería mayor flexibilización de movimientos, tanto a cebaderos como dentro de la explotación, en el caso de algún positivo.

Creo que es posible conseguirlo, porque se han logrado muchas reivindicaciones, pero llevo diciendo mucho tiempo que a los ganaderos se nos tiene por tontos, se nos toma el pelo. Hace medio año, durante una jornada celebrada en

el Ministerio de Agricultura, sobre sanidad y fauna silvestre, Valentín Almansa, el director general, afirmó que, en el momento en el que estábamos ya no merecía la pena decir quién contagiaba a quién; si la fauna a los animales domésticos o viceversa. Antes lo negaban y no lo admitían, ahora sí. ¿Si nosotros seguimos con las mismas pautas, cómo se explica que el Ministerio ponga en marcha el plan nacional Patubes para controlar la fauna silvestre? En un caso se hace referencia al control y en otro de erradicación, que considero que es una utopía, sobre todo en ganadería

extensiva, donde animales y fauna silvestre conviven. No hay posibilidad de controlarlo.

¿En qué momento está la situación del sector? Ha llovido, pero poco.

Los precios de la carne están ahí, tampoco demasiado animados. Antes de llover las dos últimas semanas de abril nos encontrábamos en una mala situación, y como caliente y no llueva, la primavera puede ser muy mala.

¿Recuperados ya de la grave crisis que supuso la sequía de hace dos años?

En esta profesión siempre estamos en crisis, es austera. Muchas veces se vive más de lo que no se gasta que de lo que se gana, como dice un amigo.

La incorporación de jóvenes al sector, si no es de padres a hijos, resulta casi imposible de asumir para quién quiere empezar como ganadero. ¿Cómo lo ve?

En este sentido, mal, porque no hay relevo generacional y si no es por herencia, es imposible, incluso de padres a hijos no resulta atractivo. Durante la crisis económica, si atrajo a algunos jóvenes, pero más por una situación forzada que por convencimiento.

¿Tiene futuro el sector?

Quiero ser optimista, porque cada vez hay más población mundial, y hay que comer, carne también.



FLEXIBILIZACIÓN DE MOVIMIENTOS Y APERTURA DE MERCADOS

SALAMANCA CUENTA CON UN 76,7% DE LOS CEBADEROS CALIFICADOS

SIN POSITIVOS DE BRUCELOSIS EN 2018, LA PREVALENCIA DE TUBERCULOSIS SE REDUCE UN 0,11% EL ÚLTIMO AÑO

Ha supuesto un sacrificio importante para los ganaderos, pero, campaña tras campaña, mejora la situación sanitaria de la cabaña ganadera y, con ello, las posibilidades de ampliar mercados, ya que la nueva normativa permite a la Comunidad calificar de oficio a los cebaderos ubicados en los municipios calificados.

En este momento, el 86% de los cebaderos de Castilla y León puede acceder a los mercados internacionales sin realizar las pruebas previas de tuberculosis, lo que permite una flexibilización de movimientos. En Salamanca se ha pasado de un 7,3% de cebaderos calificados en 2014, a un 76,7% en la actualidad.

Con seis provincias de la Comunidad con una prevalencia de tuberculosis bovina inferior al 1% -León (0,25 % de explotaciones positivas), Burgos (0,3 %), Palencia (0,5 %), Segovia (0,4 %), Valladolid (0,25 %) y Zamora (con un 0,17%), esta situación permite aplicar el protocolo de flexibilización en las unidades veterinarias con prevalencia menor del 1%

Esto significa que, en explotaciones que ostenten la máxima calificación sanitaria (T3H) ante la detección de animales positivos



Cebadero de la cooperativa Dehesa Grande, con certificado de Aenor

en un bajo número a la prueba de diagnóstico oficial -hasta un máximo de ocho animales positivos dependiendo del censo-, no se aplican restricciones al movimiento de terneros hasta que no se produce el aislamiento microbiológico de la enfermedad.

En Ávila y Soria la situación se mantiene estable y, en Salamanca, ha descendido la prevalencia con respecto al año anterior, del 2,63% a un 2,52%. En el caso de Salamanca, las explotaciones de aptitud cárnica en extensivo han tenido un descenso de prevalencia del 6 % en solo un año. Otro dato destacable es que

desde 2015 ha crecido el censo saneado en más de 46.000 animales y, en mayor medida, en la provincia de Salamanca, donde se han saneado 26.061 animales más.

Sin positivos a la brucelosis en 2018, este año, todas las explotaciones de ganado bovino de Castilla y León serán sometidas a una única prueba obligatoria frente a esta enfermedad. En el caso de los ganaderos de Burgos, Soria, Valladolid y Zamora no se requieren pruebas sanitarias de brucelosis previas al movimiento, y solo se realizará el saneamiento, a modo de centinela, sobre el 20 % de las explotaciones.

LA COMUNIDAD PRODUCE 109.000 TONELADAS ANUALES

La dehesa, clave para producir el mejor vacuno de carne

■ Castilla y León es la segunda Comunidad donde más carne de vacuno se produce, con 109.000 toneladas anuales (641.000 en toda España) con una cabaña ganadera de más de 1,3 millones de cabezas de ganado bovino de los seis millones de cabezas registradas en España, cifras que han ido en aumento los últimos años debido a las perspectivas de crecimiento y el ánimo de inversión de las empresas.

Según Javier López, director de Asoprovac, "actualmente hay 24.216 explotaciones y Castilla y León es la región con mayor censo de bovino. El sector está fuerte y contamos con los recursos necesarios para garantizar el bienestar de los animales y la excelencia del producto final".

Con más de 24.000 dehesas repartidas por todo el territorio, el mayor número de explotaciones se localizan en las provincias de Salamanca y Ávila, seguidas de Segovia, León y Valladolid. "La carne

de vacuno de Castilla y León es de excelente calidad porque contamos con medios de producción ideales, como las dehesas donde no existe ningún tipo de contaminación que pueda perjudicar el desarrollo del ganado. Esto, junto con la calidad del pienso que proviene de la región y los pastos, son elementos que posibilitan la cría de terneros fuertes y sanos", explica Agustín de Prada, gerente de Asoprovac Castilla y León, informa <https://carnica.cdecomunicacion.es>

Del censo de ganado, 1,2 millones son exclusivamente de carne, incluidas vacas nodrizas, vacuno de cebo, etc. Y Castilla y León también es una de las comunidades donde se consume más carne de vacuno. "Si bien el consumo generalizado ha bajado, creemos en una convivencia saludable. Una dieta debe ser variada y en las proporciones que indican los especialistas, lo que nos incluye a todos", afirma Agustín de Prada.



La dehesa, clave para producir carne de excelente calidad

UNA DE CADA DOS CABEZAS DE BOVINO ESTÁ EN SALAMANCA

Las últimas lluvias mejoran unos pastos castigados

■ "Ha llovido, pero se necesitaba más agua". La falta de lluvia en la primavera empezaba a preocupar tanto a agricultores como a ganaderos. Llovió a finales de abril, pero no lo suficiente para recuperar y asegurar los pastos. Así lo creen los productores. En algunos casos, algunos ya se han perdido, otros, pueden ser recuperables. Y es que si de algo

depende la ganadería extensiva es de las condiciones meteorológicas en una provincia que lidera el censo nacional de bovino con más de 603.000 cabezas de las más de 1,3 millones de la Comunidad, con lo que una de cada dos cabezas se cría en esta provincia, incluyendo también animales menores de 12 meses, de 12 a 24 meses y de

dos o más años, tanto machos como novillas y vacas.

Un sector, el ganadero, fundamental tanto para la provincia como para la Comunidad, líder nacional, seguida de Galicia con 934.900 cabezas, de las que casi la mitad pertenecen a la provincia de Lugo, con 446.101; Extremadura con 934.264, destacando Cáceres.

BTT'S
Toda una experiencia

salamanca
PRODUCTORES

Diputación
de Salamanca

salamartcomunicacion.es

“LA MORUCHA HA CONTRIBUIDO A CONSERVAR LA DEHESA”

AGUSTÍN GARCÍA ASEGURA QUE “LA CARNE DE MORUCHA TIENE UNA **CALIDAD RECONOCIDA Y DIFERENCIADA** QUE LA HACE MUY ATRACTIVA PARA UN ESTRATO DE CONSUMIDORES QUE APRECIAN SUS CUALIDADES, PERO ES LA GRAN DESCONOCIDA PARA LA MAYORÍA DE NUESTROS CONVECINOS”

S. A. D.

En qué momento se encuentra la asociación, que nació para conservar una raza en peligro, la morucha?

La Asociación Nacional de Criadores de Ganado Vacuno de Raza Morucha inició su andadura en los años 70, promovida por un grupo de ganaderos previsores, que viendo el peligro que corría la supervivencia de la raza, decidieron unirse para trabajar en su conservación y mejora, favorecer su conocimiento e impulsar su expansión.

Hubo una primera etapa de notable desarrollo hasta los años 90. A partir de ahí, se ha estabilizado a pesar de la amenaza que suponen la invasión de razas foráneas, la intensificación de producciones y el escaso reconocimiento de la calidad de sus productos.

Como le ocurre a otros colectivos del sector agropecuario, la Asociación precisa de un relevo generacional que le proporcione savia nueva que con ilusión y compromiso se implique en la crianza de esta raza, que reúne las mejores cualidades para la explotación racional de nuestros campos, dentro de los parámetros de protección del medio natural y sostenibilidad, preconizados por la política agraria comunitaria, que está calando en la sociedad ante los peligros de la desenfrenada carrera contaminante y destructiva de nuestros hábitats tradicionales, contrarrestando movimientos incoherentes animalistas y similares surgidos del desnaturalizado modelo urbano que hemos creado.

¿Cuál es número de socios y de censo, permanece estable?

Tanto el número de socios como el de animales inscritos en los registros de Libro Genealógico permanecen bastante estables en los últimos años. Las ganaderías aso-



Agustín García, presidente de la Asociación Nacional de Criadores de Ganado Vacuno de Raza Morucha | ELENA LÓPEZ

ciadas están en torno a las 200 y el número de animales inscritos ronda los 18.000, de los que 15.000 son hembras reproductoras.

Se ha notado últimamente un incremento de ganaderías y animales de variedad negra, motivado por la ayuda que percibe por ser reconocida por la Administración como “de protección especial” debido a su reducido censo.

¿El principal motivo de preocupación es la sanidad y la tuberculosis?

La sanidad animal siempre debe ser una preocupación, pero no un problema. Es una exigencia de toda explotación ganadera para mantener su rentabilidad y obtener una producción saludable para los consumidores. El problema surge cuando las autoridades sanitarias aplican medidas desproporcionadas para controlar o erradicar ciertas enfermedades como la tuberculosis. Para el ganadero de vacuno de carne la tuberculosis carece de importancia. El drama

comienza cuando la administración sanitaria, sin contar con él, le obliga a soportar reiteradas pruebas de diagnóstico y restricciones en los movimientos de ganado, de dudosa eficacia, que atentan contra la economía de muchas explotaciones ganaderas.

¿Estamos en un buen momento para el vacuno de carne?

Los precios se han mantenido en niveles aceptables por lo que el sector de vacuno de carne no ha sido de los más afectados por la crisis de la que vamos saliendo. En ello ha influido más las exportaciones de animales que el consumo interno. No obstante, se ha de mejorar la rentabilidad de las explotaciones incidiendo en la eficiencia productiva y, sobre todo, en la comercialización, ya que la mayor parte los márgenes comerciales van a parar a los agentes de la cadena de distribución y no al productor.

¿Y para la comercialización de la carne de morucha?

La carne de morucha tiene una

calidad reconocida y diferenciada que la hacen muy atractiva para un estrato de consumidores que aprecian sus cualidades, pero es la gran desconocida para la mayoría de nuestros convecinos. Para expresar sus excelentes cualidades precisa de un periodo de maduración que complica al carnicero su comercialización, por lo que rehúye ofrecerla a su clientela habitual.

¿Veremos algún día un único sello para la carne producida en Salamanca?

Lo referente a la comercialización de la carne de morucha compete al Consejo Regulador de la Indicación Geográfica Protegida (IGP) que lo forman el sector productor, el comercializador y la Administración. Pero no eludiré dar mi opinión. La nueva denominación de Carne de Salamanca de lo que antes era Carne de Morucha, se ha producido porque ahora acoge, además del animal morucho puro, al cruzado de madre morucha con otra raza cárnica. A esto se ha

llegado porque la escasa crianza de animales puros hace inviable mantener una estructura de control. Quizás la solución futura pase por crear una estructura más amplia que identifique la producción cárnica de la provincia, diferenciando la carne de morucha como algo especial.

Si por algo se distingue esta carne es por su alta calidad, ¿por qué cuesta abrir mercados, de qué factores depende?

Es cierto que la carne de morucha ha conseguido notoriedad por su gran calidad. Paradójicamente, los animales vivos que la producen están infravalorados en el mercado. La dificultad de abrir mercados estriba en la escasa producción de animales en pureza y en que el área de producción de la IGP condiciona aún más su distribución. La escasa producción eleva los costes y dificulta la financiación de campañas de promoción. Y lo que no se conoce, no se demanda.

La morucha es sinónimo de dehesa, ganadería extensiva. El papel que realiza el ganado es fundamental, ¿se valora lo suficiente?

Ciertamente la vaca morucha ha contribuido a crear, modelar y conservar la dehesa, ese ecosistema singular de encinares y pastizales. Como agente imprescindible es acreedora a que se reconozca y valore su función. Hasta ahora esta función, que beneficia a toda la sociedad, ha sido ignorada. Esperemos que la política agraria haga justicia con esta actividad ganadera más allá de las buenas palabras.

¿Cuál es el futuro de esta raza?

Me gustaría conocerlo pero el horizonte no es muy claro para ver a lo lejos. Los sistemas tradicionales de explotación ganadera precisan de apoyo para revertir la tendencia del éxodo del campo hacia las ciudades.

LA RAZA MORUCHA
ASOCIACIÓN NACIONAL DE CRIADORES DE GANADO VACUNO DE RAZA MORUCHA

"Promoviendo lo autóctono de esta tierra"

C/ Santa Clara, 20
Tel.: 923 280 892

37001 Salamanca
Fax: 923 280 995

www.morucha.com
morucha@morucha.com

Desde 1951

Nuevas instalaciones

Tu **COOPERATIVA,**
alimentando el futuro...



- Apostando por la calidad y la bioseguridad en los piensos para alimentación animal
- Un equipo humano profesional y comprometido
- Nuestro objetivo: El servicio integral al socio



COPASA

Avda. Juan Pablo II, 130 · 37008 SALAMANCA
Tel. 923 19 23 12 · copasa@copasa.org
www.copasa.org

SALAMANCA ES LA CIUDAD CON MAYOR NÚMERO DE INSTALACIONES DE BIOMASA

BIOENERGY BARBERO, **EMPRESA LÍDER DEL SECTOR**, ESTÁ CERTIFICADA POR AENOR Y HABILITADA POR EL IDAE PARA INSTALACIONES Y DISTRIBUCIÓN DE BIOMASA



Bioenergy Barbero, empresa filial del Grupo Barbero, comenzaron hace 15 años siendo pioneros en Castilla y León, con la primera instalación de Biomasa en un edificio céntrico de la ciudad de Salamanca dando calefacción y agua caliente central a más de 50 viviendas, llegando a día de hoy a convertirse en el líder indiscutible de su sector. Bioenergy opera como una empresa de servicios energéticos (ESE) especializada en biomasa para comunidades de vecinos, es decir, gestiona todo el proceso bioenergético: estudio y diseño del sistema a implantar en las salas de calderas, realiza las instalaciones y el mantenimiento y suministra el combustible, utilizando siempre una tecnología

moderna, automática, con un manejo sencillo que ofrece la máxima seguridad, ya que no presenta riesgos de explosión, no produce fugas, no es tóxica, ni produce olores. Y todo ello a coste cero euros para las comunidades, ya que se amortiza con el ahorro obtenido del cambio de combustible.

Desde sus inicios han contado con los mejores profesionales en el mundo de la Biomasa, formados en Austria y cualificados por las principales marcas de calderas en Europa (Herz, De Dietrich, Okofen) con una experiencia indiscutible en la ingeniería de climatización, gestión de energía y distribución de suministro. Son servicio técnico autorizado para Castilla y León en calderas Herz, Lasian, Dietrich y Dalesandro. El año pasado fir-

maron un acuerdo de colaboración con la firma Techem, empresa líder del sector en repartidores de costes individualizados para comunidades de vecinos, consiguiendo importantes beneficios a las comunidades que opten por sus servicios vecinales.

Salamanca es la ciudad de España donde más instalaciones hay de biomasa por habitante, siendo el 90% de las instalaciones realizadas por Bioenergy Barbero, que cuenta con más de 88.000 usuarios y 45 MW instalados, en su gran mayoría situados en Castilla y León, más concretamente en Salamanca, pero también trabajan en otras comunidades autónomas en sus delegaciones de Extremadura, Asturias, Galicia, Cantabria y Madrid.

Bioenergy cuenta con unas instalaciones en Salamanca de 40.000m², con dos naves de 3.000m² donde se almacena un stock permanente de 8.000 toneladas de biomasa. Actualmente están modernizando sus almacenes de Salamanca donde están invirtiendo 2M€ en silos de almacenaje automáticos. Esto hace que sean líderes en el suministro de biomasa en Castilla y León, garantizando el suministro y la máxima calidad durante todo el año, dando una estabilidad en el precio a sus clientes. Están certificados como distribuidores de pellet con la máxima calidad En-Plus A1 por AENOR, siendo la única empresa de Salamanca y habilitados por el IDAE para instalaciones energéticas en edificios.



Biomasa
la solución más sostenible
y rentable del mercado

Renovamos e instalamos calderas de BIOMASA para industrias, etc. Tramitamos subvenciones y ofrecemos financiación de hasta 10 años.



Bioenergy
Barbero

apoyando a la industria
agroalimentaria

HIBEMA, MAQUINARIA Y LA MEJOR TECNOLOGÍA PARA LA AGRICULTURA

OFRECE A SUS CLIENTES UN **SERVICIO INTEGRAL** DE ASESORAMIENTO, SUMINISTRO Y MANTENIMIENTO

Hibema, Hijos de Bernardo Martín es una empresa ubicada en Salamanca con más de 50 años de experiencia, nacida con los inicios de la mecanización de la agricultura en España.

Fundada por Bernardo Martín, comenzó su actividad con la fabricación de aperos para la preparación del lecho de siembra y remolques para agricultura. Con el paso de los años, inició la comercialización de tractores y maquinaria agrícola en general, incorporando distintas marcas, siempre con la exigencia de calidad, seriedad y vocación de servicio.

En la actualidad, ofrecen a sus clientes un servicio integral de asesoramiento, suministro y mantenimiento de las máquinas para el desarrollo de la actividad agrícola, ganadera, forestal, jardinería y áreas verdes, construcción y hobby.

En la actualidad, fruto de más de medio siglo de actividad ofrecen una amplia gama de arados y cultivadores para cualquier potencia de tractor con la seguridad de consumir un mínimo esfuerzo y una duración que le sorprenderá.

Sus instalaciones están ubicadas en el Polígono Industrial El Montalvo II, concretamente en la calle Hoces del Duratón, 48-52. Su teléfono de contacto es el 923 190 278 y el correo electrónico comercial@hibema.com.



ARN-10 (Cosecho reversible ARN hidroneumáticos)

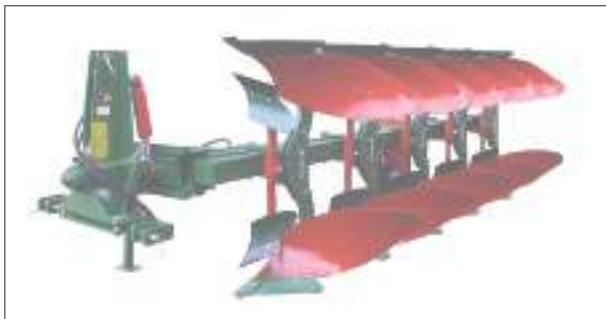

Aradp reversible AVVH-58P Rasetas



Chisel rastrojero CBF-13 P RA



Grada rápida GRV-20 VH EH LAT

SETESA E IDEA, AL LADO DE GANADEROS Y AGRICULTORES

CUENTA CON UNA **EXPERIENCIA DE 25 AÑOS** EN EL SECTOR DE LA AGRICULTURA Y LA GANADERÍA



Parte del equipo de Setesa e Idea | FOTO: ÁNGEL MERINO

El gabinete Setesa e Idea sigue creciendo trabajando siempre de la mano del sector de la agricultura y la ganadería como su potencial cliente. Se trata de dos empresas asociadas que ofrecen asesoramiento y soluciones en todo tipo de materias desde el tema fiscal y laboral o todo lo relacionado con ingeniería, proyectos e impactos ambientales.

Esta empresa, que cuenta con una experiencia cercana a los 25 años en el sector, está especializada en materia fiscal, contable, mercantil, jurídico laboral y económico, financiero, así como en la tramitación y gestión de

todo tipo de impuestos, tasas, licencias y subvenciones de ámbito estatal,

**SE TRATA DE
DOS EMPRESAS
ASOCIADAS
QUE OFRECEN
ASESORAMIENTO
Y SOLUCIONES
EN TODO TIPO DE
MATERIAS**

autonómico y local. Además, disponen también de otros servicios como tasaciones, peritaciones,

seguros, valoraciones y estudios económicos a empresas y particulares.

Según explica Pedro Zaballo, gerente de la empresa, el sector agro-ganadero es un sector tradicional pero a su vez uno de los que más cambios tiene en su normativa, por lo que el asesoramiento al cliente es permanente y necesario.

Setesa e Idea lo tiene claro y apuesta por la transparencia en la gestión con un equipo humano compuesto por una decena de profesionales que atienden al público en sus instalaciones de la calle Alonso del Castillo, número 39, frente al edificio administrativo de la Junta de Castilla y León.

HIBEMA
Especialistas en preparación del terreno desde 1946
Hijos de Bernardo Martín
C/ Hoces del Duratón N°48-52
Pol. Ind. "El Montalvo II" (Salamanca)
TLF.: (+34) 923 190 278
FAX: (+34) 923 194 205
www.hibema.com • comercial@hibema.com • fabrica@hibema.com

✓ PROYECTOS Y MEDICIONES
✓ FISCAL Y CONTABLE
✓ SUBVENCIONES
✓ SEGUROS

Las empresas asociadas:
idea Investigación y Desarrollo Agrario
setesa Gestión Integral del Campo

e-mail: setesaidea@gmail.com

C/ Alonso del Castillo, 39 bajo 37003 Salamanca Tlfno. 923 12 30 73 / 687 69 89 33 Fax 923 12 17 05

MOTOSIERRAS DOMÍNGUEZ, CALIDAD Y PRIMERAS MARCAS EN MAQUINARIA

DISTRIBUIDOR DE MARCAS DE **REFERENCIA MUNDIAL, COMO STIHL Y VIKING**, EN SUS AMPLIAS INSTALACIONES REÚNE TODO LO NECESARIO PARA TRABAJOS FORESTALES, AGRÍCOLAS O DE JARDINERÍA



Confiar en Motosierras Domínguez es garantía de calidad y el mejor servicio, poniendo a disposición del cliente, profesional y particular, el más amplio catálogo con todas las novedades. Maquinarias y accesorios, de primeras marcas, para afrontar con la máxima garantía, seguridad, fiabilidad y comodidad cualquier trabajo en el jardín, huerta, finca, caminos, campo... En Motosierras Domínguez no solo encontrará modelos adaptados a cada tipo de trabajo forestal, agrícola o de jardinería, sino el mejor asesoramiento profesional.

Precisamente la profesionalidad, la atención cercana y el apostar por la máxima calidad, siempre al mejor precio, avalan la trayectoria de Motosierras Domínguez, empresa referente en el sector de la maquinaria forestal, agrícola y de jardinería.

Motosierras, podadoras, cortabordes, desbrozadoras, cortasetos, vareadores, barredoras, pulverizadores, cortacésped, máquinas de

batería, eléctricas y de gasolina, maquinaria multisistema, destacan entre otras modelos de una completa gama de maquinaria en exposición y venta en sus instalaciones en el polígono de Los Villares (calle Ronda Marte, 84). Entre las firmas de referencia del sector, en Moto-

TALLER PROPIO Y SERVICIO DE REPARACIÓN DE MAQUINARIA

sierras Domínguez encontrará los últimos modelos de maquinaria de Stihl y Viking, líderes mundiales del mercado gracias a la sofisticación y tecnología incorporada en cada uno de sus productos para optimizar su rendimiento. Motosierras Domínguez también es, desde el año 2013, distribuidor Stihl Premium, sinónimo de un plus de calidad en el servicio.

Asesoramiento profesional

Otra de las ventajas de confiar en Motosierras Domínguez es que también cuenta con taller propio, ofreciendo servicio de reparación y servicio de recogida y entrega a domicilio en Salamanca y provincia. No menos interesante es su ubicación en el polígono Los Villares, fácilmente localizable, con unas amplias instalaciones y evitando a los clientes el problema de encontrar aparcamiento, sobre todo cuando hay que cargar o descargar maquinaria.

Sin duda, a la hora de acometer cualquier trabajo forestal, agrícola o de jardinería que implique el uso de maquinaria es importante contar el mejor asesoramiento, y en esto Motosierras Domínguez son profesionales, ofreciendo a sus clientes soluciones eficaces adaptadas a sus necesidades. Si todavía no conoces todas las novedades de su catálogo, puede recogerse en sus instalaciones o solicitarse por correo a través de su página web.





OFERTAS PRIMAVERA 2019

**TU JARDÍN
MÁS PERFECTO**

CON LAS MEJORES OFERTAS



VEN A TU TIENDA ESPECIALISTA

Motosierras Domínguez, S. L.

Exposición y venta: Ronda de marte, 84. Pol. Ind. de los Villares (Salamanca)

TELÉFONOS: 923 204 791 - 669 850 444

MIRAT COMBUSTIBLES, GARANTÍA DE CALIDAD

LA ACTIVIDAD PRINCIPAL DE LA EMPRESA SIGUE SIENDO LA **FABRICACIÓN DE ABONOS COMPLEJOS** Y LA **COMERCIALIZACIÓN DE TODO TIPO DE FERTILIZANTES**

Mirat Combustibles es una de las empresas más antiguas de este país en el transporte de todo tipo de hidrocarburos con una flota de vehículos totalmente modernizada y perfectamente homologada por petroleras y compañías. Así, una de sus señas de identidad es la confianza, avalada por grandes compañías de clientes satisfechos. Sus profesionales tienen una experiencia contrastada por los años que llevan realizando transportes de mercancías peligrosas. De todo ello pueden dar fe compañías tales como Repsol, C.L.H., Jet Continental, etc.

Garantizan la máxima calidad en combustibles adquiridos a las principales petroleras, además son cargados en terminales CLH, cumpliendo todas las especificaciones recogidas en la normativa ya que garantizan la cantidad exacta, disponiendo sus camiones de contadores homologados y calibrados periódicamente.

Además, es importante destacar que desde Mirat Combustibles asesoran a sus clientes en lo relacionado con combustibles e hidrocarburos (legalización de instalaciones, adquisición de tan-

ques y bombas de traseigo, normativa...) y están comprometidos con el Medio Ambiente al poseer el Certificado según la Norma ISO 14001-Medio Ambiente.

Fabricación de abonos

La actividad principal de la empresa sigue siendo la fabricación de abonos complejos y la comercialización de todo tipo de fertilizantes, fundamentalmente en el oeste y centro peninsular, y con una presencia significativa

**MIRAT COMBUSTIBLES
ES UNA EMPRESA QUE
ASESORA A SUS CLIENTES
EN COMBUSTIBLES E
HIDROCARBUROS**

en Portugal. Pero, además, S.A. MIRAT, por su política de diversificación, está presente como tal en otros sectores de actividad. Estos van desde la venta de semillas, fitosanitarios y maquinaria agrícola, gama completa de productos para jardinería, y la comercialización de gasóleos hasta el transporte de viajeros y mer-



Uno de los vehículos de la flota de Mirat Combustibles

cancías además de la explotación de estaciones de servicio.

Venta de fertilizantes

La sede social de la compañía se ubica en Salamanca, si bien, existen delegaciones y centros de trabajo en Cáceres, Zamora, León, así como en las cabeceras de comarca

de Salamanca. "Quizá la clave de nuestra permanencia sea la tenacidad histórica aquella con la que S.A. MIRAT ha pretendido siempre hacer bien las cosas, utilizar la mejor tecnología y dotar de la mayor calidad posible a todos sus productos y servicios", explica el gerente.

Además, mediante su partici-

pación en otras compañías, S.A. MIRAT tiene presencia en empresas comercializadoras de fertilizantes y cereales, industrias del sector cárnico, empresas de servicios relacionadas con el mantenimiento y la conservación de instalaciones, así como bodegas y explotaciones agrícolas.

Gasóleo a domicilio Mirat

LLÁMENOS... 923 18 15 24

en su comunidad
en su industria
en su explotación
en su domicilio

www.mirat.net

MiRAT

combustibles

Avda. de la Aldehuela, 10 • 37003 Salamanca • combustibles@mirat.net

ENTREVISTA CON JOSÉ BLÁZQUEZ, GERENTE DE ARANPINO

ARANPINO, REFERENTE DEL SECTOR DE LA PATATA

Enclavada entre Cantalpino y Arabayona de Mógica, la cooperativa comercializa patatas famosas por su gran calidad. Uno de los grandes retos a los que se enfrenta Aranpino es acabar con la preferencia de las patatas 'bonitas' sobre las que presentan un mejor sabor. Tal y como explica su gerente, José Blázquez, "la patata lavada tiene presencia, pero nada más".



Para quienes no conozcan la cooperativa, ¿qué es Aranpino?

Se constituye en 1999 por 94 agricultores y fue calificada como "Agrupación de Productores de Patata de Consumo" conforme al Reglamento CE nº 952/97 del Consejo de 20 de mayo.

Y aunque inicialmente se constituyó como cooperativa de 2º grado, en 2015 se realizó un proyecto de fusión por absorción de las cooperativas socias, pasando a ser cooperativa de 1º grado.

En la actualidad la integran 66 socios. El objetivo, comercializar todo lo que los socios producen en sus explotaciones (principalmente patatas de consumo, pero también cereal, maíz y oleaginosas) y proporcionar todos los insumos que los socios necesitan para sus explotaciones (fertilizantes, fitosanitarios, patatas de siembra, semillas, gasóleo y repuestos). Servicios que se prestan también a clientes no socios.

La plantilla la componen 11 trabajadores fijos (6 hombres y 5 mujeres), entre personal de oficina y almacén. Todos trabajadores de la zona de influencia de la cooperativa. En campaña de patatas la plantilla se ve aumentada con algún trabajador eventual.

El ámbito geográfico de actuación se sitúa en el noreste salmantino, en la confluencia entre las provincias de Salamanca, Valladolid y Zamora, siendo la gran mayoría de los socios de los municipios de Arabayona y Cantalpino en la provincia de Salamanca.

¿Qué volumen de patatas y otros productos mueve anualmente Aranpino?

Como cifras principales 30.000 TM de patatas de consumo, 9.000 TM de maíz, 4.000 TM de cereal. Y cantidades menos significativas de colza y girasol.

Las hectáreas sembradas de los diferentes cultivos, sufren variaciones poco considerables de unas campañas a otras, quizás algo mayores en las patatas, por un tema de rotación de cultivos.

Pero las condiciones meteorológicas y de plagas o enfermedades, sí que hace que haya una variación considerable en cuanto a producción, principalmente en las patatas (donde nos movemos en una horquilla de entre 30.000 y 40.000 TM de unas campañas a otras) y en el tema cereal (donde la horquilla está entre 4.000 y 8.000 TM).

¿Cómo se presenta la próxima campaña de la patata?

Como cada nueva campaña, hay que afrontarla con optimismo, pero este año ese optimismo, no está exento de cierta incertidumbre. Esta campaña, se han sembrado más superficie, previsiblemente los rendimientos serán superiores a los de la pasada campaña.

Las buenas condiciones meteorológicas que se han dado durante la siembra, han provocado, que la mayoría se concentrara en el mes de marzo, justo lo contrario de la pasada campaña, donde las

malas condiciones hicieron que la siembra se escalonara desde marzo, hasta comienzos de junio.

La consecuencia de concentrar toda la siembra, será que desde el comienzo va a haber muchas patatas para vender, y si el agricultor se precipita en el arranque, corremos el riesgo de ofertar más de los que se demanda, y saturar el mercado, especialmente en los meses de julio y agosto, cuando tradicionalmente el consumo no es muy elevado.

¿Qué tiene de especial la patata de esta zona?

Culinariamente es una patata muy buena, tiene buena presencia, color, pero donde destaca es en el sabor. Nos queda educar al comprador de patatas, pues hoy en día las grandes superficies nos han impuesto el modelo de bolsa de patata lavada, muy bonita de piel, pero carente de sabor. En el mercado de hostelería, donde lo que prima es sabor, por encima de la presencia, son muy apreciadas y valoradas.

¿Qué aporta Aranpino a la comarca?

Uno de los problemas de la agricultura y en especial de este sector, es la falta de unión. Es un sector muy atomizado, con una visión muy local, y la única forma de que el sector avance y se escuchen sus reivindicaciones, es por medio de las cooperativas y agrupaciones de productores.

Es más fácil poner de acuerdo a pocos interlocutores con peso en el sector, que no a una infinidad de pequeños agricultores.

¿Cree que los consumidores disponen de la suficiente información para elegir patatas de calidad?

No. El futuro del sector, pasa por mejorar la comercialización de un producto de mucha mayor calidad culinaria, que el de nuestra competencia francesa, que lo único que tiene es presencia visual.

Los grandes males del sector, la estacionalidad de la producción, que junto con la poca o nula capacidad de almacenaje, hace que durante el periodo de arranque saturemos el mercado y después lo dejemos desabastecido hasta que llega la patata nueva de Cartagena o Andalucía. Caldo de cultivo perfecto para dejar abiertas de par en par las puertas de nuestro mercado, a nuestra más dura competencia, la patata francesa.

Problema que además se ve acrecentado por el cambio en los hábitos de compra, incrementándose cada vez más la venta de patatas en grandes superficies, en detrimento del comercio tradicional. Y debido al modelo impuesto por estas grandes superficies (patata lavada en bolsas de pequeño formato) hace que cada vez sea mayor la presencia de patatas francesas en los lineales.

¿De qué beneficios disfrutan los agricultores por formar parte de la cooperativa?

Por un lado, el asesoramiento técnico a la hora de elegir las variedades comerciales más adecuadas para su explotación, el asegurarse la comercialización de su producción, independientemente de las

circunstancias de cada campaña, y la seguridad en los cobros. Además de asegurarse un precio medio de campaña, independiente de los vaivenes del mercado.

Por otro, la seguridad y comodidad de que en la cooperativa se puede abastecer de todos los insumos que necesita para su explotación (gasóleo, semillas, abonos, fitosanitarios, ...)

¿Cómo se evitarían los vaivenes en el precio de la patata?

Difícil saber cómo (si fuera fácil ya se habría hecho), aunque en este caso si tenemos una idea de cómo llegar, otra cosa es que se quieran poner los medios para ello.

A nivel individual, cada agricultor tiene que decantarse por sembrar variedades con valor comercial (lo que en ocasiones está reñido, con las grandes producciones) y escalonar la siembra.

A nivel de todo el sector, lo primero y principal lograr una unidad dentro del mismo, hacer la guerra cada uno por nuestra cuenta no es la solución. El objetivo último es que el consumidor compre nuestras patatas. Y para llegar a ello, el sector se tiene que organizar entre todas las partes que intervenimos en el mismo. Hay que solucionar la estacionalidad, tenemos que suministrar las mismas patatas, durante un periodo más largo de tiempo, para evitar saturar el mercado en algunas fechas y en otras dejarlo desabastecido, con lo que estamos dejando la puerta abierta a las importaciones.

Además de una labor informativa que nunca se ha hecho, para explicar al consumidor las cualidades de la patata nacional, frente a las patatas de importación.

¿Qué proyectos de futuro tiene Aranpino?

Continuar con los ya iniciados de adaptación y modernización de instalaciones y maquinaria, que en el tema de las patatas, nos permitan elaborar formatos que el mercado demanda.



EMPRESA UBICADA EN LA CALLE ZEPPELIN, 12, EL MONTALVO I

AGROSALAMANCA, UNA REFERENCIA PARA EL SECTOR EN VENTA DE MAQUINARIA

AMPLIA GAMA DE TRACTORES, COSECHADORAS, MAQUINARIA DE OCASIÓN, IMPLEMENTOS, AGRICULTURA DE PRECISIÓN O EMPACADORAS AL SERVICIO DE LOS AGRICULTORES Y GANADEROS

S. A. D. Agrosalamanca (unión de FHSA y Agrosalamanca) es sinónimo de maquinaria moderna para el campo. El gran referente para los agricultores salmantinos, esta empresa innovadora ofrece al sector el mejor servicio resultado de años de experiencia, criterio profesional y una excelente atención al cliente, con un objetivo principal, la modernización del campo salmantino, explica su gerente Roberto Gil.

Agrosalamanca, ubicada en la calle Zeppelin, 12, del polígono El Montalvo I, dispone de los equipamientos necesarios para responder con el máximo rigor y de profesionales altamente cualificados que destacan por su buena formación y conocimiento del sector.

Tractores de todas las gamas, de 25 hasta 435 caballos; cosechadoras –la 870, la más vendida en Salamanca–, maquinaria de ocasión, implementos (aperos de suelo, forraje y arados), agricultura de precisión (pantallas GPS, receptores, módems, controladores y sistemas de control) y un producto “estrella”, las empacadoras, una extensa variedad de maquinaria para atender las necesidades de los agricultores y ganaderos.

Agrosalamanca, concesionario oficial New Holland, una marca de referencia e indiscutible, ofrece todas las líneas que la agricultura necesita, a lo que se suma un inmejorable servicio posventa con almacén de repuestos, taller especializado y taller móvil para atender cualquier incidencia urgente.

Uno de los objetivos en el ámbito local, manifiesta Gil, es ser una marca de referencia siempre, “que el agricultor siempre nos tenga en cuenta para ver, y comprar, maquinaria, pero sobre todo, que conte-



Maquinaria e instalaciones de Agrosalamanca | FOTOS: ÁNGEL MERINO



mos como proveedor y nos vayan a ver y consultar”.

Y el sector de la maquinaria se encuentra en un buen momento en el que tiene mucho que ver el recientemente aprobado Plan RENOVE de maquinaria por parte

del Ministerio de Agricultura, que está dotado con cinco millones de euros. Renovación de la maquinaria para contar con una más moderna porque la agricultura “pasa por sistemas de GPS”, asegura Gil, convencido de que no solo facilita

el trabajo del agricultor, “también amplía la rentabilidad”.

Para el gerente de Agrosalamanca, los agricultores se han animado y comienzan a tomar sus decisiones de compra, situación en la que también tienen que ver las condiciones

meteorológicas. Sobre la maquinaria más demandada, Roberto Gil hace referencia a dos tipos de tractores en Salamanca y sur de Zamora, el modelo T7, de 220 a 230 caballos y el modelo T5, más utilizado para ganadería, de 120 caballos.

NOS MULTIPLICAMOS PARA DARTE LO MEJOR

SERVICIO 24 HORAS
618 240 849 / 667 478 535

TALLER OFICIAL

PRE-ITV

TALLER MÓVIL

EL SERVICIO DE TALLER MÁS COMPLETO

Concesionario de Salamanca

C/ Zeppelin, 12, P. I. "El Montalvo I"
37188, Carbajosa de la Sagrada (Salamanca)

Tel: 923 740 076 - 923 241 211
info@agrosalamanca.es

Delegación de Zamora

C/ La Haya, Naves 13A y 13B, P.I. La Haya
49024, Zamora (Zamora)

Tel: 923 324 12 11
info@agrosalamanca.es

CONCESIONARIO OFICIAL
NEW HOLLAND
www.agrosalamanca.es



Desde 1997

De Nuestras Colmenas, Selección Natural

Trabajamos con el máximo cuidado para que nuestras abejas se desarrollen en un entorno puramente natural ofreciendo así productos de alta calidad



Cruce Ctra. Valero S/n. 37763
San Miguel del Valero (Salamanca)
Telf.: 923 41 56 62
www.reinakilama.com
reinakilama@reinakilama.com



SOFTWARE PARA EMPRESAS

SOLUCIONES INTEGRALES

- **HOSTELERÍA**
(Gestión de hoteles, campings, restaurantes, casas rurales, albergues, pubs, bares, discotecas, cafeterías, etc.)
- **LIBRERÍA**
(Gestión de librerías, papelerías, editoriales, kioscos, etc.)
- **CONTABILIDAD**
(Gran empresa, PYME o autónomos.)
- **COMERCIO**
(Supermercados y tiendas de alimentación, tiendas de ropa, floristerías, ferreterías, telefonía, perfumerías, etc.)
- **OTROS SECTORES**
(Cárnicas, Cooperativas, Comerciales veterinarias, etc.)

Paseo del Gran Capitán, 62. 37006 - Salamanca
902-088-775 / 923-121-363
comercial@verial.es
www.verial.es

NARCISO CRESPO Y CUPERAL SE REVELAN CONTRA LA ESPAÑA VACÍA

PARA EL PRESIDENTE DE ESTA EMPRESA DE ALIMENTACIÓN ANIMAL, LA PLANTA DE ÚLTIMA TECNOLOGÍA QUE CONSTRUYE EN VITIGUDINO "NOS PERMITE SER MÁS COMPETITIVOS EN PRECIO Y OBTENER UNA CALIDAD MAYOR EN CUALQUIER FÓRMULA"

Hasta el viaje más largo empieza con el primer paso. Y desde el primer paso que emprendió el presidente de Cuperal hasta la vista aérea de las obras de la nueva planta de piensos en el Polígono Agroalimentario de Vitigudino hay mucho trabajo de muchos profesionales que se han implicado en el desarrollo del proyecto.

Hemos pasado de hablar de la España vacía a la España vaciada para poner título a nuestro principal problema. Y es que el desierto demográfico que padecemos es un problema que avanza a mucha más velocidad que la solución. Mientras estamos entretenidos en escuchar las decenas de discursos y artículos de opinión que manejan todo tipo de datos, ahondando en el planteamiento de la cuestión, llega un empresario como Narciso Crespo, y decide ubicar la inversión de su vida en Vitigudino. Una inversión de doce millones de euros que ha exigido además la ejecución del Polígono de la carretera de Moronta, hasta ahora aprobado solo en el papel.

Empiezan a frecuentar la zona equipos de gente que se han dedicado a trabajar y a sacar adelante las obras desde hace ya unos años. Son muchas las empresas que han pasado por este nuevo polígono tanto para la ejecución de sus calles como para la construcción de la nueva planta de piensos de Cuperal. Y mientras han desarrollado sus tareas, ya han generado actividad económica en la zona.

Quizá estén censados todos los recursos naturales, de animales, de población, arquitectónicos... Y parece que nadie se haya dado cuenta de que los que generan de verdad puestos de trabajo son los empresarios. Los únicos que no aparecen censados. Es difícil asumir los riesgos de cualquier emprendimiento y sin embargo

el beneficio social que reporta es muy considerable, más aun en zonas como la comarca de Vitigudino, que necesita mimar a los empresarios que tiene y atraer a nuevos emprendedores.

"La España vacía está llena de oportunidades, pero hay que trabajar y atreverse a sacarlas adelante", dice Narciso Crespo. Si es así, lo que falta no son oportunidades, sino empresarios que se atrevan a sacarlas adelante.

La industria agroalimentaria, el sector del turismo, las empresas de servicios ubicadas en la cabecera de comarca, constituyen un te-

**CUPERAL LLEVA
ASENTADA EN
VITIGUDINO DESDE HACE
30 AÑOS Y SIEMPRE HA
GOZADO DEL FAVOR DE
LOS GANADEROS**

jido que generan los empresarios con un trabajo constante, a veces callado, y con una fe forjada con la ilusión del que sabe crear empresa. Se le atribuye a Winston Churchill la frase de que "el éxito es la capacidad de ir de fracaso en fracaso sin perder el entusiasmo". Ya sabemos que aquí no se perdona el fracaso, pero el éxito es una cuestión de ensayo y error hasta conseguir lo que uno quiere.

En el caso de Cuperal podemos decir que ha sido una empresa de Vitigudino de más de treinta años que ha gozado siempre del favor de los ganaderos, por el trato y la calidad de sus productos. El prestar servicios y asesoramiento ha fidelizado a muchos ganaderos de la comarca, que han crecido profesionalmente con Cuperal.

Narciso Crespo, presidente de Cuperal, ve que el sector se ha pro-



Narciso Crespo, presidente de Cuperal, en la nueva planta | CORRAL

fesionalizado a lo largo de los años: "Nada tienen que ver las explotaciones de hace 30 años con las de ahora. Y tampoco los ganaderos que se ocupan de ellas. Ni la relación con la Administración ni las exigencias en el manejo y control del ganado. Es un sector en constante cambio." Pero como siempre, hay gente que va más allá y que investiga nuevas formas para sacar la mayor rentabilidad a su negocio, en los últimos tiempos se está generalizando los contratos de integración que supone un reparto de tareas a la hora de producir carne. Se produce una división del trabajo para hacerlo mejor. Cada uno hace una cosa pero con una exigencia

muy alta.

El integrador es una persona que conoce los mercados de la carne perfectamente. Como dueño de los animales elige un cebadero de un profesional ganadero. El cebadero tiene que tener unas condiciones óptimas aprobadas por el integrador. Además tiene que ser de verdad un profesional a la hora de cuidar a los animales destinados al cebo y que cojan la carne a lo largo de los meses. Y por último hay que elegir bien la fórmula de pienso para que esos animales repongan la carne necesaria.

Es la relación de todos estos profesionales la que hay que regular muy bien con contratos

prolijos destinados a la vigilancia entre unos y otros, con controles a lo largo de todo el proceso. Son varios los profesionales que deben intervenir para culminar con éxito la integración.

Según Narciso Crespo: "Las integraciones son el futuro y una de las razones para hacer la inversión en la planta de Vitigudino. Una planta de última tecnología nos permite ser más competitivos en precio y obtener una calidad mayor en cualquier fórmula. Y esto es fundamental para poder estar en las integraciones. Cada partícipe en una integración tiene que ser el mejor. Y nosotros queremos ser el mejor en lo nuestro para impulsar las integraciones".

Lo cierto es que Cuperal ha iniciado un camino con este modelo que acabará generalizándose porque reparte mejor los riesgos y los objetivos. Y teniendo en cuenta que la mayor rentabilidad se encuentra en tener el cebadero cerca de la planta de producción, se está estudiando varias posibilidades de estudiar cebaderos en la zona y ganaderos dispuestos a trabajar en integración. Si cada uno se especializa en hacer una cosa, pero con un criterio de excelencia, se obtienen unas carnes inmejorables destinadas a los mercados más exigentes. Y eso se nota en el precio que repercute en todos los intervinientes.

En definitiva, cuando lo que falta es la iniciativa y las gentes que quieren llevarlas adelante, surge un territorio vacío. Cuando se emprende y se mejora, el vacío se llena. Narciso Crespo ha demostrado iniciativa y ganas de mejorar esta zona para llenar el vacío. Y seguramente provocará mejores ganaderos y mejores prácticas en sus explotaciones. Y eso arrastrará a otras empresas. Y estas a otras. No es cuestión de llorar ni de hacer milagros, es cuestión de trabajar por una zona que ofrece grandes oportunidades.

Cereales - Pienso - Abono

CUPERAL
DISTRIBUIDOR DE PIENSOS

Próxima planta de Cuperal en Vitigudino

¡LO DEMOSTRAMOS DÍA A DÍA!
VITIGUDINO - 923 50 11 31
cupersa@hotmail.com

LUMBRALES

LA FERIA DE SAN ISIDRO CONTARÁ CON 300 CABEZAS DE GANADO

COINCIDIRÁ EL 15 DE MAYO CON LA CELEBRACIÓN DE LA 24ª FERIA AGROALIMENTARIA Y MULTISECTORIAL, QUE CONTARÁ CON CERCA DE MEDIO CENTENAR DE EXPOSITORES PROCEDENTES DE DISTINTOS PUNTOS DE LA PROVINCIA

MIGUEL CORRAL

La tradicional feria ganadera de San Isidro del 15 de mayo en Lumbrales tendrá nuevamente como compañera de viaje a la Feria Multisectorial Transfronteriza y Alimentaria, que este año llega a su vigésimo cuarta edición. Ambas se desarrollarán el día de la onomástica del patrón de agricultores y ganaderos, como es tradicional, aunque la segunda, "si el tiempo lo permite", señalaba el alcalde de la localidad, Pedro Sánchez, repetirá en plaza de la Alegría, escenario que tan buen sabor dejara en la última edición de este certamen.

Así pues, en Lumbrales ultiman detalles para organizar el 15 de mayo la tradicional feria ganadera de San Isidro, evento en el que se espera la presencia de ganaderos a título individual y de asociaciones, pues como señalaba el regidor "el Ayuntamiento trabaja para superar el éxito de ediciones anteriores", nada fácil por la dimensión de ediciones anteriores, aunque el regidor está poniendo todo su empeño en la que será su última feria de San Isidro como alcalde.

En cualquier caso se esperan unas 300 cabezas de ganado entre vacuno, ovino, caprino y equino, principalmente. Sin duda, este será un aliciente más que suficiente para que agricultores y ganaderos visiten una de las ferias más populares, no solo del Abadengo y de la comarca de Vitigudino, sino de la provincia de Salamanca e incluso en la zona rayana de Portugal.

Concurso de ganado

El concurso de ganado será otro



La feria de San Isidro en Lumbrales se ha convertido en una cita ineludible para los ganaderos | CORRAL

de los alicientes de esta feria, pues cada año se supera en calidad, especialmente en vacuno y ovino. De este modo, no faltarán razas de vacuno como charolés, blonda, morucha o sayaguesa, entre otras; mientras que el ovino estará representado por razas como la merina, Assaf o Inra 401, entre otras.

Para facilitar la participación de ganaderos, el Ayuntamiento tiene previsto entregar una pequeña ayuda a cada participante para el transporte de los animales. Asimismo, habrá premio de 100 euros para la mejor vaca, toro, cabeza de

amarre y lote de cuatro animales o más en vacuno. "En ovino será lo mismo excepto el premio de amarre, aunque las cantidades bajan a los 50 euros por premio".

Junto a la muestra ganadera, se añade una amplia representación de maquinaria agrícola y puestos de accesorios, toda una completa feria que de acompañar el tiempo concitará a miles de agricultores y ganaderos, que además podrán asistir a actividades paralelas como el tradicional partido de pelota a mano que cierra la jornada.

24ª Feria Multisectorial

La Feria Agroalimentaria, Multisectorial y Transfronteriza coincidirá también este año con la ganadera en esa popular fecha del 15 de mayo en El Abadengo. En la Plaza de la Alegría se instalarán cerca de medio centenar de expositores entre agroalimentarios y de artesanía, principalmente. El recinto presentará actividades ofrecidas por los propios expositores, es decir, demostraciones a cargo de los artesanos y degustaciones ofrecidas por los puestos de agroalimentación.

VILLARINO DE LOS AIRES

Jornada sobre variedades minoritarias de vid en Las Arribes



MARIBEL SÁNCHEZ

Villarino de los Aires acogerá el próximo 9 de mayo una jornada técnica divulgativa sobre las variedades minoritarias de la vid. Tras la inauguración por parte del alcalde de la localidad, Julián Martín Jiménez, a partir de las 17.30 horas, se impartirán unas charlas donde se hablará de la vid, tomando como referente la viña experimental de la localidad conocida como Las Bozas, y donde desde hace años crecen plantones de distintas variedades.

La primera de las charlas 'Recuperación de variedades minoritarias de vid de Castilla y León', tendrá como ponente a Enrique Barajas Tola, para seguir con 'Variedades minoritarias en Arribes del Duero' impartida por José Antonio Rubio Cano, ambos investigadores del Instituto Tecnológico Agrario de Castilla y León.

Para finalizar, se ofrecerá un vino español a los asistentes.

Programa

17.30 Inauguración por el alcalde de Villarino, Julián Martín.

17.45 Recuperación de variedades minoritarias de vid de Castilla y León.

18.30 Variedades minoritarias en Arribes del Duero.

19.20 Vino español.

VILVESTRE

LA XII FERIA DEL OLIVAR DESTACA LA IMPORTANCIA DEL SECTOR

MARIBEL SÁNCHEZ

El próximo 11 de mayo Vilvestre celebrará la duodécima edición de la Feria Transfronteriza del Aceite y el Olivar, evento que pone de relieve la importancia que cobra la olivicultura en esta localidad y en el conjunto de la zona de Arribes, un evento que estará acompañado por la segunda Feria Transfronteriza de Maquinaria para el Olivar.

A las 11.00 horas, se procederá a la apertura e inauguración de ambos certámenes a cargo del alcalde de Vilvestre, Manuel Domínguez Hernández. Aceites, quesos,

jabones y mermeladas con aceite de oliva como ingrediente, además de maquinaria del olivar, se exhibirán al público en los 16 expositores ubicados en la Plaza del Rollo y la Calle San Sebastián, una zona más amplia que en las anteriores ediciones debido al aumento del número de stands dedicados a la comercialización de aceite, productos relacionados con el olivo y maquinaria.

Organizada por el Ayuntamiento de esta localidad y financiada por la Diputación Provincial, el objetivo de esta jornada es promocionar y po-

ner en valor los aceites originarios de esta zona de profundas raíces olivareras, así como dar a conocer el resto de productos derivados de la olivicultura y que contribuyen a reforzar la economía local.

Entre las actividades que se desarrollarán durante la jornada, además de una exposición de productos relacionados con la olivicultura, destacan una ponencia bajo el título 'Un aceite ecológico de calidad', y una cata de aceites dirigida por la experta Loli Sánchez Egido, en el Centro de Agrobiodiversidad de Vilvestre.



Además de actividades programadas, contará con 16 expositores | CORRAL

Salamanca **AL DÍA**

ESPECIAL

Jardinería y Limpieza



Mantenimiento y limpieza
de quemadores y calderas
a gas, GLP, y gasoil
(todas las marcas)

Limpieza de chimeneas

SERVICIOS OFICIALES



Flexmer



CR remeha



C/ Escultores, nº 13; Bajo, Salamanca
Tfno: 923 25 35 27



¡Empresa con más de 30 años a su servicio!

"Presentando este recorte recibirá
un descuento de 20 Euros,
si hace un contrato de mantenimiento
de su caldera particular
con nuestra empresa"

contacto@javierbragado.es

SUCESOR DE BENIGNO GONZÁLEZ, PINTURAS DE CALIDAD PARA UN ACABADO PROFESIONAL

PRODUCTOS DE **PRIMERAS MARCAS PARA TODO TIPO DE SUPERFICIES**, DESDE MOBILIARIO EXTERIOR A PISCINAS O BARBACOAS, Y CON UNA AMPLÍSIMA GAMA DE COLORES

Sucesor de Benigno González cuenta con el más amplio catálogo de pinturas para el exterior. Productos y soluciones para todo tipo de superficies y en los más variados colores de la escala cromática, gracias al sistema tintométrico que permite crear el color en cualquier tipo de pintura, barniz o revestimiento a la medida y preferencias de los clientes. Innovación tecnológica que en Sucesor de Benigno González, empresa salmantina de referencia en el sector, aúnan con la experiencia de más de 60 años y la calidad de los productos para ofrecer el mejor servicio.

Contar con asesoramiento profesional es clave a la hora de elegir el producto más adecuado para aplicar en las superficies y mobiliario exterior de jardín, terraza o patio. Renovar la pintura de los muebles de exterior, tanto de hierro como de metal o de madera, las vallas o las farolas del jardín es fundamental para mantenerlos en perfecto estado durante más tiempo.

EL SISTEMA TINTOMÉTRICO PERMITE CREAR EL COLOR EN CUALQUIER TIPO DE PINTURA, BARNIZ O REVESTIMIENTO

Sucesor de Benigno González incluye en su catálogo las primeras marcas de fabricantes de pinturas y productos para renovar las superficies de exterior con las máximas garantías de durabilidad y resistencia. Productos para todo tipo de superficies, desde las paredes al mobiliario de jardín o las barbacoas y piscinas, para cuya mantenimiento recomiendan la pintura especial de clorocaucho.



Pinturas plásticas para paredes y terrazas, esmaltes para metal o madera, productos para el tratamiento y barnizado de madera, y todos los accesorios necesarios para acometer los trabajos de pintura y decoración (brochas, rodillos, pistolas...) en un completo catálogo a disposición del cliente tanto en sus instalaciones, ubicadas en la carretera de Aldealengua s/n, como en su página web (www.benigon.com).

Pintura para automóviles

Otra de las gamas de productos de su catálogo son las pinturas específicas para automóviles, así como los accesorios de confort y seguridad para turismos y vehículos comerciales (portaequipajes, adornos adhesivos, protectores de golpes, fundas de asientos...), elementos de señalización o recambios de elementos de la carrocería (espejos retrovisores, faros, pilotos, elevelunas, paragolpes y piezas plásticas...).



sucesor de

Benigno González

www.benigon.com

Expertos en

- pintura de decoración
- accesorios del automóvil
- pintura de carrocería
- recambios de carrocería
- pintura industrial

info@benigon.com
923 182 206 - 605 985 409

Pintura para piscinas 4L

28'54€

Valentine sport

LIMPIEZAS JAVI

¿Quiénes somos?

Empresa legalmente constituida avalada por años de experiencia humana, profesional y personalizada con el compromiso de respetar la confidencialidad y dignidad

Servicio de limpieza

- ✓ General
- ✓ De oficinas
- ✓ Comunidad de vecinos
- ✓ De domicilios particulares
- ✓ De despachos
- ✓ De todo tipo de instalaciones
- ✓ De parking

Incluyendo limpiezas especiales como fin de obra, limpieza y abrillantado del pavimento

Ventajas de una limpieza de eficacia garantizada

- ✓ Rapidez.
- ✓ Flexibilidad.
- ✓ Servicio personalizado.
- ✓ Calidad garantizada.
- ✓ Factura con tu CIF después de cada servicio.
- ✓ Excelente trato.
- ✓ Profesionales cualificados y dados de alta.
- ✓ Precio muy asequibles.

CALIDAD, CONFIANZA Y SEGURIDAD

¡Pida presupuesto SIN COMPROMISO!

Javier.castro.rivas76@gmail.com

Tlfn.: 653 031 752





AR JARDINERIA SALAMANCA

- **Servicios de jardinería para comunidades y particulares**
- **Limpieza y mantenimiento integral de piscinas**



C/Juliana 15-17 P5 4C
37900 Santa Marta de Tormes
Salamanca

Teléfono: 608 30 46 55
Email: arjardineria@outlook.com



Servicios que podemos ofrecerte

Soluciones a medida

¿Tienes una problemática específica para la que no encuentras solución en el mercado? ¿Operas en un sector tan innovador que necesitas soluciones químicas adaptadas a tu empresa? ¿Necesitas un proveedor que apueste por la investigación tanto como tú?

Nos gusta trabajar mano a mano con nuestros clientes, proponerles nuevas soluciones adaptadas a sus necesidades y ofrecer productos de innovación que potencien su crecimiento.

Asesoramiento Técnico

Te ofrecemos un servicio de asistencia técnica que te ayudará en la aplicación e implementación de nuestros productos. Ponemos a tu disposición un personal altamente cualificado y con gran capacidad de respuesta, para resolver cualquier imprevisto o complicación con la mayor rapidez.

Consultoría y formación

Disponemos de un servicio consultoría en el que, de profesional a profesional, te asesoraremos y formaremos en diversos aspectos que mejoren tu negocio:

- Elaboración de sistemas APPCC (Análisis de peligros y puntos de control crítico).
- Diseños de planes de limpieza y desinfecciones.
- Diseño higiénico de instalaciones.



Avda Villamayor, 5 Carbajosa de la Sagrada
(Salamanca)

admin@comercialmalusa.es
www.comercialmalusa.es



JOCOMA DE AGUAS, S.L.

- RIEGOS POR GOTEO
- RIEGOS DE JARDIN
- TRATAMIENTO DE AGUAS
- PISCINAS
- BOMBAS



ESTUDIOS Y PRESUPUESTOS

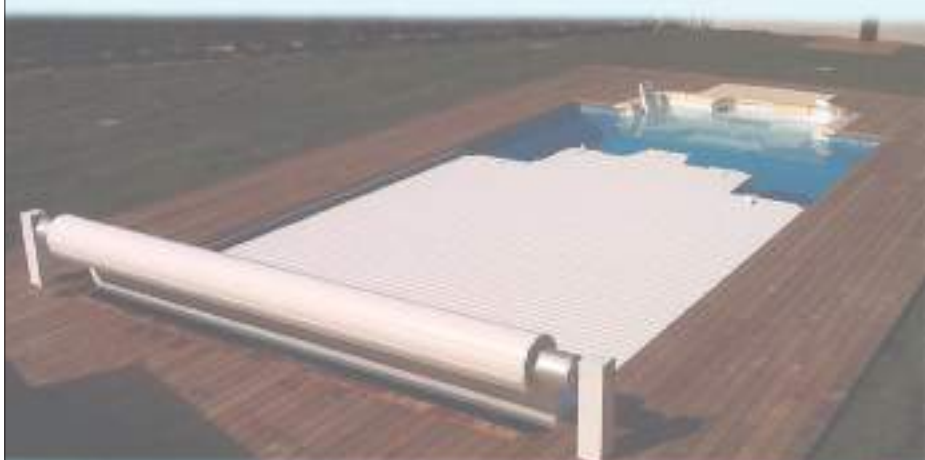

Cubiertas automaticas



Riego - jardín



Equipo de filtración



Piscina cascadas

C/ Lagunas de Villafáfila, 7-9. Pol. Ind. "El Montalvo II"
Tfnos. 923 19 11 07 - 616 94 53 30. 37008 Salamanca
www.jocomadeaguas.es
E.mail: info@jocomadeaguas.es



Material Fontanería - Calefacción - Gas
Energía Solar - Pellet y renovables
Muebles de cocina y baño
Mamparas - Saneamientos
Grifería - Electrodomésticos
Tratamiento de agua - Depuración
Riego - Jardinería - Ferretería
Herramienta industrial - Menaje
y mucho más



C/ Hoces del Duratón, 66-70
Pol. Ind. El Montalvo II
Telf. 923 19 19 32
37008 SALAMANCA

C/ Álamo Salazar, 13 (Menaje y Ferretería)
Tlf. y Fax 923 30 02 16
Avda. Juan Pablo II, 27
TLFS.: 923 30 10 11 - Fax 923 37 00 49
37800 ALBA DE TORMES (Salamanca)

MILAR



CRA MARÍA MOLINER DE CASTELLANOS DE MORISCOS

Educación integral de calidad y en un ambiente familiar

El centro cuenta con unas nuevas instalaciones modernas y funcionales en las que se ofrece una atención individualizada a los alumnos sin salir de la localidad

Ofreced una educación integral de calidad en un ambiente familiar y cercano es el objetivo principal del CRA María Moliner de Castellanos de Moriscos, un centro que ha estrenado unas instalaciones modernas y funcionales para atender todas las necesidades y demandas de alumnos y familias.

El CRA María Moliner está formado por las localidades de Monterrubio de Armuña, San Cristóbal de la Cuesta y Castellanos de Moriscos y la comunidad educativa ha conseguido en tan solo seis años triplicar el número de alumnos. Actualmente cuenta con más de 200 matriculados, desde los 3 a los 12 años, una cifra que aumenta cada curso debido al incremento de población de la localidad.

Seguir creciendo no solo en cantidad sino en calidad es la prioridad de los responsables del colegio, cuyas nuevas instalaciones fueron inauguradas hace casi un año con la presencia de Fernando Rey, consejero de Educación de la Junta de Castilla y León. Para poder ofrecer al alumnado una educación de calidad sin salir de la localidad, el CRA María Moliner cuenta con una completa plantilla de profesores especializados y comprometidos con el proyecto educativo del centro teniendo cubiertas todas las necesidades, siendo un colegio donde prima el alumno y su bienestar, y que proporciona siempre una atención individualizada al alumno y a su familia.

El centro tiene implantada la jornada continua y, además, dispone de unos magníficos servicios de Madrugadores y comedor junto con una oferta amplia y variada de



Instalaciones del colegio y de la guardería municipal de Castellanos de Moriscos | FOTOS: ÁNGEL MERINO

actividades escolares en horario de tarde.

Además, el CRA María Moliner de Castellanos de Moriscos participa en el programa RELEO y se puede considerar un centro educativo innovador y pionero en el uso de las nuevas tecnologías y su

aplicación en el aula (Ipads).

También participa en diferentes planes y proyectos de innovación educativa y ha implantado la novedosa metodología ABN en el área de Matemáticas, siendo el primer centro de la provincia de Salamanca en utilizar este mé-

todo en las aulas que está dando excelentes resultados.

Guardería municipal

La oferta educativa que se ofrece en Castellanos de Moriscos se completa con la guardería municipal en la que están matriculados

este curso un total de 44 niños. El centro está abierto de lunes a viernes en horario de 07.00 a 16.00 horas, y por la tarde ofrece el servicio de Ludoteca, de 16.00 a 20.00 horas, que es utilizado por alrededor de una veintena de niños.



Colegio y Seminario San Jerónimo, educación integral en un contexto cristiano

El centro se mantiene fiel a una tradición educativa marcada por el espíritu de familia y el respeto a la personalidad y características de cada persona

ROBERTO JIMÉNEZ

El Colegio y Seminario San Jerónimo es un Centro Educativo de ESO y Bachillerato situado en Alba de Tormes, en el entorno privilegiado de la histórica abadía de San Leonardo. El centro educativo está dirigido por la Congregación de Sacerdotes del Sagrado Corazón de Jesús (Reparadores-Dehonianos).

El plazo de matrícula para el colegio y para el Seminario está abierto y todas las familias que lo deseen pueden informarse para los cursos de ESO, Bachillerato de Ciencias, Bachillerato de Sociales o Bachillerato de Humanidades. También pueden informarse del Internado y de la vida de este lugar con grandes posibilidades para el estudio que es San Jerónimo, llamando al 923 300 135 o enviando un correo electrónico a informacion@sanjeronimo.es.

En un ambiente escolar sano y alegre, exigente con las condiciones básicas para un trabajo y una formación de calidad, día a día los profesores enseñan en un medio cultural coherente entre la fe y la ciencia, para que los alumnos aprendan y adquieran las competencias adecuadas para la sociedad en la que vivimos. Religiosos dehonianos y laicos comprometidos educan y enseñan con ilusión a 140 chicos y chicas, en los cursos de ESO y Bachillerato.

Desde siempre hay una amplia participación de las familias y colaboradores en la vida colegial, en los días de la familia, en las experiencias internacionales de Erasmus+ y de intercambio. El centro tiene siempre las puertas abiertas durante el horario extraescolar. Posibilitando el aprendizaje de idiomas con los títulos y exámenes oficiales de Cambridge, programas de PET y FIRST, clases de



refuerzo de inglés. Todos los días los alumnos tienen la posibilidad de quedarse al comedor escolar y realizar un estudio guiado por los profesores del colegio.

Actividades

Se desarrollan actividades deportivas todas las semanas y desde el centro organizan un evento deportivo anual, como es la VI Carrera y Paseo Saludable que este año 2019 se realiza en colaboración con ASPRODES.

Las actividades culturales complementan la formación en el aula y siempre está presente el

sentido de pertenencia al entorno social, local y comarcal de Alba de Tormes. El colegio contiene en sus instalaciones el Museo Prehistórico P. Belda y una colección privilegiada de arqueología.

Contexto cristiano

El ideario de San Jerónimo es el logro de un desarrollo integral humano en un contexto cristiano para todos los alumnos. Cada persona es única y los alumnos cuentan con una atención personalizada. Hay diálogo del tutor con las familias y los alumnos mantienen comunicación sema-

nal con el psicólogo y orientador del colegio. Esta tarea es necesaria para la formación adecuada de los alumnos, para que lleven a cabo una elección en libertad y de forma responsable sobre su vocación personal y profesional.

Los alumnos y seminaristas estudian, rezan, conviven y crecen en un ambiente de familia. Desde la comunidad educativa se empeñan en que cada persona sea importante y que San Jerónimo sea un lugar donde todos compartan responsabilidades, se generen relaciones de una amistad sana y se alcancen grandes proyectos.

Línea pedagógica

1. Cultivar de forma armónica, gradual y adaptada a la edad todos los componentes de la personalidad humana: intelectuales, afectivos, estéticos, físicos, sexuales, sociales, etc.

2. Poner en práctica continuamente una pedagogía personalizada, que tenga en cuenta las características de cada alumno.

3. Seguir una pedagogía activa, en trabajo cooperativo que fomente la creatividad y la búsqueda personal de las verdades y el ejercicio de las actividades profesionales.

4. Enseñar a buscar momentos de interioridad frente al continuo acoso de la exterioridad al que estamos sometidos.

5. Integrar armónicamente en la propia vida los contenidos de la fe y de la cultura.

6. Procurar el equilibrio entre el trabajo teórico, el manual y el técnico.

7. Ejercitar en el análisis y la crítica de los contenidos del aprendizaje, capacitando para el discernimiento y la toma autónoma de decisiones.

8. Dar relieve al dominio de los cauces de comunicación con el aprendizaje de idiomas, intercambios, proyecto Erasmus+ y la utilización de los medios de comunicación social.

9. Orientar para el ocio y su aprovechamiento, resaltando los valores de la cultura, la cooperación altruista y las actividades deportivas, etc.

10. Enseñar a trabajar en grupo de forma coordinada y respetando las posiciones de los demás.

De acuerdo a este ideario, el objetivo de San Jerónimo es ayudar a los jóvenes en la toma de conciencia de la realidad en la que viven e invitarles a un compromiso directo con la construcción de una nueva sociedad.





El Recorrido Histórico y el Recorrido Botánico son las dos grandes rutas en este bosque | FOTOS: MARTÍN-GARAY

UN BOSQUE ENCANTADO CERCA DE COIMBRA

Mata de Buçaco, exuberancia en el recogimiento

Destinada originalmente a la vida contemplativa de los Carmelitas Descalzos, fue lugar de recreo favorito de la aristocracia de la Belle Époque

En la sierra de Buçaco, en el distrito de Coímbra, a solo 30 kilómetros del océano, encontramos un jardín con más de 250 especies vegetales catalogadas, algunas autóctonas y, la mayoría, exóticas, ocupando una superficie de 105 hectáreas. Se trata de la Mata Nacional de Buçaco, un espacio protegido de gran valor botánico y zoológico.

Aquí, el microclima creado por la influencia marítima, la densa vegetación y la altura de esta sierra de porte medio (549 m de altitud) hace que las temperaturas sean templadas durante la mayor parte del año y la pluviosidad abundante, lo que contribuye al crecimiento de unas especies que llegaron aquí hace siglos, plantadas por unos monjes ascetas que se instalaron en Buçaco con el objetivo de aislarse del mundo y vivir en la más absoluta pobreza,

pero que, paradójicamente, contribuyeron a potenciar la sensualidad de la Naturaleza, plantando miles de árboles provenientes de las colonias del imperio portugués, en aquel tiempo extendido por todo el mundo.

Anacoretas por vocación y jardineros por compromiso, crearon un voluptuoso y enorme jardín, preservado del exterior por un muro de 5.750 metros de longitud, que a principios del siglo XX se convirtió en uno de los destinos de retiro favoritos de la aristocracia europea, con unas termas al lado y un ambiente bucólico donde expresar el estilo romántico de la época.

Buçaco es uno de los complejos paisajísticos y arquitectónicos más singulares de Portugal, que ha sobrevivido hasta nuestros días, entre el misticismo y la sensualidad mundana. La entrada es gratuita para caminantes y ciclistas y cuesta cinco euros si

accedemos en coche. En algunos momentos del año el tráfico está limitado para evitar aglomeraciones. Hay varias entradas y en cada una se sitúa una taquilla, donde nos entregarán un mapa que resultará de gran ayuda.

¿Bussaco o Buçaco? El origen del nombre

La referencia más antigua se encuentra en un documento del año 919 escrito en latín vulgar, por el que se donan al monasterio de Lorvão las tierras del 'monte bu-zaco'.

Se atribuye su etimología a la designación latina de 'Boscum sacrum' o al topónimo Sublaco, cerca de Roma, donde San Benito, fundador de la orden de los Benedictinos, pasó tres años de penitencia. En el siglo VI una comunidad de monjes benedictinos vino a vivir a este valle, la primera comunidad organizada que habitó estas tierras, cuyo nombre quedó

indisolublemente unido a la condición sagrada de este bosque. La grafía más antigua es Bussaco y la más actual, Buçaco, utilizándose indistintamente ambas.

Los carmelitas descalzos y Buçaco

El bosque de Buçaco fue donado en 1628 por el obispado de Coímbra a la Orden de los Carmelitas Descalzos para que fuese su 'desierto' en Portugal. En esta remota sierra inhabitada construyeron su convento y un muro perimetral para garantizar su aislamiento.

El Convento de Santa Cruz, de 1630, es un ejemplo de la simplicidad ermitaña de la Orden. Los materiales empleados en su construcción y revestimientos son pobres, destacando el corcho. Actualmente, solo se conserva su iglesia, que quedó rodeada por el hotel anexo.

A partir de 1644 comenzó la construcción de un Vía Crucis, con

más de tres kilómetros de longitud, formado por veinte capillas.

Entre 1730 y 1750 se construyeron ermitas de penitencia y ermitas de devoción. En las ermitas de penitencia los monjes hacían retiros en completo aislamiento en mitad del frondoso bosque. Cada una contaba con su pequeño campanario para comunicarse con sus hermanos del convento. En la actualidad, se conservan nueve de estas ermitas.

Dos bulas papales protegían este espacio. Una fue dictada en 1622 por el papa Gregorio XV y prohibía la entrada a las mujeres en Buçaco. La otra es de 1643, del papa Urbano VIII, y condenaba a la excomunión a quien talase árboles o cogiese madera de este bosque.

Efectivamente, la donación a favor de los monjes les obligaba a plantar árboles y a evitar su corte. Tarea a la que se entregaron afanosamente, 



Fachada sur del Hotel de Buçaco

> plantando innumerables ejemplares de especies exóticas venidas desde todos los rincones del mundo donde habían llegado los navegantes portugueses. En Buçaco los Carmelitas quisieron reproducir su 'Karmel', su jardín, su Monte Carmelo palestino en Portugal.

El Romanticismo, el Neoma-nuelino y el Art Nouveau

En 1834 la extinción de las órdenes religiosas supuso el fin de la presencia de los Carmelitas en Buçaco. La familia real portuguesa quiso construir aquí un pabellón de caza que rivalizase con el Palacio da Pena, en Sintra, pero el proyecto no se concretó. En 1888 el ministro portugués de Obras Públicas encargó al arquitecto italiano Luigi Manini la construcción de un hotel de lujo rodeado de jardines, fuentes y cascadas, al estilo romántico de la época.

Su construcción supuso la destrucción de las dependencias del Convento de Santa Cruz circundantes a la iglesia, que fue lo único que se preservó. Manini se inspiró en la Torre de Belén y en el claustro del Monasterio de los Jerónimos de Lisboa, creando aquí un edificio encuadrado en el estilo neomanuelino.

La azulejería historicista y nacionalista de Jorge Colaço presenta influencias del Modernismo, con formas vegetales inspiradas en la Naturaleza, armonizando con la exuberancia del bosque.

La flora

El parque se divide en tres zonas: Arboreto, Jardines y Valle de los Helechos (Vale dos Fetos) y el Bosque Reliquia.

De la vegetación autóctona se conservan robles, laureles, madroños o acebos portugueses, ocupando una pequeña franja en el extremo sudoeste del parque, en un espacio llamado Bosque Reliquia, ya que mantiene la pureza del bosque primitivo. La acebeda aquí existente es única en Portugal.

El arboreto supone el 80% de Buçaco y es el área donde los monjes comenzaron la reforestación con plantas exóticas, de las cuales el cedro de Buçaco es la más emblemática. A partir de 1850 se introdujeron especies extranjeras en gran cantidad: secuoyas californianas, araucarias, eucaliptos, camelias o acacias australianas.

El Jardín Nuevo rodea al convento, -hoy hotel-, y fue construido entre 1886 y 1887, al igual que la Cascada de Santa Teresa. El Vale dos Fetos está compuesto por helechos de gran altura, ideado entre 1887 y 1888, junto con el Lago Grande.

La fauna

Buçaco es un lugar frondoso con mucha agua, el hogar perfecto para más de 150 especies de vertebrados y varias centenas de invertebrados, contando con algunos endemismos ibéricos y varias especies protegidas.

Las que se hacen más visibles y audibles son las aves, como el carbonero, el pinzón o el pájaro carpintero. También se pueden ver águilas calzada o azores, así como aves acuáticas, como la garza real o el martín pescador. En total, más de 80 especies de aves en estado salvaje.

Alguno de los anfibios de Buçaco son endemismos ibéricos, como la salamandra lusitánica, la rana ibérica o el tritón. También en los cursos de agua podemos encontrar alguna de las 14 especies de reptiles existentes, como el lagarto de agua y a la culebra de escalera.

U observar alguna de las más de 130 especies de mariposas.

La noche es para las lechuzas, los mochuelos, murciélagos, zorros o garduñas. El mayor mamífero del parque es el jabalí. No es habitual llevarse ningún susto, al menos, en las zonas más visitadas del parque. Sin embargo, para adentrarse en los espacios más escondidos será mejor tener alguna precaución, hacerlo en grupo o participar en algu-

na visita guiada. Además, aunque los senderos están señalizados, podemos desorientarnos momentáneamente, ya que la densa vegetación hace que la luz que se filtra sea escasa.

La Historia militar de Buçaco

Dentro del parque encontramos un Museo Militar, y ello es debido a que en Buçaco se libró una importante batalla entre el ejército anglo-luso y las tropas invasoras francesas de Napoleón, el 27 de septiembre de 1810.

El duque de Wellington se alojó en el entonces convento de Santa Cruz para preparar la táctica militar que daría la victoria a los aliados, después de una sangrienta batalla que se saldó con más de 6.300 bajas. Los monjes auxiliaron en el convento a los heridos de ambos bandos.

En el centenario de la batalla, el 27 de septiembre de 1910, fue inaugurado el Museo Militar, que recoge la maqueta explicativa de la operación, así como piezas y uniformes militares decimonónicos. Junto al convento aún se puede ver el olivo en el que el general Wellington amarraba su caballo, hoy llamado Olivo de Wellington.

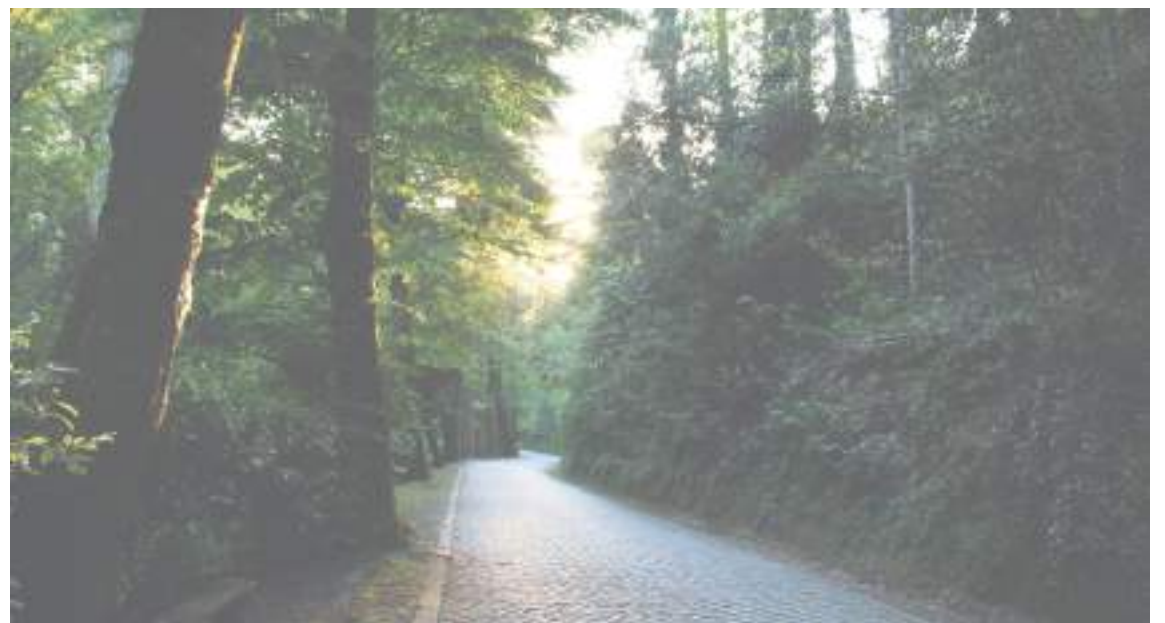

El Cedro de Buçaco

■ Ni es un cedro ni es portugués. Se trata de un ciprés (Cupressus lusitánica) y proviene de las montañas de México. El ejemplar más antiguo existente en este bosque fue plantado, como mínimo, en 1644, aunque algunos estudiosos defienden que su plantación es anterior. El británico Philip Miller fue el primero en clasificar esta especie, en 1768, a través de ejemplares procedentes de Portugal, por lo que le atribuyó el epíteto de "lusitánica"; pensó que habrían sido introducidos aquí desde la colonia portuguesa de Goa, por lo que lo denominó también Cedro de Goa. En España se le conoce como Cedro Blanco o Cedro de San Juan.

En la Mata de Buçaco encontramos varios ejemplares



centenarios, siendo el cedro de San José uno de los más viejos, así llamado por encontrarse cerca de la capilla de S. José. Tiene 32,9 metros de altura y 5,43 metros de perímetro y constituye una de las imágenes icónicas de este bosque.

Palace Hotel do Buçaco



■ Este hotel centenario ya vivió más esplendores tiempos. Todo en él evoca una lujosa decadencia. Situado en mitad del bosque, dispone de 64 habitaciones, entre ellas, varias suites con nombres de reyes y reinas portuguesas.

Diseñado por Manini, en él trabajaron otros arquitectos célebres de la época, como Nicola Bigaglia o Manuel J. Norte Júnior. Tanto su exterior como su interior son suntuosos y prolíficos en detalles, destacando

la fachada sur, la azulejería de la galería este, el hall y la escalera. En el restaurante son reseñables los frescos de João Vaz, el techo morisco y el suelo de maderas exóticas.

De él parten alguno de los espacios más atractivos de Buçaco, como la Fuente Fría, cuyas aguas descienden en cascada por una escalera hasta el Valle de los Helechos.

En la primera mitad del siglo XX fue el hotel de moda de las élites europeas.

DIÁLOGOS A PIE DE RÍO

JOSÉ IGNACIO HERNÁNDEZ

Resacas, sonrisas y lágrimas

Iniciamos el mes de mayo con las resacas de las elecciones y el hornazo del Lunes de Aguas, lo primero que comentamos es que el día primero de este mes se cumplía un año que nos dejara un pescador singular que llevó el nombre de Alba de Tormes y Salamanca por los cuatro puntos cardinales de España, Isidro de Sales. Sirvan estas líneas en recuerdo de su saber estar en el mundillo de la pesca deportiva y, cómo no, del Campanu o primer salmón hucho hucho que tuvimos la suerte de capturar el pasado año, por la mañana a primera hora, cuando disfrutamos de la pesca. Por la tarde ocurrió la tragedia, que descansa en paz.

Pero la vida sigue y este año en la apertura del hucho que se iniciaba el 1 de mayo, nuestro recuerdo será para él. Se inicia una nueva temporada de pesca del salmón hucho hucho, muchos pescadores de todas las partes vendrán con la ilusión de capturar al mayor salmónido de agua dulce de España. A pesar de todas las críticas buenas y malas que recibe, solo desear a los afortunados que disfrutan de la pesca, que traten a todos los peces con respeto, independientemente de su cuna u origen.

Son muchas cosas de las que dialogar este mes, pero vamos a destacar las más importantes, en primer lugar nos preguntamos qué se supo del último vertido a las aguas del Tormes, la llamada por respuesta de los medios oficiales. Iniciamos dos meses, mayo y junio, en los que la pesca de ciprínidos como barbos, bogas, bordallos, cachos y madrillas, ha de realizarse sin muerte, según la Orden Anual

de Pesca publicada en el BOCyL el 19 de diciembre pasado.

Para terminar, me gustaría comentar sobre los dos nuevos escenarios deportivos que se han creado este año en el embalse de Santa Teresa o de La Maya. No sé qué pensar de estos nuevos tramos de pesca, pero siento que nos quieren echar a los pescadores de los ríos puesto que son con mucha diferencia los sitios más cómodos y con mejores accesos para pescar todos los pescadores. Estos escenarios comprenden la margen izquierda del río Tormes, a la altura del puente de Cespadosa, aguas arriba y abajo, y el segundo tramo en la margen izquierda del pantano, desde la presa aguas arriba, pasando el muro de contención. Solamente puedo decir que las familias de pescadores tendrán que buscarse otros lugares con peores accesos y mira que es grande el pantano. Por cierto, si nos hacen otro escenario en la carretera cortada del pueblo de Monleras, apaga y vámonos. Que quede claro que estos tramos han sido emblemáticos y ahora espero que no se abandonen a su suerte. Qué fue del escenario de Aldealengua, donde solo quedan las chapas, que vergüenza; y el coto del puente del Pradillo, entre el puente de la vía del tren y la pesquera del Arrabal.

También tengo que recordar que a partir del día 14 queda vedado el tramo de los cañones de Cespadosa hasta el 15 de junio, desde el salto de San Fernando, aguas abajo. Insisto para evitar costosas sanciones, durante los meses de mayo y junio la pesca de ciprínidos ha de ser sin muerte.

Feliz apertura de la pesca del salmón hucho hucho. Salud y buena pesca.



EL RINCÓN DEL PESCADOR

La asociación de jubilados San Isidro vive la pesca en Sardón de los Frailes



La afición a la pesca se impone al mal tiempo. Ni que llueva ni que granice ni que sople el viento como un huracán, los pescadores de la Asociación de Jubilados San Isidro todo lo pueden cuando se trata de disfrutar de la pesca, su afición preferida. Su última salida tenía

lugar el 25 de abril, un 'día de perros', pero eso no fue excusa para acudir a la carretera vieja de Sardón de los Frailes para tirar las cañas en busca de barbos y carpas. Y algo se pescó, y no fue una pulmonía como alguien pudiera pensar a tenor de estas imágenes.o. | J. I. H.







Alcalgas

Paseo de Los Olivos, 5. Salamanca
Tel. 923 60 99 89

www.alcalgas.es
alcalgas@gmail.com

Cerámicas
 Mamparas
 M. Baño
 Cocinas
 Grifería
 Platos de ducha
 Riego
 Fontanería y calefacción
 Materiales de construcción

REFORMAS EN GENERAL - PRESUPUESTOS PERSONALIZADOS



Pesca de ciprínidos con cola de rata

Ante la escasez de salmónidos y las limitaciones para su pesca, carpas, barbos y bogas, permiten a los aficionados disfrutar de esta técnica durante todo el año

MIGUEL CORRAL

Estamos en plena primavera, un momento especial para la pesca de cualquier especie que habita nuestras aguas en ríos y embalses, en especial truchas y ciprínidos como bogas, barbos y carpas, con los ríos en un buen estado a pesar de estar la mayoría regulados por embalses, lo que también es un inconveniente en muchas ocasiones.

Mayo siempre se ha considerado el mes por excelencia para la pesca de salmónidos, no en vano este Primero de Mayo se abría el coto de hucho de Villagonzalo I, aunque ha sido desde siempre la trucha la especie principal a capturar. Sin embargo el objetivo de lograr una mejor gestión de esta especie por su franco retroceso en nuestros ríos, ha obligado a ciertas limitaciones que condiciona a muchos pescadores, pues su pesca está casi circunscrita a estar en posesión de un permiso de pesca en uno de los cotos de la provincia, para una fecha determinada que no siempre es posible disfrutar.

Por ello, el pescador deportivo actual ha buscado otras alternativas para disfrutar de esta actividad con técnicas como la pesca a mosca, y ha encontrado en los ciprínidos unos contrincantes a la altura de las pintonas, especialmente si ejercemos su pesca en escenarios como nuestros ríos, aunque tampoco desmerecen sus lances en los embalses.

La pesca de ciprínidos con cola de rata ofrece las mismas variantes que la pesca de salmónidos, desde las pequeñas ninfas a principios de primavera, a los streamer en aguas paradas; sin olvidar la mosca seca, la técnica más llamativa de todas y la que nos cautivará para siempre.

Barbos, carpas y bogas suelen ser menos exigentes a la hora de comer, pero no por ello son menos selectivos que otras especies en contra de lo que piensan la mayoría de los pescadores que tienen en



Carpas en los embalses y barbos y bogas en los ríos son una buena alternativa a las truchas | M. C.

exclusividad las truchas, una opinión que diferiría si dedicasen una jornada a la pesca de bogas, pez que demuestra un comportamiento muy similar al de los salmónidos, especialmente aquellos ejemplares de una talla superior a los 19 centímetros, por poner una medida equiparable a la experiencia que nos pueda reportar una trucha.

La boga, un lujo

La boga es uno de los pocos peces que permite utilizar cada una de las técnicas empleadas con cola de rata. Desde principios de primavera, e incluso antes, su pesca con pe-

queñas ninfas nos sorprenderá en las corrientes luchando con saltos para intentar soltarse del anzuelo. El empleo de la técnica conocida como la polaca es el más apropiado para la pesca de bogas a ninfa, pues con ella se consigue una presentación natural de la artificial.

En cuanto a la imitación a utilizar, los mejores resultados se obtienen con montajes de larvas que permanecen en ese momento en el río y que suelen coincidir con pequeñas efémeras, aunque tampoco hay que desechar las imitaciones de pupas. La utilización de moscas secas es más apropiada

en tablas del río y siempre a primera y a última hora del día. Pequeños mosquitos, avispias y el socorrido tricóptero dan, también, excelentes resultados.

Barbos y carpas

Pero en la pesca a mosca de ciprínidos si hay un pez espectacular por su fuerza y resistencia, este es sin ninguna duda el barbo. Quien haya experimentado sacar de la corriente a un barbo de más de dos kilos con un equipo de línea 5 clavado a una ninfa, sabe lo que es un subidón de adrenalina, aunque tan emocionante como aguantar sus embestidas,

es observar su subida a por una mosca seca en una tabla del río, espectacular, tanto que en ocasiones, debido a su sorpresa, realiza un salto fuera del agua que puede superar el metro y medio de altura.

Menos selectivo que su pariente la boga, el barbo no desdeñará un tricóptero ni otras imitaciones que llamen su atención, aunque hormigas aladas y pequeños coleópteros son, como en las carpas, sus favoritos.

Y por último, la carpa tiene como escenario principal las aguas calmas de nuestros pantanos, por lo que la imitación de pequeños coleópteros que flotan en la superficie son el engaño perfecto. El principal reto del pescador será superar su enorme desconfianza. Si ha observado nuestra presencia, será casi imposible que suba a la superficie a tomar el escarabajo de foam.

Pasar inadvertido

El éxito de la pesca de ciprínidos con cola de rata estriba de manera principal en pasar desapercibido para el pez; en el momento de que la captura que buscamos se haya dado cuenta de nuestra presencia, nuestros intentos por hacerla asomar a la superficie para que coja nuestra artificial resultarán vanos. Es por ello que resulta apropiado realizar siempre los menos lanzados posibles, intentando siempre acercarse en lo máximo nuestra artificial para que no deba desplazarse en exceso en su busca, pues hay que recordar que a diferencia de los salmónidos, los ciprínidos son más recolectores que depredadores y solo comerán si se lo ponemos fácil.

Por el motivo anterior, también resulta conveniente cambiar de lugar en el río tras que hayamos conseguido una captura. En cuanto al equipo a utilizar, dada la potencia de barbos y carpas, un equipo de líneas 5 ó 6 sobre una caña de 9 pies y un bajo de 0,20 es suficiente para plantarles cara y disfrutar de sus arreones.

Contamos con gran experiencia en ofrecer asesoramiento a empresas

ASESORES EMPRESARIALES

www.aeasesoresempresariales.com Paseo Rector Esperabé, 2 Bajo 37008 Salamanca 923 28 10 33



Jesús Cobaleda, ganadero de Barcial, en su finca 'Barcialejo' | FOTOS: PABLO ANGULAR

UNA MAÑANA EN LA EMBLEMÁTICA GANADERÍA

Barcial, la seriedad de un hierro histórico

Cada rincón de esta emblemática finca del Campo Charro respira verdad. Representa seriedad. Los Vega-Villar de Barcial centenarios son riqueza histórica, un encaste único y diferente. Historia viva del toreo. Nos recibe Jesús Cobaleda una mañana de este mes de mayo recién arrancado. Él fue quien tomó las riendas de la ganadería representando ya la quinta generación de una familia referente.

Fue formada por don José Vega en 1910 con vacas de Veragua y sementales de Santa Coloma, y pasó en 1914 a los hermanos Villar. En 1928 don Francisco Villar vendió su parte a don Arturo Sánchez Cobaleda y, a su muerte, en 1942, pasó a sus hijos, dividiéndose en 1950 y correspondiendo uno de los lotes a Jesús Sánchez Cobaleda que anunció a nombre de la finca 'Barcial'. Por fallecimiento



de Jesús, en 1960, pasó sus herederos y posteriormente a Arturo Cobaleda González.

Toros de hechuras poderosas, encornaduras astifinas, sus cuartos delanteros prominentes y musculados y entre todo, sus pelajes tan variados, tan diferente al resto. "Nuestro toro es muy exigente, para ponerse delante de ellos hay que estar muy preparado, y hay algunos toreros que van ya predispuestos, igual que hay empresarios que directamente no apuestan, como desgraciadamente nos está pasando en la historia más reciente de la ganadería", explica el ganadero.

Su trayectoria siempre estuvo vinculada a las grandes ferias. Sus años de gloria se remontan a los años 50 ó 60, llegando a ser un hierro imprescindible para las figuras que pedían al menos una o dos veces cada San Isidro.

En la actualidad lidian únicamente novilladas (con



- Clases prácticas por recorridos de examen
- Profesor via Whatsapp
- 10 ordenadores
- 2 vehículos de alta gama
- Clases de circulación de 45 min

ALBA DE TORMES

¡NO HAY COLOR!

Telf.: 646 400 274 info@autoescuelatormes.com



> y sin picadores) y les mantienen en la línea actual los festejos populares. "Aquí en España cuesta entrar en carteles importantes, por eso en ese sentido le debemos mucho a Francia. Allí respetan la integridad del toro, apuestan por este tipo de encastes con un respeto y un trato siempre exquisito. Cuando escucho que somos encastes minoritarios siempre digo lo mismo, yo no lo definiría así, lo defino como encastes históricos, diferentes... y por eso se debe valorar el esfuerzo tan gran que hacemos los ganaderos para mantener esto y no dejarlo morir dentro de estos tiempos que vivimos actualmente", añade.

A pesar de la situación, mira al futuro con optimismo. "El día a día a veces es duro pero nos puede la afición y el respeto a nuestros antecesores. No tenemos una camada grande y eso hace que los objetivos se vayan cumpliendo, y tenemos demanda dentro de lo que tenemos". Este 2019 lidiarán una novillada picada en el mes de julio en Francia, concretamente en Beaucaire, y otro más en la novillada concurso de finales de agosto en Saint Perdon; y en España, lidiarán en la provincia de Salamanca, concretamente en Miranda del Castañar, a lo que se suman los festejos populares tan "respetados y esperados" por los buenos aficionados que "al final también se juegan la vida en las calles".

Según explica el ganadero, entre sus objetivos a corto plazo esta apartar al menos una corrida de toros para el próximo año porque, según avanza, ha habido contacto con la actual empresa de Madrid, y ya están en conversaciones para que el 2020 pueda ser la vuelta de Barcial a la plaza de toros de Las Ventas.

Un toro con transmisión

Respecto al comportamiento de sus toros en la plaza, el ganadero lo define como "un toro que se emplea mucho en el tercio de varas y por eso gusta tanto en Francia porque es muy espectacular pero en algunas ocasiones los picadores lo machacan o lo mandan los toreros, y luego no desarrolla como debería hacerlo en la muleta. Sin embargo, cuando se cuidan los toros en el caballo son toros que transmiten muchísimo, humillan con mucha clase y con mucha emoción".



Otra de sus peculiaridades, y a la vez su esencia, son los tentaderos en su casa. "Dejamos vacas ya uteras como poco, al menos cuatro o cinco años porque, bajo nuestro criterio, el comportamiento no puede ser igual que con dos años. A partir de ahí creemos

que así quedan más definidos, y si podemos dejamos alguna vaca ya criada y le echamos los toros antes de tentarlas. Les exigimos que sean prontas en el caballo, que repiten con clase varias veces, y por supuesto que duren en la muleta con recorrido y siempre humillan-

do", matiza el ganadero.

Para él, lo más difícil, es sentir y ver como hay veces que los resultados no salen como se esperan. "Las decisiones que tomamos los ganaderos son apuestas con vistas a 4 años respecto a la selección y cuando a veces no salen las cosas

como esperabas después de tanto tiempo criando a un animal con lo que eso conlleva es muy frustrante, pero otras veces que todo sale bien compensan esos disgustos. A nosotros nos mueve la pasión, y eso es lo que nos mantiene vivos", concluye.



Comuniones
2019

¡Recuerdos imborrables para una experiencia inolvidable!
Álbumes, recordatorios, marcapáginas, etc..

www.angularfoto.es

C/El Greco nº18 37004 Salamanca



ESTUDIO FOTOGRÁFICO
ANGULAR





Tlf: 923 60 70 01

Salamanca, un proyecto de futuro para el fútbol femenino

El Salamanca FF llegó a disputar un encuentro en el Helmántico por primera vez en la historia ante el filial del Atlético de Madrid

CARLOS CUERVO

El fútbol femenino sigue creciendo a pasos agigantados a nivel local, nacional e internacional. Los partidos entre féminas en grandes estadios y con un ambiente espectacular se producen cada vez con una mayor frecuencia, aunque no por ello debe de pasarse por alto.

En la actualidad, las mujeres han alcanzado parte del peso y de toda la importancia que merecen tener por lo que representan para la sociedad y, en especial, en aquellas niñas que sueñan con jugar al fútbol y que, desgraciadamente, hace años no eran vistas con buenos ojos.

Sin embargo, todo ha cambiado en los últimos años. Oímos hablar de que ha habido un aforo de más 60.000 personas (superando todos los récords) en el Wanda Metropolitano en un partido entre el primer equipo femenino del Atlético de Madrid y el FC Barcelona, o que las catalanas se han clasificado para disputar la final de la Champions League, amén de un largo etc. En resumen, hechos sin precedentes y a los que poco a poco nos vamos acostumbrando. Todo llega.

Además, tampoco tenemos que irnos muy lejos para reconocer la grandeza del fútbol de féminas, dado que Salamanca se está convirtiendo en un modelo a seguir para muchas provincias españolas gracias al Salamanca FF, uno de los emblemas deportivos de la tierra charra. Por ejemplo, el cuadro dirigido por Sergio Mata logró la pasada temporada el ascenso a Segunda División Femenina. Un hecho que no pasó desapercibido para nadie y que podría derivar en un club con mayor progresión de cara al futuro si se cuida a una cantera envidiable.

Por su parte, el Salamanca UDS, de la mano del empresario mexicano Manuel Lovato, presidente del



El Salamanca FF, ante el filial del Atlético de Madrid, en el primer partido femenino de la historia en el Helmántico | LYDIA GONZÁLEZ



Un partido del cuadro dirigido por Sergio Mata en su feudo habitual: el Vicente del Bosque | VÍCTOR SÁNCHEZ

club y dueño del Helmántico, baraja la opción de crear una sección femenina, junto con el Salamanca FF, por el enorme auge que se ha producido en este ámbito en el último lustro. Mientras, ambas entidades ya se han puesto en contacto para tener los primeros esbozos de lo que pue-

de ser un antes y un después para la localidad salmantina.

Por otro lado, a nadie se le escapó que el fútbol femenino tiene un gran tirón tras ver a un buen número de asistentes en el primer partido de mujeres de la historia que se jugó en el Helmántico, la tercera ca-

tedral de la ciudad. El evento reunió a seguidores de todas las edades y gremios sociales que se quedaron sorprendidos por lo que vieron aquel 30 de septiembre de 2018, cuando el conjunto local se impuso de manera sorpresiva y contundente al filial del Atlético de Madrid, un

equipo de la cantera de uno de los mejores clubes de todo el mundo.

En definitiva, Salamanca tiene un diamante en bruto y que podría convertirse en un modelo a seguir con el paso de los años. El Salamanca FF y el fútbol femenino es patrimonio de todos.

Material Laboratorio y Productos Reactivos

Mobiliario Oficina y Escolar

Material Oficina

Parques Infantiles

Material Escolar

el secretario

Av. de los Maristas, 11 - 13, Salamanca - Telf.: 923 280 646 - www.elsecretario.com

El CB Tormes se despide con honor de la LEB Plata

El equipo salmantino no pudo mantener la categoría tras una temporada llena de complicaciones



El CB Tormes no pudo cumplir con el objetivo que se había marcado para la presente campaña al descender a Liga EBA. El cuadro presidido por Darío Lavado intentó mantener la categoría en todo momento, pero no fue posible cumplir con el propósito que la entidad deseaba a finales de verano.

La temporada no fue fácil para el club charro, puesto que tuvo que reponerse a serios varapalos en forma de lesiones y problemas deportivos. Echado la vista atrás, el bando dirigido por Jandro Zubillaga consiguió la plaza en LEB Plata tras un acuerdo de vinculación con el Montakit Fuenlabrada, uno de los equipos con mayor potencial y renombre en el panorama nacional.

Entonces, el convenio se estableció durante los meses de verano y el CB Tormes se marcó el anhelo de lograr la permanencia con la intención de afianzar un proyecto que pudiera ilusionar a la provincia de Salamanca con el baloncesto masculino e intentar igualar el liderazgo y potencial, en la medida de lo posible, que tiene el Perfumerías Avenida, el club con mejor palmarés de la historia a nivel femenino.

Además, la presencia de jugadores de la casa como Pedro de la Calle o César Yanez hizo que la esperanza se palpase en el ambiente de cada partido que los charros disputaron en el pabellón de Würzburg. Los tormesinos sufrieron numerosos altibajos durante todo el año que supieron subsanar en determinados momentos con la presencia de jugadores cedidos por el Montakit Fuenlabrada, pero las lesiones empezaron a generar percances que dejaron muy mer-



Osas realiza un espectacular mate en Würzburg | LYDIA GONZÁLEZ

mado al seno del plantel local.

Por ejemplo, Pere Sureda, una de las promesas del baloncesto nacional, sufrió una taquicardia que le alejó de las pistas durante un largo período de tiempo, aunque logró recibir el alta médica con el paso de los meses, pero el destino le volvió a jugar una mala pasada al tener una lesión de rodi-

lla que le impidió competir al lado de sus compañeros en los tramos decisivos del campeonato liguero.

Pese a ello, el CB Tormes siguió luchando a capa y espada ante rivales con un enorme potencial y, finalmente, el pasado 14 de abril consumó su descenso a Liga EBA. Fue la crónica de una muerte anunciada, dado que en el segun-

do tramo de la Liga, los charros tendrían que haber hecho un 'milagro' para mantener la categoría.

Sin embargo, el cuerpo técnico y los jugadores acabaron la campaña con la dignidad intacta, sabiendo que hicieron todo lo posible para cumplir con la permanencia, pero no pudo ser por diferentes motivos. Por otro lado, el club dio

muestras de su crecimiento exponencial con la inscripción de Osas Ehigiator y Jacob Round en el Draft de 2019 de la NBA, un hecho sin precedentes en el baloncesto salmantino.

En resumen, el CB Tormes volverá mucho más hecho y más fuerte a una división que ilusionó a Salamanca.

1/6

Este número es indicativo del riesgo del producto, siendo 1/6 indicativo de menor riesgo y 6/6 de mayor riesgo.

Caja Rural de Salamanca está adherida al Fondo de Garantía de Depósitos Español de Entidades de Crédito. El Fondo garantiza los depósitos en dinero hasta 100.000 euros, por titular.

CUENTA BIENVENIDA CERO COMISIONES
durante el primer año

#NosGustaComoEres

COMISIONES de Mantenimiento
COMISIONES de Administración
COMISIONES en Ingreso de cheques
COMISIONES en Transferencias SEPA
remitadas por Ruralvía

* Promoción válida durante el primer año para todas las cuentas abiertas durante 2018 y 2019 a nuevos clientes de la Entidad. Los saldos depositados en la cuenta no generan intereses a favor del cliente (0% TAE). Transcurrido un año desde la apertura de la cuenta las condiciones serán las siguientes: comisión de mantenimiento semestral de 20€, comisión de administración de 0,20€ por apunte (salvo por los apuntes de adeudos de cheques, los reintegros e ingresos en efectivo, los generados por liquidaciones de entitas y comisiones) cuando el número de apuntes sea superior a 11 y el saldo medio acreedor igual o inferior a 200,49€ (durante el periodo de liquidación (de 15 Diciembre a 15 Junio y 15 Junio a 15 Diciembre) y comisión por ingreso de cheques: 0,02% mínimo 1,5€ TAE 2,67% calculada para un saldo medio anual de 1.500€. TAE -1,33% calculada para un saldo medio anual de 3.000€.



puntos de distribución

- | | |
|---|---|
| 1 Redacción SALAMANCAALDÍA
Ctra. Ledesma, 43 | 7 Pastelería La Madrileña
C/ Canalejas, 9 |
| 8 Kiosko plaza Mayor
(Frente a Turismo) | 8 Pastelería La Madrileña
María Auxiliadora, 11 |
| 3 Kiosko Juanpe
Plz. de Burgos, 34 | 9 Pastelería La Madrileña
C/ Cruz de Caravaca, 2 |
| 4 Kiosko-Asador Sayagués
Torres Villarroel, 41 | 10 Víctor Jara
C/ Meléndez, 21 |
| 5 Kiosko Cívica (Paseo)
Frente de los Cañones | 11 Reprografía Signo
C/ Sierpes, 5-7 |
| 6 Adm. Lofera La Mariseca
C/ Toro, 32 | 12 Música Iglesias
Avda. Miral, 43 |
| 25 Hospital Clínico | 26 Centro de Salud de Arapiles |
| 26 Hospital Virgen de la Vega | 29 Centro de Salud de Pisarral |
| 27 Centro de Salud de Gamito | 30 Centro de Salud de Capuchinos |

- | |
|---|
| 13 Tiendas EME
Gran Vía, 30 |
| 14 Galerías Jose Mari
Pl. San Antonio, 5 |
| 15 Galerías Jose Mari
María Auxiliadora, 20 |
| 16 Galerías Jose Mari
Wences Moreno, 2 |
| 17 Centro Médico Trinidad
Avda. Villamayor, 22 |
| 18 Hedera ProSalud
Paseo San Vicente, 34 |
| 31 Centro de Salud de La Alamedilla |
| 32 Centro de Salud San Juan |
| 33 Centro de Salud Sancti Spiritus |

- | |
|--|
| 19 Calzados Salamanca
Filberto Villalobos, 71 |
| 20 Mármol 'El Botón Choso'
Ctra. Ledesma, 18 |
| 21 Panadería 'La Casa del Pan II'
Ctra. Ledesma, 70 |
| 22 Frutería 'La Hermosa'
Camino de las Aguas, 1 |
| 23 Universidad Usal
Patio de Escuelas |
| 24 Universidad Pontificia
C/ Compañía, 5 |
| 34 Centro de Salud Tejares |

i nstituciones

Ayuntamiento de Salamanca
Diputación
Juzgados
Plz. Colón, 8
Junta de Castilla y León
C/ Príncipe de Vergara, 53
Delegación de la Seguridad Social
Pl. Canalejas, 129

CENTRO COMERCIALES
Vialia
E.Leclerc
C.C. El Tormes
Mullusos Sánchez Paraisa
Av. de los Cipreses
El Café Inglés
Calle de María Auxiliadora, 71-85

otros puntos de localización

Colegios Concertados	CCOO Calle abogados de Atecha, 2	Bar Cameron C/ Riaño, 40
Caja Rural (sede central)	CONFAES Plaza San Román, 7	
Gimnasio Aldehuela	UGT Calle Gran Vía, 79	
Estación de Autobuses	Hotel Emperatriz Calle Compañía, 44	
Escuela de Música Sínix María Auxiliadora, 14		
Tanatorio San Carlos		

Alfoz

Ayto. Villamayor
Ayto. Santa María de Tormes
Ayto. Los Villares
Ayto. Cabrerizas

Universidad de Salamanca
Universidad Pontificia
Campus universitario (Facultades)
Biblioteca 'Casa de la Concha'
Biblioteca 'Gabriel y Galán'
Biblioteca 'Torre de Ballester'

Ayuntamientos, centros públicos, puntos de calle y negocios de Alba de Tormes, Penaranda, Las Villas, Guijuelo, La Sierra, Sejar, Ciudad Rodrigo, Las Arribas, Ledesma y Alfoz. Todos los ayuntamientos de la provincia reciben el periódico por correo postal.

Además, el periódico SALAMANCA AL DÍA se distribuye de forma metódica en el tejido empresarial de Salamanca (en todos los negocios de la ciudad y sus polígonos), en los 68 expositores en la vía pública colocados en puntos de importante tránsito en la ciudad (ver mapa adjunto), en los hospitales y centros de salud; en las bibliotecas, en el Alfoz y en el resto de comarcas a través de los 160 kioscos y puntos de distribución de la provincia.

Feria de las Cantarinhas

XXXIII Feria de Artesania de Bragança

>>> 3 a 5 de mayo

>>> 1 a 5 de mayo



PROGRAMA

1 DE MAYO MIÉRCOLES

10h30 Apertura de la Feria de Artesania
17h00 Concierto "Gaiteros do Nordeste"
21h00 Concierto "Gaiteros de Ousilhão"
23h00 Cierre de la feria
(Praça Camões)

2 DE MAYO JUEVES

10h30 Apertura de la Feria de Artesania
17h00 Concierto "Concertinas Brigantinas"
21h30 Concierto itinerante "Gaiteros da Lombada"
23h00 Cierre de la feria
(Praça Camões)

3 DE MAYO VIERNES

9h00 Apertura de la Ferias de las Cantarinhas y de la iniciativa "El Comercio sale a la Calle"
10h30 Apertura de la Feria de Artesania
11h00 Inauguración del elemento escultórico alusivo a la Cantarinha (Rotonda del IPB/ subestación de la EDP)
17.00 Concierto "Os Rolezes - Gaiteros de Urrós"
21h00 Espetáculo de teatro "Commedia dell'arte: Feira Dell'Arte" (Teatro Municipal de Bragança) Gratuito. Obligatorio recoger entrada.
21h30 Concierto "Os Ruidos à Portuguesa"
24h00 Cierre de la feria

4 DE MAYO SÁBADO

9h00 Apertura de la Ferias de las Cantarinhas y de la iniciativa "El Comercio sale a la Calle"
10h30 Apertura de la Feria de Artesania
15h00 Braganza Danza Festival (Anfiteatro Polis)
16h00 IV Campeonato de Lucha de Toros de Bragança (Recinto de Promoción y Valorización de las Razas Autóctonas) Gratuito.
17h30 y 21h30 Concierto "Concertinas Só Tocar"
(Praça Camões)
24h00 Cierre de la feria

5 DE MAYO DOMINGO

9h00 Apertura de la Ferias de las Cantarinhas y de la iniciativa "El Comercio sale a la Calle"
10h00 "Carrera de las Cantarinhas"
(inscripciones en www.daregouspot.com)
Concentración: Edifícios - Sede del Municipio (Porte S. João de Deus)
10h30 Apertura de la Feria de Artesania
12h00 às 13h00 e das 14h00 às 20h00 Transmisión, en directo, el programa televisivo TVI "Somos Portugal"
(Praça Adriano Moreira, junto al Jardim Dr. António José de Almeida y Praça Camões)
16h00 Concierto "Gaiteros do Nordeste"
22h00 Cierre de la feria



12 de abril a 11 de mayo

Exposición "Cântaros, cantaras e cantarinhas: Histórias das louceiras de Pinela"
(Centro Cultural Adriano Moreira)

www.cm-braganca.pt
www.acisb.pt

[f@/municipiobraganca](https://www.facebook.com/municipiobraganca)
[f@/acisb.braganca](https://www.facebook.com/acisb.braganca)



Apoios: Polícia de Segurança Pública de Bragança; União das Freguesias de Sé, Santa Maria e Mexedo; Associação Humanitária dos Bombeiros Voluntários de Bragança; Instituto de Emprego e Formação Profissional de Bragança; Ginásio Clube de Bragança; Escola Superior de Educação de Bragança; Agrupamento de Escolas Abade de Baçal; Agrupamento de Escolas Emídio Garcia; Agrupamento de Escolas Miguel Torga; Associação Sócio Cultural dos Deficientes de Trás-os-Montes; Associação de Pais e Amigos do Diminuído Intelectual; Obra Kelpling; Cáritas; Santa Casa da Misericórdia de Bragança; Centro Social e Paróquia do Santo Condestável; Agrupamento XVIII de Escuteiros; Ghost.



RAFAEL HERRERO
CONSEJERO DELEGADO DE
SALAMANCA AL DÍA
Y GRUPO CREADSA

El corazón de un emprendedor

■ Hoy reflexiono sobre cómo he podido llegar hasta aquí como emprendedor y sinceramente no sabría decirte claramente cómo ha sido. La verdad es que siempre voy detrás de lo que siento, marcado muchas veces por lo que el corazón me dice, asumiendo en todo momento los aciertos y los fracasos. Al igual que el resto de los pequeños negocios, los autónomos tenemos que echarle

muchas horas a la empresa. Yo siempre he sentido que el trabajo, como cualquier cosa que quieras conseguir en la vida, lleva consigo un precio, y no lo entiendo de otra forma que con esfuerzo. Lo que otros ven como un sacrificio yo lo veo como una elección, en la que las líneas entre la vida laboral y la vida personal se desvanecen y aparecen mezcladas en multitud de ocasiones. Piensas en el negocio incluso cuando estas lejos de la oficina, unas veces porque te gusta y otras porque es necesario para que siga funcionando.

Entiendo que todo en la vida tiene su sacrificio, así como el que quiere perder peso tiene que comer menos, o el que quiere estar en mejor forma y tiene que hacer ejercicio. Como emprendedor hay que estar dispuesto sobre todo

a arriesgar, a ser paciente en tus pretensiones económicas, porque nunca vienen pronto, más bien tarde y, sobre todo, hacer las cosas con pasión y luchar todos los días por tus objetivos, porque en los momentos más difíciles, que son muchos, esa pasión será la que te motive a seguir adelante. A mí me gusta rodearme de gente comprometida, gente que asuma una parte de las funciones de la empresa, y para ello es necesario confiar en el equipo y saber delegar, hay que ser humilde y reconocer que no sabemos de todo.

Los tiempos cambian y las empresas también, hoy ser el gestor de una empresa pequeña es ser también informático, comercial, el de recursos humanos, el administrativo o el repartidor, y tienes que estar predispuesto a arrimar

el hombro a todo aquel que lo necesite.

La mayoría de la gente se sorprendería de lo poco con lo que contábamos la mayoría de los emprendedores en nuestro inicio, también de conocer lo que nos ha movido para embarcarnos en semejante aventura. Para alguno de nosotros el objetivo no es que nuestro patrimonio crezca de una manera increíble, eso no quiere decir que nos conformemos con muy poco, si bien nuestro mayor deseo es generar nuestro propio trabajo y nuestro sueldo y, sobre todo, a lo que no renunciamos es a ver crecer nuestro sueño, incluso que este sueño genere, además del tuyo, otros puestos de trabajo.

Yo siempre digo que aún queda mucho por hacer, sobre todo

porque una ilusión te va hilando a otra y porque según avanzas sientes que todo te enriquece, y sin darte cuenta, esto también es parte de tu sueño.



ILUSTRACIÓN:
OLGA SANTISTEBAN

LA MIRADA DE JCLP

Madura la primavera



■ Madura la primavera, donde la mirada es un lago pensativo amarillo, Una dulce meditación del cielo. En la imagen, de Ángeles Rebollo Hernández, campos de colza en Villar de Gallimazo. (Jclp)



ENCUENTRA LAS 9 DIFERENCIAS

CARACTERIZACIÓN: SILVIA HERRERO

Construimos grandes momentos...
...de pequeñas cosas

Con dos pastillas de uranio de 6 gramos cada una se obtiene la energía eléctrica suficiente para abastecer a una vivienda unifamiliar durante un año.



enusa



enusa
www.enusa.es



PASATIEMPOS

CRUCIGRAMA

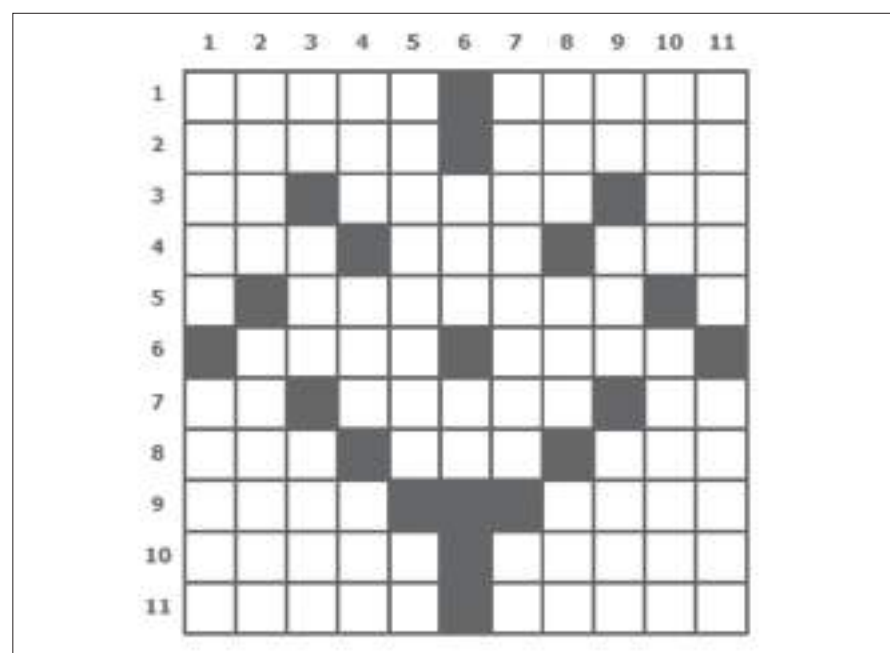

HORIZONTALES

1: Parte del vestido que cubre el brazo. Ara. 2: Cocinéis en el horno. Sonriese. 3: Circuito integrado. Bebida alcohólica que se obtiene por la fermentación del zumo de las manzanas exprimidas. Dominio de Internet de Italia. 4: Caliente en inglés. Grupo terrorista. Abreviatura de señora. 5: Oxígeno. Errada, equivocada. Trece en el sistema hexadecimal. 6: Parte delantera de la nave. Extremo posterior y último de cualquier cosa. 7: Cincuenta y uno. Alisan, pulen. Escandio. 8: Plural de vocal. Su Alteza Real. Dicho de una persona en Argentina y Uruguay: simple, incauto. 9: Tuve por cierto. Realizará. 10: Pato. Cortar un árbol. 11: Ganado que tiene lana. Ananás, piña tropical.

VERTICALES

1: Persona o animal del sexo masculino. Sitio cerrado y cubierto. 2: Cogió, agarró. Extremidad inferior de las personas. 3: Símbolo químico del neón. Vocablo latino que significa 'tres veces'. Estén, existan. 4: Tiza. Papel de un actor. Sufijo que forma sustantivos derivados de verbos de la segunda y tercera conjugación, que generalmente significan 'acción y efecto'. 5: Cogierais, agarrarais. Erbio. 6: Abreviatura de descuento. Interj. que indica risa. 7: Sacar de raíz. ¡Tate!. 8: Embarulla. Mil millones de años. Forma del verbo haber. 9: Forma átona de tú. Cloruro sódico. Espectáculo artístico de carácter excepcional. 10: Sujetar con la mano. Cogerán, agarrarán. 11: Desafiad. Sustancia blanquecina y líquida que rodea la yema del huevo.

LABERINTO

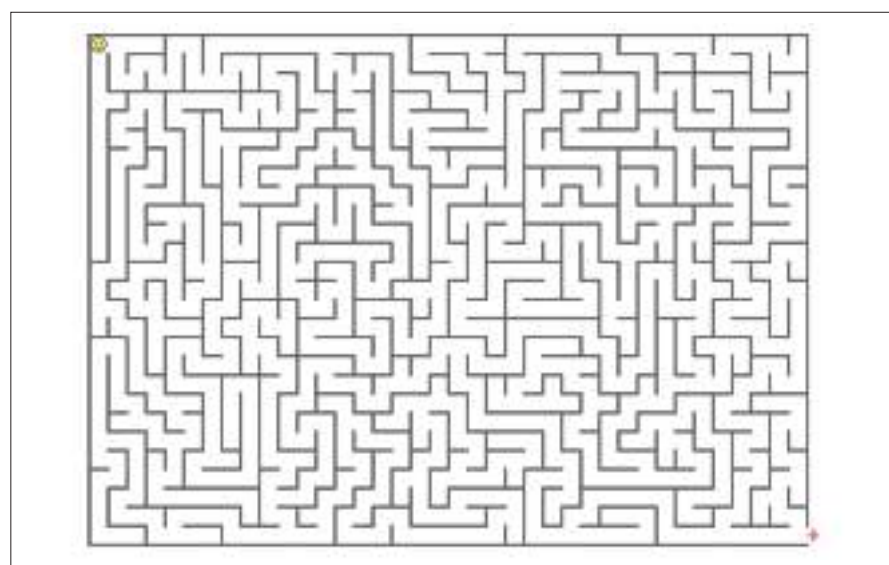

SUDOKUS

Medio

••

7	1	9	4		3			
3		2			7			5
					1		3	7
2	8	4			9		6	
	5	7	2	3		1		
9	3		6		5			8
1	9		5		2		4	6
4		3			6		5	9
	2		3	9		8		1

Difícil

•••

	1		4	5		6	8	
3		2			7	9		5
8			9			4		7
2		4	7			5	6	3
			2			1	9	
		1	6	4			2	
1		8	5				4	
	7			8			5	
	2	6				8		

Solucion Inmobiliaria

REFORMAS | CONSTRUCCIONES | INTERIORISMO

Disponemos de la mayor cartera de inmuebles de Salamanca y provincia, visite nuestra web:

www.solucioninmobiliaria.es

- ✓ ¡¡¡Vendemos su inmueble en mucho menos tiempo de lo que imagina!!!
- ✓ ¡¡¡Reformamos su inmueble con la mejor calidad-precio de Salamanca!!!
- ✓ Especialistas en fincas rústicas



GRAN CHOLLO!!!!
Frente corte inglés, reformado con extraordinarios acabados a estrenar!!! 3 dormitorios, 2 baños, portal y ascensor nuevos!!!... 139.999€

EN PLENA PUERTA ZAMORA, C/ Jose Jauregui,
140 m2 útiles, 4 dormitorios, 2 baños, reformado de auténtico lujo a estrenar!!!! 419.999€



GRAN CHOLLO!!!!
junto plaza carmelitas, plaza de garaje amplia por solo 25.000€

EXCELENTE OPORTUNIDAD, en Van Dyck!!! Impecable!! Reformado integralmente 3 dormitorios, ascensor, semi amueblado... 151.000€



ENTRE AVD ITALIA Y AVD PORTUGAL, reformado de lujo a estrenar!!! 3 dormitorios, 2 baños, ascensor!! 169.999€

Tlfno.: 923 12 54 89

Móvil: 625 18 27 50

Pso. del Doctor Torres Villaroel, 11-13
(nuevo local). 37005 Salamanca

JARDINES DEL MARÍN SALAMANCA

TU CASA AHORA, ES POSIBLE
APROVECHA LA OPORTUNIDAD

desde **122.900 €** + IVA



Urbanización de viviendas de 2 y 3 dormitorios en El Marín
Plaza de garaje y trastero incluidos en el precio
Exclusivas zonas comunes rodeadas de jardines

INFORMÁTE AHORA

923 125 489

www.jardinesdelmarin.com

Comercializa



Gestiona

