

# Salamanca al Día

## ESPECIAL

Salamanca a dos  
ruedas:  
29 km de  
carril bici

Pág. 4

Aviva,  
compromiso  
y espíritu de  
superación

Pág. 6

Alcer, la lucha  
contra las  
enfermedades  
renales

Pág. 8

## Arribes, Duero al natural

Págs.  
25-56

El Cuartón de Inés  
Luna, por  
Charo Alonso

Págs.  
14-15

Jero: "No tengo  
el secreto para  
triunfar  
en la TV"

Pág.  
22

Feltrero, empresa  
puntera en el  
transporte de  
obras de arte

Pág. 75



**MCI QUERCUS**  
PROTECCIÓN CONTRA INCENDIOS

C/Hoyamoros 59- 65  
37008 SALAMANCA  
P.I. Los Montalvos II

Telf. 923 208 181

Movil. 675 317 446

DELEGACIONES EN SALAMANCA,  
BURGOS Y MADRID

EXTINTORES - MANGUERAS - DETECCIONES -  
ALARMAS Y EXTINCCIONES AUTOMÁTICAS



# COCINA

+ electrodomésticos  
**gratis**

**Salmántica**  
cocina y baño

C/ Venezuela, nº 6  
Salamanca / 923 181 352  
[www.micocinasalmantica.com](http://www.micocinasalmantica.com)



## Un indio entre aymaras

**Santi Riesco**  
Periodista y guionista

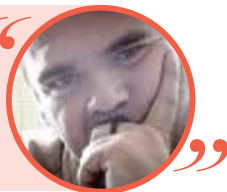

“He visto que alguno de los nuevos ha traído una camiseta blanca, de otro equipo de Madrid. Nosotros somos del Atleti, de modo que habrá que pintarle unas rayas rojas a esa polera si la quieren traer otro día”, explicaba el misionero paúl Diego Pla el primer día de la Escuela de Fútbol en Mocomoco, cerca del Titicaca, a 3.500 metros de altitud, en Bolivia. Estaba en medio de un gran círculo formado por 70 chicos y chicas de entre 8 y 18 años. Rodeado de vacas y montañas. En plenos Andes. No sabía que los cuatro tipos del equipo de TVE, los de “Pueblo de Dios”, le escuchábamos a lo lejos mientras trincábamos la cámara en el trípode.

En mis tres lustros dando botes por el mundo y grabando gente buena en condiciones malas jamás me había encontrado un misionero tan colchonero como el padre Diego. Y eso que estuve en República Centroafricana con otro ilustre rojiblanco como Juan José Aguirre, obispo de Bangassou. Por cierto, de origen cordobés como el carabanchelero director de esta escuela de fútbol que encarna, con altura y en la altura, los valores tradicionales de nuestro equipo.

Cuando uno llega a Mocomoco después de seis horas de

carretera desde La Paz dando botes y tumbos entre curvas y baches; cuando uno escucha al misionero contar sus proyectos y programas relacionados con la educación, la nutrición y la salud entre la comunidad aymara, lo que menos se imagina es que pueda haber aquí una escuela de fútbol. Por eso cuando nos dijo que una tarde teníamos que grabar a los chavales entrenando casi no le dimos importancia. Vamos que si nos lo saltábamos, no iba a alterar en nada los contenidos de los reportajes para nuestro programa.

Era un viernes por la tarde. Llegamos hasta la cancha guiados por su compañero, el neoyorkino padre Aidan. El campo de fútbol se suponía que era lo que había entre las dos porterías. En medio, los chavales con sus petos de colores haciendo corro, unos connos apilados y la red con balones. Cuando vi al misionero y sus ayudantes vestidos del Atleti, casi me da algo. Cuando escuché las palabras de Diego explicando a los chicos por qué eran el Atlético san Vicente, se me hizo un nudo en la garganta. Cuando tuve que entrevistar por primera vez en mi vida a un misionero vestido con las rayas del Glorioso y hablando de su experiencia con los más pobres, ya no pude contener las lágrimas.

Fueron dos horas de grabación con los chicos de Mocomoco. Dos horas que hemos alargado todo lo posible hasta emitir algo más de siete minutos. Una pena porque no somos un programa deportivo sino social y religioso.

Y cuando acabó el entrenamiento, el padre Diego nos presentó a algunos de los héroes del Atlético san Vicente. A Cristian Jumpiri, de once años. Hijo de madre soltera con tantas dioptrías como años en cada ojo. A Moisés y Elías Cayata, mellizos de nueve años que tienen hiperactividad sin diagnosticar porque de tan evidente es innecesario. Y a Vladimir, de nueve años. Huérfano de madre y lazarillo de su padre ciego. Un chaval que camina cuatro horas desde su pueblo para ir y venir cada viernes desde su pueblo a la escuela de fútbol para entrenar intensamente durante dos horas. Y claro, aunque a uno le ha tocado ver casi de todo, el corazón rojiblanco se acelera. Me prometí a mí mismo que no dejaría de creer en ellos, que haría lo posible por contarlos, por animar a otros indios a estar muy cerca de esta escuela aymara. Del Atlético san Vicente, en Mocomoco, cerca del Titicaca.

## Abre la mirada

**Joaquín Araújo**  
Naturalista



Sea cual sea la edad de los habitantes de la primavera, se sienten, nos sentimos jóvenes. Y como casi todo está renovándose, las plantas, los animales, los veneros y hasta la agudeza de nuestras miradas, comprendemos que abrirse en abril es una de las mejores actitudes.

Decíamos del mes pasado que lo morado, lo malva y lo violeta acaparaba los aires bajos.

Este mes tiene una clara tendencia al amarillo, al menos en los espacios más representativos de una península que tiene la suerte de ser muchos mundos al mismo tiempo.

Del gualdear de la vegetación son responsables algunas leguminosas silvestres como retamas, carqueas y varios de nuestros viejos amigos, los árboles de la familia de los Quercus, es decir, encinas, quejigos y alcornoques. Cada inflorescencia masculina de estos últimos es como un racimo de oro, como el más elegante pendiente en la oreja más hermosa.

Tumultuosas razzias que mil zumbidos diferentes anuncian, si

bien mirado es otra caricia con que la vida de lo verde obsequia a la vida animal. Tan incansables como inclasificables son las variedades de abejas, avispa, abejorros, mariposas, moscas, mosquitos, escarabajos, que transitan la floración abrilena.

La competencia a tanto amarillo llega de la mano del blanco: hay una monumental erección de flores de este color en los extremos de gamones o asfódelos, cicutas de manantial, espinos y majuelos; también de ciertos árboles domesticados como el membrillo, el guindo de las montañas y algunos tréboles. Lirios, peonías y malvas complican la gama cromática. A tan vastos, bellos y además gratuitos supermercados acude en masa y en desorden la interminable nación de los libadores, polinívoros, nectarívoros, petalóvoros... Decenas de insectos veremos a menudo en cada mata. de caudales donde atesoramos lo que verdaderamente importa, lo que puede cambiar el curso de las cosas, lo que nos hace ricos de verdad: la emoción, la pasión, el amor.

## LA VIÑETA DE SALDAÑA



**Salamanca**  
al día 



**aceinsa**  
MOVILIDAD

Conservación y explotación  
de infraestructuras.

[www.aceinsa.es](http://www.aceinsa.es)





Moralina de Sayago,  
Zamora - España

Grupo PACO MATEO SA

Tel.980 616 037  
Fax.980 616 041

**¡¡¡DESPUES DE 40 AÑOS...**  
**CONTINUAMOS MANTENIENDO LOS PRECIOS**  
**...MÁS BAJOS DEL MERCADO!!!**

Stock de más de 20.000 m2 de gres y azulejo porcelánico desde 2 €



Colchón viscolástico de 135 x 180 por 99 €



**VISÍTENOS, PÍDANOS PRESUPUESTO  
Y LO COMPROBARÁ**

**SIEMPRE TENDREMOS UN DETALLE  
POR SU VISITA**

[info@gpmateo.es](mailto:info@gpmateo.es)



## TRANSPORTE ECOLÓGICO Y SOSTENIBLE



# Salamanca a dos ruedas: 29 kilómetros de carril bici



El itinerario ciclista, que conecta también con el alfoz y el polígono Los Villares, cuenta con casi una treintena de puntos de préstamo

**R**ecorrer Salamanca a dos pedales, en bicicleta, el medio de transporte más sostenible, económico y ecológico. A través de los cerca de 29 kilómetros (28,7) de recorrido del carril bici que también conecta con los municipios de Santa Marta, Villamayor y Aldeatejada. El número de tramos y de kilómetros se ha incrementado de manera notable en los últimos años. Los dos últimos tramos incorporados al carril bici conectan el barrio Garrido con el polígono industrial Los Villares, a través de las avenidas San Agustín y Gonzalo Torrente Ballester.

Parque Fluvial, Multiusos Sánchez Paraíso, Puente Romano, avenida Ignacio Ellacuría, avenida de Comumeros, la Aldehuela o Campus Miguel de Unamuno son algunos de los puntos del trazado del mapa del carril bici, el cual no concluye con estos 29 kilómetros, ya que el objetivo del Ayuntamiento de Salamanca es seguir potenciando actuaciones para fomentar el uso de la bicicleta como medio público de transporte eficiente y saludable en la ciudad, contribuyendo a que los desplazamientos sean más sostenibles. Una red que abre un abanico más amplio de posibilidades para pedalear entre los barrios de la ciudad. Así, el Proyecto Más Tormes -estra-

tegia de desarrollo sostenible a impulsar hasta 2020- incluye la ampliación del carril bici entre Buenos Aires y Chamberí con 1,5 kilómetros más, completando el itinerario ciclista trastornesino, y tres nuevas bases de préstamo de bicicletas en la zona de acceso a los huertos de Salas Bajas para extender el servicio de alquiler de bicicletas a los barrios trastornesinos.

## Préstamo de bicicletas SALenBICI

SALenBICI es el sistema municipal de préstamo de bicicletas, puesto en marcha en enero de 2011. Cuenta con 28 puntos de préstamo distribuidos por diferentes puntos de la ciudad



da d  
c o m o  
la estación de  
autobuses o de trenes, el Campus Unamuno, plaza del Oeste, avenida María Auxiliadora... El

horario es de 7 a 22 horas, de lunes a viernes, y de 10 a 22 horas los fines de semana y festivos. Para poder utilizar el sistema tan solo hay que darse de alta en los puntos autorizados. Sencillo y económico (26 euros al año), este sistema permite al usuario coger una bicicleta en uno de los puntos de préstamo y tras utilizarla dejarla en otra de las bases. El sistema está formado por 26 bases aparcabicicletas con capacidad para 326 aparcamientos.

## PUNTOS DE PRÉSTAMO

Plaza Poeta Iglesias / Plaza de los Bandos / Puente Romano / Nuevo Parking Hospital / Barrio San José (Junto Caja España-Duero) / Tejares (Junto a Caja España-Duero) / Parque Calle La Bañeza / María Auxiliadora (Corte Inglés) / Estación de trenes (vialia) / Estación de Autobuses / Plaza Iglesia Pizarrales / Calle La Marina (Parque Jesuitas) / Campus Unamuno / Campus Ciencias / Campus Claretianos (Ciudad Jardín) / Barrio Prosperidad (Frente nuevo edificio JCYL) / Zurguén / Huerta Otea / Glorieta CYL / Glorieta Alto del Rollo / Av. Federico Anaya con C/ Los Tilos / Plaza Gabriel y Galán / Plaza de Toros / Plaza del Oeste / Paseo Canalejas (Colegio Calasanz) / Plaza de San Julián (Gran Vía) / Parque de la Alamedilla / Parque Elio Antonio de Nebrija



[www.salamancartvaldia.es](http://www.salamancartvaldia.es)



Más de **100.000 hogares** disfrutan ya de un ahorro medio del **10%** en su factura de la luz.

El tuyo puede ser el siguiente.

Contrata tu Plan a Medida de Iberdrola y paga menos cuando más estás en casa.

Infórmate en el **900 24 24 24** o en **planesatumedida.es**



PATROCINADOR  
DONOSTIA / SAN SEBASTIÁN 2016  
CAPITAL EUROPEA DE LA CULTURA  
DSS2016.EU





# La APP de SALAMANCAtv AL DÍA te acerca toda la información de capital y provincia

La aplicación del periódico digital permite una gran versatilidad y está adaptada a los sistemas operativos móviles de Android o iOS, mayoritarios en el mercado

La aplicación del periódico digital permite una gran versatilidad y está adaptada a los sistemas operativos móviles de Android o iOS, mayoritarios en el mercado

Rapidez, versatilidad y máxima conectividad. La nueva APP de SALAMANCAtv AL DÍA permite a los lectores acercarse a la información de una manera sencilla, ágil e instantánea. Esta aplicación informática está diseñada para ser ejecutada en todos los teléfonos móviles, tabletas y

otros dispositivos inteligentes.

## Acceso sencillo

La APP del digital salmantino, que apenas ocupa espacio de memoria en el smartphone, está adaptada a los sistemas operativos móviles de Android o iOS, mayoritarios en el mercado, con lo que permitirá a todos los lectores acceder rápidamente y de manera sencilla a la información publicada por SALAMANCAtv AL DÍA en cualquiera de sus redacciones en la capital y en las 10 delegaciones comarcales de la provincia.



## LA VIÑETA DE MARTA MARUENDA

Quédate  
con el que  
lea  
la letra pequeña  
de tu contrato  
y aún así  
quiera firmarlo  
*quiere mucho*

## AUDIOMEDICAL CENTRO AUDITIVO

*Este verano  
las historias  
se escuchan,*



**AHORA OIR NO ES CARO**

Sol Oriente 6, Salamanca

923 01 67 43

Nº reg. sanit: 37E50004

## CARPINTERIA DE ALUMINIO Y PVC



[www.alusal.es](http://www.alusal.es)

[alusal2006@hotmail.com](mailto:alusal2006@hotmail.com)

C/ CALZADA DE CASTELLANOS, 18 P.I. LOS VILLARES 923204701 -654827030

VENTANAS  
CERRAMIENTOS  
CONTRAVENTANAS  
ARMARIOS A MEDIDA  
MAMPARAS DE BAÑO  
PUERTAS DE ENTRADA...







*“Trabajamos con personas extraordinarias, con nombres propios”*

## Fundación Aviva, compromiso y espíritu de superación

**Oportunidades de participación, libremente elegidas a personas con discapacidad intelectual, física y sensorial**

**N**o es sencillo definir Aviva con palabras, Aviva sólo puede vivirse. Trabajamos con personas extraordinarias, con nombres propios, cuyo día a día se convierte en demasiadas ocasiones en una pendiente que precisa de apoyos para aspirar a una vida sencilla y plena.

Es cierto que hay dificultades, porque la propia condición de la persona con discapacidad ya entraña una situación de vulnerabilidad inicial, y también se constata que en contextos apropiados y con los apoyos adecuados las condiciones de vida de las personas con discapacidad revierte la dificultad en oportunidad. Las familias, como siempre tienen un protagonismo básico, cada vez más delegan su papel de cuidadores para ser más familia.

Aviva ofrece oportunidades de participación, libremente elegidas a personas con discapacidad intelectual, física y sensorial. Es aquí donde radica nuestro “éxito”, en saber combinar conocimientos, aportados por personas de prestigio en ámbitos de investigación sobre discapacidad. Responsabilidad, ejercidas por los técnicos y asesores de la entidad. Compromiso, asumido por las personas voluntarias y espíritu de



*Hoy es el día más hermoso de nuestra vida ... los obstáculos más grandes nuestras propias indecisiones; la cosa más fácil equivocarnos, la peor derrota el desaliento, las sensaciones más gratas; la buena conciencia, el esfuerzo para ser mejores sin ser perfectos y sobre todo, la disposición para hacer el bien...  
(El Quijote. Miguel de Cervantes).*

superación, patente en familias y participantes.

Aviva es un modelo de participación social que comparte con toda la comunidad salmantina una perspectiva de comunica-

ción diferente, un trato directo y normalizado. Practicamos deportes; fútbol sala, baloncesto, natación, atletismo, pádel, goalball, programas de mantenimiento de salud, deportes paralímpicos, deporte adaptado,

programas de sensibilización en centros educativos, senderismo, apoyo a profesores en centros educativos, formación con las Universidades de Salamanca y Universidad Autónoma de Madrid, un suma y sigue

que nos hace sentir reconocidos y reconfortados porque nuestro objetivo de acariciar mejores condiciones de calidad de vida en los jóvenes está cada día mas cerca.

Desarrollamos programas de expresión corporal, de artes plásticas, de habilidades adaptativas al entorno, aulas culturales, grupo de teatro, de encuentro y participación social, refuerzo cultural. Organizamos eventos con el respaldo total de la sociedad, Carrera de los 1.000 pasos, Campus Vicente del Bosque, jornadas lúdicas para todos, también para los más pequeños, colaboramos estrechamente con clubes deportivos de nuestra ciudad, especialmente club baloncesto Tormes e Inter Sala; ya decía que no era fácil describirnos, mejor nos retrotraemos 4 siglos atrás...

**AVIVA Salamanca**

*La mayor sabiduría que existe  
es conocerse a uno mismo  
(Galileo Galilei)*

**7º Aniversario  
auvia**

**Oferta  
15 plazas  
válidos y asistidos**

Válidos a partir de 1.000€ + IVA  
Asistidos a partir de 1.250€ + IVA

Ctra. de Zamora, 7 (Junto estadio Helmántico)  
37184 VILLARES DE LA REINA (Salamanca)  
Tel.: 902 110 713  
[infoauvia@auvia.es](mailto:infoauvia@auvia.es)  
[www.sauvia.es](http://www.sauvia.es)





# Escribir sobre Aviva es relatar vida

“Los cromosomas los dejamos para la ciencia, me quedo con tu risa, tu amistad y tu presencia”

Víctor y Javi representan a los voluntarios presentes, pasados y futuros en sus palabras: “Es recibir más de lo que das, te enseña día a día a valorar las cosas que a veces dejamos de lado y, en realidad, son el verdadero sentido de la vida”. Andrés el profesor rapero El Andrés Tío nos regaló su música y su letra.

“Los cromosomas los dejamos para la ciencia, me quedo con tu risa, tu amistad y tu presencia, agitando las manos aplaudimos, no es que ande mal es que lo hago con ritmo; sillas de ruedas, muletas, andadores, hablando con las manos, juntando corazones, así que ven, ven, da igual como te llames, desde Adrián a Carlos hasta Alberto Tamames, así es que grítalo, muestra tus verdades, no quiero etiquetas mira mis capacidades, no quiero compasión, se trata de inclusión, así siéntelo y cree en las personas, el tacto de mi piel y cariño que me donas”.

La Fundación Aviva es una entidad sin ánimo de lu-

cro, que tiene como finalidad defender los derechos y mejorar la calidad de vida de las personas con discapacidad y de sus familias, orientada a la inclusión y la participación en la comunidad. Sus



acciones están basadas en el firme compromiso para contribuir en el reconocimiento de los derechos de las personas con discapacidad, tal como están recogidos en la Convención de Naciones Unidas sobre los Derechos de las Personas con Discapacidad (Naciones Unidas, 2006).

La discapacidad implica

una interacción entre la persona y su entorno, y se concede un especial énfasis a la promoción de la calidad de vida, la autodeterminación y la participación en la comunidad de las personas con

propias vidas, teniendo en cuenta los deseos y opiniones de las personas con discapacidad. Promueve la autodeterminación y la participación social de las personas con discapacidad.

dad para crear oportunidades de participación social.

Aviva Salamanca colabora y ofrece apoyo a grupos, entidades, colectivos y personas para la normalización en los distintas áreas de la vida de

*Los cromosomas los dejamos para la ciencia, me quedo con tu risa, tu amistad y tu presencia, agitando las manos aplaudimos, no es que ande mal es que lo hago con ritmo; sillas de ruedas, muletas, andadores, hablando con las manos, juntando corazones, así que ven, ven, da igual como te llames, desde Adrián a Carlos hasta Alberto Tamames, así es que grítalo, muestra tus verdades, no quiero etiquetas mira mis capacidades, no quiero compasión, se trata de inclusión, así siéntelo y cree en las personas, el tacto de mi piel y cariño que me donas”*

discapacidad. Aviva es una entidad abierta al conjunto de la sociedad, solidaria con las personas con riesgo de exclusión social.

Aviva Salamanca protege, respeta y promueve los derechos humanos, garantiza un trato digno y respetuoso hacia la persona con discapacidad y respeta el derecho a tomar decisiones sobre sus

Este veterano colectivo salmantino valora la diversidad humana, contribuyendo así a la inclusión social. Sensibiliza y fomenta actitudes positivas hacia las personas con discapacidad. Promueve la igualdad de condiciones, derechos y oportunidades de las personas con discapacidad en la comunidad. Establece alianzas con la comuni-

las personas con discapacidad (vida comunitaria, social y cívica, educación, empleo).

En definitiva, todo un ejemplo de solidaridad y participación que, sin duda, merece un especial reconocimiento.

EUGENIO SÁNCHEZ

AVIVA SALAMANCA



## PAGA CON TU MÓVIL

### /// EL FUTURO, EN TU MANO, YA ///

PAGA TUS COMPRAS CON CUALQUIERA DE TUS TARJETAS A TRAVÉS DE TU MÓVIL





Infórmate en:  
[ruralvia.com](http://ruralvia.com)  
[wallet.ruralvia.com](http://wallet.ruralvia.com)

Verde, el color del futuro







**ALCER**  
Salamanca

# La larga lucha contra las enfermedades renales

Juan Carlos Sánchez se sometió a un trasplante de riñón hace un año y David Cubero acude a sesiones de diálisis cuatro días a la semana

**J**uan Carlos Sánchez tiene 49 años y es feliz. Ahora puede beber, comer antojos o pasear sin detenerse a los pocos minutos por culpa de la fatiga. Su vida ha recuperado la normalidad. No hace falta que lo exprese con palabras. Lo revela su mirada, que resplandece en la sede de la Asociación para la Lucha Contra las Enfermedades del Riñón (ALCER).

La amplia sonrisa que exhibe ratifica que el trasplante al que se sometió el año pasado salió bien. Por eso, tras la operación, se sentía tan exultante que hasta le pidió una lata de Coca-Cola a la enfermera. Lo hizo para mitigar un anhelo que le acompañaba desde hacía mucho tiempo. Pero, en lugar de volver con un refresco, la sanitaria regresó con un plátano. “Lo comí encantado, ya que era uno de los alimentos que me habían prohibido al empezar el tratamiento”, recuerda con jovialidad.

Aunque en estos momentos irradia optimismo, durante la enfermedad, atravesó momentos muy delicados. Sobre todo, al principio, cuando el médico le dio los resultados de las pruebas. Se derrumbó. No se lo esperaba. A pesar de que en su familia existían antecedentes. Había cumplido 43 años y unos quistes le estaban consumiendo los riñones. “Sentí que se me acababa la vida”, evoca. Le invadió el miedo. El

obstáculo que se había cruzado en su camino le parecía enorme. Con la intención de combatir el pánico, se vio obligado a ir al psicólogo. Afortunadamente, en poco tiempo, recuperó las ganas de vivir, la fortaleza para salir adelante. “Al finalizar la tercera sesión, ya me sentía mejor”, afirma con gesto risueño.

Vivió otro instante muy complicado en 2012, al poco de salir del quirófano por primera vez con un riñón trasplantado. A los dos días, el equipo médico tomó la decisión de extraérselo porque el órgano tenía un coágulo. “No me funcionaba y, al final, me lo sacaron”, manifiesta. En 2015, volvió a la sala de operaciones, ya que había aparecido otro donante. Después, tras la intervención, tuvo varias complicaciones. Pero, con el transcurso de los días, y gracias a la medicación, superó todas las adversidades.

Durante el tiempo que estuvo bajo tratamiento, no quiso refugiarse en sus familiares. Fue reactivo a expresarles sus sentimientos. Temía ocasionarles preocupaciones y, por eso, en los momentos difíciles, vi-

sitaba, sobre todo, la sede de ALCER.

Quien sí busca apoyo en sus seres queridos para afrontar las sesiones de diálisis a las que acude cuatro días a la semana es David Cube-

Encara las sesiones con filosofía gracias al apoyo de su familia y al buen ambiente que se respira en el centro médico. Todos los que se reúnen allí se apoyan mutuamente. Se infunden ánimos. Bromean, procuran buscarle el lado divertido

a todo. Aprenden a relativizar las dificultades. “No se acaba la vida por esto”, asegura. A veces, mientras está en el hospital, se sumerge en la lectura de un libro, escucha la radio o ve una película en el ordenador.

Desde hace dos meses, se encuentra mejor. Ya no necesita apoyarse en el bastón para pasear por el campo, unas veces

con amigos y otras con sus dos perras: “Vivo en la comarca de la Armuña y me gusta ir a las tierras para ver cómo van creciendo las lentejas”. En ocasiones, le dedica tiempo a su jardín y siempre está pendiente de sus animales. Al loro, por ejemplo, ya lo ha adiestrado. “He conseguido que no pegue gritos”, dice con gesto sonriente.

Para David, lo más duro es no poder beber mucha agua: “Antes ingería hasta cuatro litros”. Además, sus comidas no pueden contener potasio y con frecuencia siente picores por todo el cuerpo. “Lo me-

jor es no rascarse, ya que, si empiezas, no puedes parar”, concluye entre risas.

Constituida en 1982, y con 300 socios en la actualidad, ALCER Salamanca es una asociación que ayuda de varias formas a enfermos renales. Presta apoyo tanto a trasplantados como a quienes van a diálisis. Se encarga de ofrecerles información, les reserva plazas en otros hospitales si salen fuera de la provincia o les gestiona los trámites para el reconocimiento de minusvalías y el cobro de prestaciones sociales.

Asimismo, mediante campañas y actividades a lo largo del año, este colectivo busca sensibilizar a la población sobre la importancia de donar órganos. “Puede salvar vidas”, recuerda Francisco Carmelo Martín, presidente de la entidad.

En la provincia de Salamanca, hay alrededor de 170 personas que se encuentran bajo tratamiento. Y quienes se dirigen a los centros médicos en transporte colectivo, según aseguran desde ALCER, están expuestos a sufrir algún percance durante los viajes. “Las ambulancias solo pueden llevar a seis enfermos y, a veces, van en ellas hasta ocho; si no quedan sitios, les dicen que se sienten en las camillas, lo cual es un peligro, ya que corren el riesgo de salir despedidos en una curva”, denuncia Francisco Carmelo Martín.



David Cubero, Francisco Carmelo Martín, presidente, y Juan Carlos Sánchez

ro: “Siempre han estado ahí para ayudarme”. Tiene 49 años y debe pasar unas pruebas médicas para poder acceder a la lista de espera.

## Experiencias vitales

A los 21 años, se sometió por primera vez a un trasplante, sin éxito. “Ni siquiera llegué a salir del hospital con el órgano”, rememora. Tres años más tarde, repitió experiencia, aunque con distinto desenlace: su cuerpo aceptó el riñón y, a lo largo de dos décadas, no le causó problemas. Ahora lleva más de cinco años acudiendo a diálisis.



[www.milar.es](http://www.milar.es)  
902 205 502

# MILAR

ESPECIALISTAS EN ELECTRODOMÉSTICOS Y NUEVAS TECNOLOGÍAS

Más de 35 tiendas en Castilla y León





GRABACIÓN DE UN CD VÍDEO DE PIZARRALES

# Munibar cumple 40 años a ritmo de música

Las viviendas de pizarra y tejados rojos dieron nombre al barrio obrero



**E**ste 2016 la Asociación de Vecinos Munibar de Pizarrales cumple 40 años de andadura, cuatro décadas que se celebran con música. 'Guitarras Cantoras' es el título del cd vídeo que el grupo de guitarra de Munibar, dirigido desde hace 12 años por Matilde Chaves de Tobar, ha grabado en la Iglesia de Pizarrales. Un recopilatorio con piezas clásicas, populares y modernas de la música salmantina.

Las cuatro décadas de Munibar son una invitación para recordar la historia de un barrio al que dieron nombre las viviendas de pizarra y tejados rojos. La historia de Pizarrales es la historia de un barrio obrero. Levantado de manera anárquica para acoger a los que en las primeras décadas del siglo XX llegaban a la ciudad en busca de un trabajo y una vida mejor. En 1916 se construyó la Iglesia; un año después se creó la Sociedad de Socorros Mutuos, y en 1918 se levantó la primera escuela. Habría que esperar hasta 1935 para construir un colector de agua que permitiera hacer una fuente y un abrevadero. En el año 1942 había unas 80 casas. La mayoría de escasos 12 metros cuadrados en un barrio sin luz, agua corriente, alcantarillado y pavimentación. Pero allí, a espaldas de una ciudad que por entonces se empeñaba en ser ajena, había gente dispuesta a levantar el barrio.

Pizarrales ha sido un barrio que ha conocido la penuria y el sufrimiento, especialmente durante los años de la posguerra, y de ahí habría de resurgir un barrio aún más batallador y solidario. Cabe recordar que, por ejemplo, el comedor de Auxilio Social mantuvo sus puertas abiertas hasta bien entrados los años 60.

# App

**Salamanca**  
al día



## ¿ERES CLIENTE CERO? **CERO COMISIONES**

### PLAN CERO COMISIONES

Para que no pagues comisiones de mantenimiento de tu cuenta, ni por transferencias, ni cheques, ni de tu tarjeta. Infórmate de las condiciones en esta oficina y apúntate al Plan Cero Comisiones.

[espanadueno.es](http://espanadueno.es)

CERCA DE TI





## Ha sido noticia.....



### Banco CEISS anuncia el despido de 1.120 trabajadores:

Ni los 250 que están pendientes por exigencias de Bruselas, ni los 400 que se esperaban los sindicatos. El banco EspañaDuero ha planteado una reestructuración de la plantilla "que afectará a un máximo de 1.120 puestos de trabajo".



### La USAL recibe a los Reyes:

Los Reyes de España presidieron en la Universidad de Salamanca la ceremonia de nombramiento de los nuevos doctores honoris Víctor García de la Concha, director del Instituto Cervantes, y José Ramón Narro Robles, exrector de la Universidad Autónoma de México (UNAM) y actual secretario de Salud.



### Del Bosque, nuevo Honoris Causa de la UPSA:

Con esta prestigiosa distinción no sólo se reconoce la brillante trayectoria y palmarés deportivo del entrenador salmantino, sino también su compromiso con el mundo de la discapacidad y la transmisión de valores.



### Yolanda Jiménez, la número 18.

Apuñalada por su expareja, un hombre de 35 años y nacionalidad hondureña, en su vivienda del Paseo de la Estación. Fue detenido al día siguiente cuando caminaba por la carretera de Alba.



### Salamanca-Madrid, 1 hora y 36 minutos:

El cuarto servicio Alvia que une Salamanca y Madrid por la línea electrificada Salamanca-Medina del Campo circula todos los días, excepto sábados y domingos. La salida de Salamanca está fijada para las 10.50 y la llegada a Madrid a las 12.26 horas. En sentido contrario, parte de la estación de Madrid Chamartín a las 12.45 y llega a Salamanca a las 14.21 horas.



### Impulso al Centro de Referencia del Español:

La Junta financiará las obras del Centro (en el antiguo Banco de España) incluido dentro de los planes de actuación de la Comisión Interinstitucional para la conmemoración del VIII Centenario de la Usal, de la que forma parte la Junta de Castilla y León.



### Medalla de Oro a la Universidad:

La Junta de Castilla y León ha concedido la Medalla de Oro de Castilla y León a la Universidad de Salamanca, que celebrará en 2018 su VIII Centenario, por el conjunto de valores humanos, sociales y científicos que ha asumido a lo largo de su historia y su leal y permanente compromiso con Castilla y León.



## Será noticia...

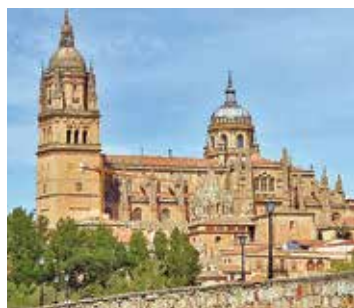

### Nueva edición de los Paseos por Salamanca

Este mes arranca la edición 2016 de los recorridos turísticos gratuitos que cada primavera Turismo de Salamanca pone en marcha dentro del programa "El mejor vendedor de la ciudad eres tú". Hasta el 1 de junio, cada lunes, martes y miércoles se ofrecerán tres recorridos realizados por guías profesionales de turismo, con salida a las 17 horas desde la Oficina de Información Turística, en la Plaza Mayor.



### Justicia 2.0

La implantación de la justicia digital, el sistema que va a permitir la tramitación electrónica de los procedimientos judiciales, comenzará a funcionar a partir de este mes de mayo en 21 juzgados del Partido Judicial de Salamanca. Y antes del verano, según los plazos del Ministerio de Justicia, será una realidad en todas las capitales de provincia de Castilla y León.



### Homenaje al Regimiento de Ingenieros

Una parada militar en la Plaza Mayor este mes de mayo será el acto central de las actividades con motivo del 50 aniversario de la llegada del Regimiento de Ingenieros a Salamanca. Durante el mismo, Ayuntamiento y Diputación, harán entrega de una nueva bandera al Regimiento.



### El 26-J, abogados

Los partidos ya han ido colocando sus mensajes de precampaña antes de la última ronda de consultas del Rey y después de cuatro meses de bloqueo. El 2 de mayo finalizaba el plazo para formar Gobierno o disolver las Cortes y convocar de nuevo a las urnas.

PLAZA DE TOROS

LEDESMA

PATROCINA: EXCMO. AYUNTAMIENTO  
ORGANIZA: ASOCIACIÓN EMIGRANTE "J.L. CASCON"

VIERNES 27 DE MAYO 18:30

NOVILLADA SIN PICADORES

SE LIDARÁN 4 NOVILLOS 6 DE LAS GANADERÍAS

ABRIL A BARRIO, KASARI, REBOREDO, LUISITO FERRER, VALDEPUELO

PARA LOS NOVILLEROS PRINCIPALES SE CERTAMEN "VILLA DE LEDESMA"

RODRIGO MOLINA

ALEJANDRO MORA

JOSE ANTONIO LAURI

MANUEL DIOSLEGUARDE

DOMINGO 29 DE MAYO 18:30

EL MANO A MANO

6 TOROS 6 DE "EL PILAR"

PARA:

SEBASTIAN CASTELLA

VS.

LOPEZ SIMON

SOBRESALIENTE SALVADOR RUANO

LOS DÍAS 29 Y 30 DE MAYO A LAS 11 DE LA MAÑANA SE CELEBRARÁN LOS TRADICIONALES ESPANTOS EN LAS INMEDIACIONES DE LA PLAZA DE TOROS

Se recomienda comprar con tiempo y en la plaza de toros o en el teléfono 923 167 104

LUNES 30 DE MAYO 19:00

CORRIDA DE TOROS

6 TOROS 6 DE "EL PUERTO DE SAN LÓRENZO"

PARA:

LOPEZ CHAVES

JOSE GARRIDO

ROCA REY

Cafetería Berysa

Plaza Mayor 26 SALAMANCA





#### Hornazo... y lluvia para el Lunes de Aguas:

Hizo honor a su nombre y el tradicional Lunes de Aguas trajo más lluvia de la esperada. El mal tiempo deslució la tradicional celebración y obligó a familias y grupos de amigos a reunirse en domicilios particulares o locales para degustar el hornazo.



#### Hernández Rivas sigue al frente de UGT Salamanca:

José Luis Hernández Rivas continuará al frente de la secretaría provincial de UGT Salamanca tras la celebración del XI Congreso Provincial, en un acto que contó con el secretario de UGT en Castilla y León, Faustino Temprano, quien abogó por un sindicalismo más útil y con "mayor presencia en los centros de los trabajadores".



#### Unionistas ya está en Tercera División:

Unionistas de Salamanca CF ya está en Tercera División, una categoría que se ha ganado a pulso gracias a su inmaculada trayectoria donde apenas ha dado opción a los equipos que se ha encontrado por el camino. Unionistas CF está concebido para crecer.



#### La fachada del Ayuntamiento, de rojo y azul en abril:

La fachada del Ayuntamiento se ha iluminado durante de abril de rojo, con motivo del Día Mundial de la Hemofilia, y de azul, por el Día Mundial del Autismo.



#### La pobreza se hereda:

Factores como el nivel de estudios, la situación laboral, la ocupación y la renta son los principales responsables de que en nuestro país la situación económica precaria pase de una generación a la siguiente, según el informe Foessa de Cáritas.



#### Homenaje al Unamuno viajero.

El Unamuno viajero, apasionado por las gentes de los pueblos, enamorado de la Sierra de Francia y, sobre todo, de La Alberca, municipio que le tributa homenaje con un cuadro del escritor realizado por Florencio Maíllo.



#### En Salamanca nos movemos

Participación social y voluntariado en la III edición a celebrar el 14 de mayo. La actividad se desarrollará en la Plaza de la Concordia dando también protagonismo a los niños con actividades, hinchables, música... De 17 a 21 horas.



#### Apoyo a emprendedores

La Fundación Bases en colaboración con Ayuntamiento de Salamanca, Diputación de Salamanca, y la Universidad Pontificia de Salamanca abre hasta el día 22 de mayo la Convocatoria de Apoyo a Emprendedores, que tiene como objetivo ayudar a jóvenes emprendedores en la creación de proyectos y desarrollo de ideas innovadoras.

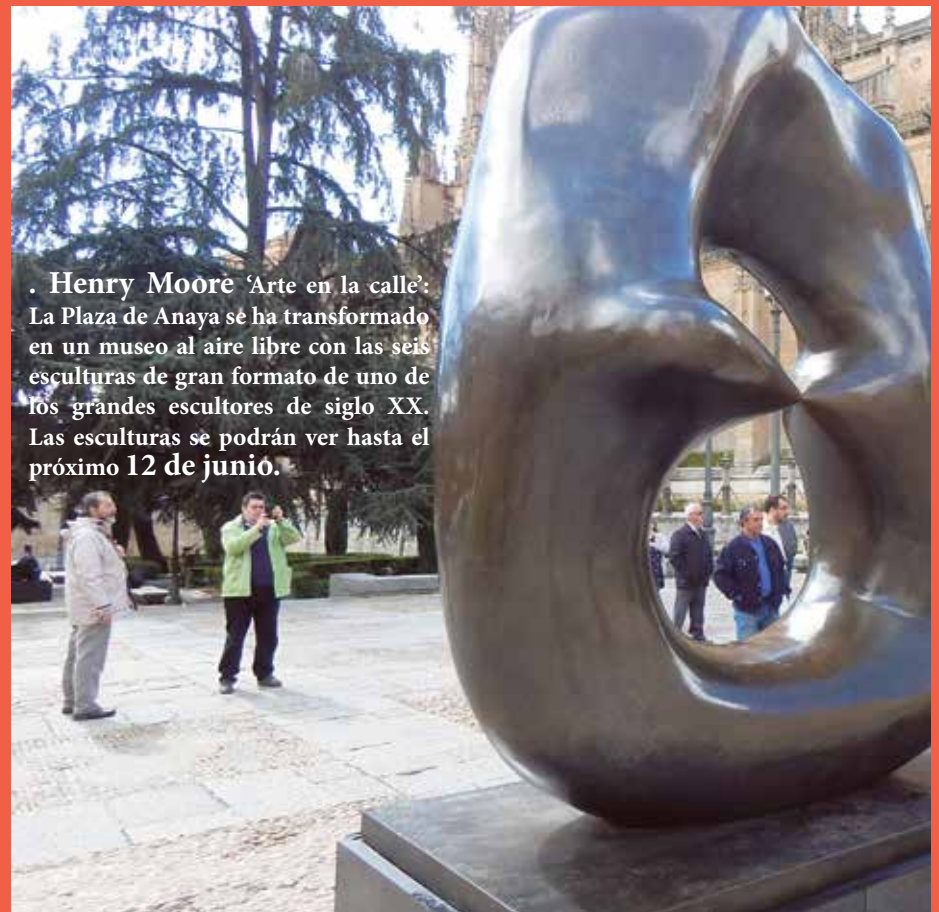

**Henry Moore 'Arte en la calle':**  
La Plaza de Anaya se ha transformado en un museo al aire libre con las seis esculturas de gran formato de uno de los grandes escultores de siglo XX. Las esculturas se podrán ver hasta el próximo 12 de junio.



- Jardinería
- Cerramientos
- Electrodomésticos
- Mobiliario cocina y baño
- Vajilla - Cristalería - Cubertería para hogar y hostelería

*Empresa centenaria  
salmantina  
siempre con vosotros*



Avda. Padre Ignacio Ellacuría • 37008 SALAMANCA ☎ 923 21 87 09





Obreros de material y tracción de la Compañía del Oeste/ Hacia 1920 (Anónimo).

## Plantilla de la Compañía de Ferrocarriles del Oeste

ESPERANZA VICENTE MACÍAS

La **línea Salamanca-Ávila** entró en servicio en 1926, después de 30 años de obras (sus inicios los localizamos en 1883). Ese año quedó reducida la distancia en tren a Madrid al no tener que desviarse por Medina del Campo.

La línea a Medina supuso un deterioro económico importante y el 31 de diciembre de 1928 la Compañía de Medina del Campo a Salamanca dejó de operar, pasando la explotación de la estación a la Compañía Nacional de los Ferrocarriles del Oeste y que perdurará hasta la creación de Renfe en 1941.

La Compañía Nacional de Ferrocarriles del Oeste fue construida en 1928 y su creación vino motivada por la necesidad de hacerse cargo de las líneas ferroviarias que, tras la quiebra de sus anteriores dueños habían quedado bajo el control del Estado.

## SALÓN OTAKU EN SALAMANCA

# Otaku, afición al anime y manga

REDACCIÓN

Mucho más que una moda, la cultura pop japonesa genera una enorme atracción. Los nuevos seguidores del anime y el manga son los otakus, y han estado en Salamanca.

### Para los neófitos en la materia, ¿qué son los otakus?

Los otakus son aquellas personas a las que le gusta el anime y el manga japonés.

Cómic y series de animación japonesa.

### ¿Hay una edad para ser otakus?

Para esta afición no hay edad se empieza de pequeño y cuando creces, crece contigo.

La fuerza acompañaba a los seguidores de Star Wars, ¿qué acompaña a los otakus?

La imaginación y emoción de seguir una serie o manga durante años.

### ¿Qué tiene la cultura pop japonesa, la cultura del manga, que genera tanta atracción?

Es algo exótico para ellos. Como para un japonés puede serlo las costumbres españolas.

### ¿Cuáles son los mangas y animes imprescindibles para un otaku?

Todo depende de la edad que tengas. Yo por ejemplo me crié con dragón Ball y caballeros del zodiaco. Cada persona tiene sus gustos y el anime y manga tiene miles de variedades.

### En España, ¿estamos ante una tendencia en auge?, ¿cómo surgen los salones Otaku?

Hace más de 25 años que este tipo de salones y eventos se hace en España. Para Salamanca es una novedad, pero para muchas otras como Madrid y Barcelona esto se lleva haciendo desde hace muchos años, siendo los eventos más grandes que hay en España.

### ¿Qué tipo de actividades, talleres, se organizan en salones como el que, por ejemplo, este mes tiene lugar en Salamanca?

Desde talleres de creación y desarrollo de cosplay, de cultura japonesa, ludoteca, charlas y debates, concursos, torneos y miles de actividades para todo tipo de edades.

### De las actividades que se organizan, ¿cuáles son las que generan más expectación?

Suelen ser los concursos de cosplay, talleres y torneos de juegos.

### ¿Cuánto público o visitantes puede mover un evento de estas características?

Pueden mover más de un millar de personas que vienen de todos los puntos de España.







# PAN DE ANGEL

100% Natural

*Fabian Martin*

Cien años de tradición

C/LAS ESCUELAS, 8 CIPEREZ (Salamanca) Telf: 923 51 80 79 [www.pandeangel.com](http://www.pandeangel.com)





ÁNGEL DE ARRIBA  
ESCRITOR

Siempre fueron los libros para mí lugares predilectos, a donde me llevaban sin que opusiera mucho esfuerzo, mis descalzas tardes de estudiante. Sí, lo volúmenes leídos son tierras que visité, ciudades que conocí, casas donde habité, gentes con quienes viví.

He frecuentado a menudo las librerías para hacerme con ellos, sobre todo una de ellas en mi juventud, la más grande de la ciudad, y allí hallaba concilio mi adolescencia tan desaforada, allí recibía comunión mi rebeldía de vida, al menos por unas horas, con la hostia ahuesada de las hojas de los libros. Allí conocí la primavera de las letras, en unos tiempos en que la existencia, como suele ser a menudo la de todo joven, estaba dentro de una desbarbolada de certezas.

Es de la célebre **Cervantes** de Salamanca de la librería que escribo, reciente y tristemente extinta. En ella trabajó un sabio dependiente durante 42 años: **Eleuterio Alonso**. Él siempre condescendía con mi monedero por lo mucho que le leía y lo poco que le compraba en los sótanos del local, y con el revuelo de páginas que le hacía a los volúmenes de los estantes. Y se estaba calentito en aquel lugar, y los sorbos de lectura que daba como colibrí a los libros, me iban calmando las ganas del saber; aunque a duras penas, como poco sacian también los caldos de la beneficencia, y lo que te despierta, más bien, son las hambres.

Entraban en el señero edificio de la calle Azafranal, en aquella

alta pagoda de libros, los clientes pudientes con sus horas remanadas, y los profesores en busca de herramientas que movieran cátedra, que elevaran doctorado. Entraban los bien orlados y miraban las estanterías con cara de suficiencia, y los estudiantes, que aún trajinaban la cinta y la orla, salían de allí con los libros bajo el brazo como quien se lleva un aza-

con su tapa dura de cartón, o con los informales vaqueros de la encuadernación en rústica; de su venturoso o desventurado pase por sus estantes, y de si estaban agotados, o si de pedirlos vendrían rápidos por ser nacionales, o habrían de llegar del otro lado de los océanos de la tinta desde la buena América que tantas hambres clandestinas sació en otros tiempos, o

rosaleta de letras, era la letra de molde hiriendo la hoja como manos lascivas piel de amante entregada. Era el polvo bailando en la lanza de luz que entraba por las ventanas de las bibliotecas municipales. Era la hojarasca sonora del silencio de la lectura, y del claro susurro de los párrafos entre las manos... Eran, en fin, horas de leerse la vida en la noche, en un cuarto de alquiler, bajo la luz de una bombilla de 60 sintiendo la fiebre fresca de un resucitado.

Fueron los tiempos en los que adquirí "Cien años de soledad" de García Márquez en la feria del Libro de la Plaza Mayor salmantina, o "El nombre de la rosa" de Eco, "Esperando a Godot" de Samuel Beckett, "Memorias de Adriano" de Yourcenar, "La insoportable levedad del ser" de Kundera... Obras estas que me gustaría se me olvidaran para tener

el placer de volverlas a descubrir, o acaso porque tengo la esperanza que maneja todo lector que abre un libro: que los párrafos le lleven a la ilusión juventud. Supe entonces que los parques eran buen lugar también para leer, y para ver pasar por allí a damas con perritos, como salidas de un cuento de Chéjov. O en los autobuses donde viajaban cándidas estudiantes con la francesa boina del poema de Neruda. También comprobé,

que en los cafés, poner una descompostura lectora dejaba buena estampa y era buen inicio para ligar. Y, sí, alguna vez acertó el cliché, y mi libro nos sirvió de lecho y de almohada para trémulas las lecturas de la carne.

Luego, andando los caminos y los años, acaso inclinado por una especie de vocación, vine a ser librero durante quince años.

Ahora mayo, y como cada año en el ágora ciudadana crecerán los jardines de las feriales casetas librerías. En estos tiempos de contumaz crisis, las librerías están sufriendo, como tantos otros sectores. Según las estadísticas, cada día se cierran en España dos librerías. Triste noticia, sí, aunque es reconfortante que se abran también nuevas con atractivos complementos, que reactiven sus acciones culturales y sociales, y que hasta las más castizas se reformen para tomar los trenes de estos tiempos, pues lo importante es seguir repartiendo la grana de la letra.

Y es que se lee más que nunca.

Siempre buscaremos los contenidos que nos demandan nuestras entrañas, como siempre la humanidad los ha buscado, estuvieran estos grafiados en las estrellas, en tablas de barro, en tercas piedras, en papiros, códices monacales, o en fértiles libros.

Hoy esos susurros de la vida y de la experiencia de los hombres gustan de ir por los aires, pero siempre terminan posándose, como los estorninos al atardecer, en las mismas arboledas: en los insondables ojos de todo ávido lector.

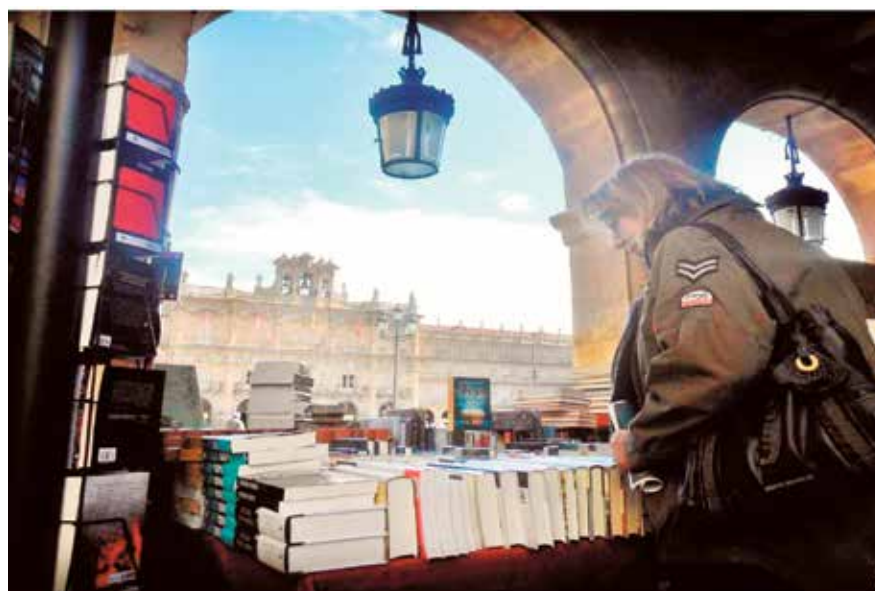

dón, una pala, un corvillo para su huerta.

Eleuterio era del mismo pueblo que mi padre: de **Abusejo**, y sin más diploma que los de la labor en el establecimiento. Hablaba de los textos que se le demandaban como si los conociera, como se solía decir, desde antes de que marcharan a la mili. Se sabía el linaje de cada título: si eran de buena pluma, de edición nombrada, de casa reputada, si habían llegado trajeados

si era el caso, desde que otra parte del mundo habrían de acercarse.

Era, de cuando hablo, mil novecientos ochenta y tantos, y todavía nadie conjeturaba siquiera con trastos portátiles, ni que a los libros les iba a dar por batir sus alas, hacerse aéreos, echarse como gorriones al viento, y abandonar los nidos de los clásicos estantes.

Era todavía la página un ancho ágora, era el papel oloroso como



**LIBRERÍA**

**NUEVA PLAZA UNIVERSITARIA, S.L.**

Especialistas en textos universitarios y de Humanidades

**5%** **mayo** **Mes del libro**

**TODO EL MES** **Descuentos Especiales...**

**...presentando este cupón**

**10%**

SOLO PERIODO FERIA DEL LIBRO  
(Descuentos no acumulables)

Plaza de Anaya, 9. 37008 Salamanca - Teléfs.: 923 26 89 32 y 923 21 26 61 - Fax: 923 26 89 32 - [nplazau@verial.com](mailto:nplazau@verial.com)

[www.librerianuevaplazasalamanca.es](http://www.librerianuevaplazasalamanca.es)



# El Cuartón de Inés Luna

**A**CHARO ALONSO  
penas a siete kilómetros de Vitigudino, en dirección a la Fuente de San Esteban y muy poco antes de llegar a Traguntía, un camino de tierra a la izquierda se adentra entre las encinas centenarias para llegar a la insólita casa que domina la finca de El Cuartón. Ante ella desciende una mujer tocada de pieles que se levanta la rejilla del sombrero para admirar los ángulos imposibles de sus tejadillos, su elegancia de columna delgada, su aire inglés perdido en la dehesa salmantina. A su lado se afanan los criados acarreando baúles y maletas. La señorita regresa de Francia, de Italia, de Argelia, del Centro de Europa y ahora permanece en pie, ante su Liberty House, feliz

capilla maronita no sabe que no solamente arriba a uno de los hoteles más recoletos y originales de toda Castilla y León. O quizás sí conoce la historia de esta mujer modernista adelantada a su tiempo y envuelta en la leyenda que le espera en lo que fue su casa y en la actualidad acoge al viajero con ese lujo atemporal que tanto le gustaba a Inés Luna. Aquella que vivió en la Salamanca de principios de siglo su infancia de niña privilegiada, aquella que fue una adolescente transgresora convertida en la mujer controvertida que llevaba los papeles de la finca, criaba ganado bravo y dejó su vida en el Madrid Alfonsino para recluirse en la casa que construyera su padre en las heredades de Inés Terrero. Una mujer que habita las páginas del cronista

“Octavia” y la mostró con todas sus sombras en un ejercicio de memoria titulado “Espejos en la niebla”.

## Dama incomprendida

¿Qué reflejan los espejos en los que se mira la figura legendaria de Inés Luna? Yo quise ver en ella una Dama incomprendida que se enamoró muy joven de quien no pudo corresponderla y que desencadenó, sin quererlo, la tragedia de toda una familia de renteros obligados al exilio. Una historia que los Velasco cuentan junto al fuego del hogar y del recuerdo que aún pervive en el celo concienzudo de investigador del profesor Alfredo García Vicente, cuya familia trabajó siempre para los Luna. Una historia que relata el increíble acervo documental de la familia que ahora custodia el Director del Archivo Histórico Provincial de Salamanca, Luis Miguel Rodríguez Alfajeme, quien nos la mostró en aquellas fotografías sorprendentes donde pudimos recorrer el álbum de una vida diferente. Aquella de la que nos enamoramos todos los que nos hemos dejado fascinar por su compleja personalidad de mujer adelantada a su época, privilegiada por su patrimonio y víctima de la historia de un tiempo que no tuvo clemencia con nadie. ¿De dónde venía Inés Luna, mal llamada “La Bebé” por aquellos que nunca la quisieron? Su familia se remonta al siglo XV cuando Juan de Figueroa, el señor de Monleón, inició el ingente patrimonio que fue acrecentándose



al correr de las generaciones y acabó en las manos de una pareja inusual. La de Inés Terrero, la hija del Senador que quiso traer la línea de ferrocarril a la provincia de Salamanca y la de su marido, un desconocido emprendedor con el que se instala en la ciudad del

vertiría en su refugio soñado. Carlos Luna es un personaje inusual, participe de la modernidad que traerían a Salamanca hombres que hicieron el siglo, un adelantado a su época que tuvo el tercer coche que llegó a la ciudad y que se dejó fascinar por la primera máquina

## ¿De dónde venía Inés Luna, mal llamada “La Bebé” por aquellos que nunca la quisieron?

Tormes que asiste, fascinada, a la instalación de esa “fábrica de la luz” con la que Carlos Luna trae el alumbrado eléctrico a la ciudad de Salamanca. El profesor Eladio Sanz, catedrático de electrotecnia se topó con el ingenio de este caballero manchego del que poco sabemos y no le dejó marchar.

Suyas son las investigaciones que ahora celebran el centenario de la muerte de un hombre capital en la ciudad salmantina, un emprendedor que no solo trajo el alumbrado a las calles levíticas de la ciudad dormida, sino que quiso hacer de las tierras de su esposa explotaciones modernas y construyó la casa que su hija Inés con-

de rayos X que luego tanto trabajo le daría al doctor Filiberto Villalobos. Hombre contradictorio y casi unamuniano en su vocación temprana de pelea, enseñó a su única hija a conducir, a llevar sus fincas y a ser todo lo libre que pudo... pero no a enamorarse del hijo de un rentero, faltaría más. Los profesores Eladio Sanz y Alfredo García Vicente tienen la virtud de la documentación, el celo del científico, estudian los archivos, se intercambian la información y tratan de construir la historia.



de estar en casa.

El viajero que contempla el jardín de Inés Luna, sus cedros del Líbano, sus caminos de piedra, sus encinas retorcidas y su

Salvador Llopis, del historiador Luis Arias González, de la escritora Macu Vicente y del cineasta Basilio Martín Patino que la retrató libremente en la película



## El Origen del Sabor









Cabeza de Vaca, 1. 1ª planta. SALAMANCA. Tel.: 923 124 090  
[www.terneracharra.org](http://www.terneracharra.org)

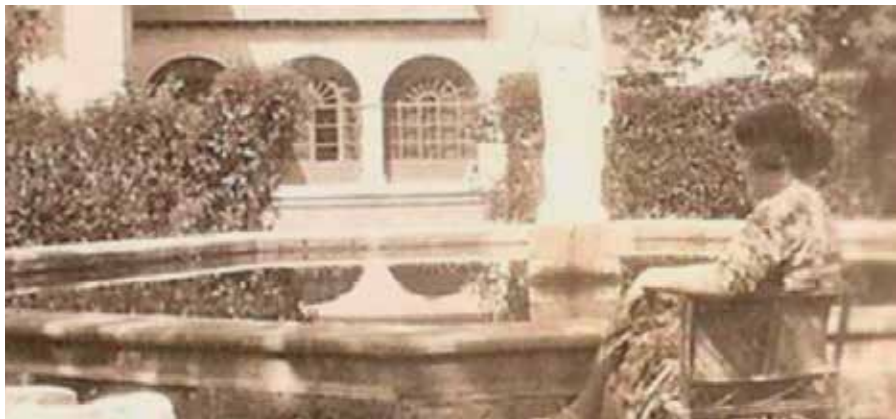



Mientras, en un rincón decadente y un tanto frívolo, yo traté de novelarla. Inés se merece estos dos caballeros de armas pertrechados de datos y de verdades incómodas que se aprestan a desfacer entuertos y leyendas que la denigran. Yo no sé si sería de su agrado porque prefiero atisbar sus broncas en La Glorieta con ese novio, Gonzalo de Aguilera Munro, XI Conde de Alba de Yeltes, “que le sale rana”.

### Primo de Rivera

Prefiero saberla enamorada en su madurez del Dictador Miguel Primo de Rivera al que dicen, acompañó en su muerte parisina, y por supuesto, prefiero curiosear en su álbum de fotos azul que me enseña, reverente, Luis Miguel Rodríguez Alfajeme. Quiero pensar que todos los hombres que se acercan a Inés, a mi Dama Luna, se enamoran de ella, por eso me gusta hablar con Carlos Mezquita, quien desde Traguntía denunció el abandono de la casa de El Cuartón como si fuera el mismo campo charro el que se cayera a pedazos mientras a su alrededor la voluntad de Inés se cumplía a medias, porque muerta en 1953 sin herederos, el trabajo de la Fundación Inés Luna Terrero fue tremendamente complejo en su labor de mantener el patrimonio y becar a los alumnos orientales que practicaban el culto maronita

y que venían a Salamanca a estudiar trayendo los cedros del Líbano que ornar nuestros jardines y el Paseo de Carmelitas.

Inés, aquella que se acompañaba de una miss inglesa a quien tuvo que dejar partir durante aquella guerra que la convirtió en una campesina, en una enfermera de hospital de sangre; Inés, aquella a quienes los falangistas acusan de ser una mujer relajada y a quien le inventan hijos mientras ella trata de adoptar a una huérfana de guerra; Inés, la que al final de su vida se abisma en sus soledades solo rotas por su fiel criado, su Consuelo del alma y sus monjas de Vitigudino que velaron su cuerpo aún ahí en el que ahora ya no es colegio de niñas... esa Inés insólita que paseó su juventud por el Madrid señorial y por la Salamanca pacata que tanto la denigró envolviéndola en la extravagancia y en las historias irreales en las que montaba desnuda a caballo por la finca o lucía serpientes como pulseras en los pies y las manos, esa Inés ya está convertida en leyenda. Una leyenda que necesita de estudios rigurosos, de investigaciones serias con documentos contrastados que la sitúen en la muy reciente historia de nuestro tiempo y nuestra tierra.

Todo lo que con constancia y empuje llevan a cabo Alfredo García Vicente y Eladio

Sanz, libres de toda atadura, libres de intereses, decididos a sortear la leyenda; contumaces en el dato, pero cercanos, familiares, apasionados, porque Inés Luna y su personalidad, Inés Luna y sus insólitas circunstancias lo merecen. Lo mismo que merece Inés que se haya renovado su casa, que se haya convertido en la de todos,

con la vista puesta en el deseo de que sea una fuente de trabajo y de prosperidad para su entorno. Esa tierra en la que eligió vivir y en la que Conrado ha sentado las bases de un establecimiento lleno de encanto, de buena comida y de estancias que nos recuerdan a la dueña de la casa. La casa soñada por Carlos Luna, iluminada por

la luz eléctrica que trajo a Salamanca y bañada por las aguas de la primera piscina que se viera en la provincia.

Cuántas cosas fueron las primeras en el entorno de los Luna. Cuántos adelantos en tiempos en los que los renteros eran aún los siervos de la gleba. Cuántas innovaciones en una mujer que debía seguir los principios inamovibles del Glorioso Movimiento.

Cuánto nos queda aún por saber de Inés Luna y del tiempo que le tocó vivir, gozar y sufrir desde el privilegio, la soledad y esa voluntad de hierro de ser diferente. Y mientras tanto, acudimos a su casa fascinados por su persona, por su época, por sus viajes, por su casa insólita y sus jardines de piedra, por su capilla erigida con mimo donde debe reposar su cuerpo... ese que transita entre las rosas con la vista puesta en el ocaso entre las encinas.

Ese que se le aparece a quienes vagan por la noche de la dehesa. Ese cubierto de polvo del camino que sale graciosamente del coche antiguo después de encontrarse con su enamorado en Madrid al abrigo de los mentideros y se siente, por fin, en casa. Inés, Inés, Inesita, Inés.

*Fotografías: Carmen Borrego, Fernando Sánchez Gómez y Archivo Histórico Provincial*



**365 días/año**  
Abierto todos los días de 8.00h. a 22.00h.

**LAVADO:**  
30 minutos

**SECADO:** Oferta especial 10 minutos  
+ 16 KG **1€**  
Hasta 31 mayo 2016

LAVE SUS MANTAS, EDREDONES, CORTINAS Y TODA SU ROPA DIARIA.  
NO NECESITA APORTAR NINGÚN PRODUCTO.  
LAS MÁQUINAS QUEDAN DESINFECTADAS TRAS CADA LAVADO.

1 CARGAR ROPA 2 CERRAR PUERTA 3 SELECCIÓN PROGRAMA 4 INTRODUCIR MONEDAS 5 COMENZAR LAVADO

12kg 12kg 16kg

1€ Lavadora 1 1€ Lavadora 2 5€ Lavadora 3

**Estamos en**

Pº 5º Antonio (Esq. con Vergara)

Avd. Portugal 131

Villar del Profeta 30, en el Zurguén

Filiberto Villalobos 56, junto estación Autobús



JORDI SOLER, FOTÓGRAFO Y ESCRITOR

# “De niño me apasionaban los libros y los cómics sobre expediciones”

Autor de ‘Viaje al blanco’, una publicación en la que detalla sus vivencias durante los más de cien kilómetros que recorrió en 2009 hasta llegar al Polo Norte

SANTOS GOZALO

**P**ara entender la pasión por recorrer el mundo del fotógrafo y escritor Jordi Canal-Soler, hay que trasladarse a su niñez, cuando disfrutaba durante horas con libros y cómics sobre expediciones. Unas lecturas que le permitieron descubrir los encantos del planeta y le impulsaron a cultivar el espíritu aventurero, el interés por conocer in situ, más allá del papel, la belleza de cada territorio. Hoy, este amante de los viajes, que ha estado en 61 países, escribe para revistas especializadas y pronuncia conferencias, en las que detalla con maestría sus vivencias en el extranjero, cargadas de instantes divertidos, pero también de momentos difíciles, de esos incluso que le hacen al expedicionario temer lo peor, que no va a regresar a casa con su familia, que jamás volverá a refugiarse en el cálido abrazo de sus seres queridos.

Entre los retos más complicados a los que se ha enfrentado Jordi Canal-Soler, se encuentra el viaje al Polo Norte de 2009. Durante nueve días, y en compañía de tres personas, recorrió 111 kilómetros hasta llegar a ese punto. Más adelante, plasmó la experiencia en un libro titulado *Viaje al blanco*. Una publicación amena, que se lee

con facilidad, repleta de anécdotas, emoción y situaciones extremas, y con la pretensión de rendir homenaje a los grandes expedicionarios de la historia, quienes se adentraban en territorios hostiles sin apenas medios.

A pesar de que han transcurrido siete años de su llegada al Polo Norte, el fotógrafo y escritor catalán sigue recordando con nitidez cada segundo de aquel viaje. Aún guarda en la mente el instante de angustia en que él y sus tres compañeros estuvieron a punto de perder la vida mientras atravesaban una placa de hielo sin apenas consistencia. “Si se hubiera resquebrajado, no se hab-

ríamos caído al agua y no lo habríamos contado”, evoca.

Tampoco olvida el miedo que sintió cuando se le congeló una mano. Un episodio en que se le volvieron a pasar por la cabeza las consecuencias más dramáticas. Podía sufrir daños irreparables en la extremidad. El pánico se apoderó de él otra vez. Pero solo durante unos minutos, ya que, tras serenarse y estimular la zona afectada, acabó recuperando la sensibilidad. Afortunadamente, solo fue un susto, un incidente incluido en el repertorio de anécdotas que menciona en sus conferencias.

Por el contrario, más que un susto se habría llevado si se hubiera encontrado con un animal que despierta más



JORGE MORETA Y JORDI SOLER | FOTO: ALBERTO MARTÍN.

temor que el frío, las ráfagas de aire o los vaivenes de las placas de hielo: el oso polar. Por fortuna, a lo largo de los nueve días que duró la expedición, no tuvo noticias de él.

El viaje al Polo Norte, gracias al cual cumplió un propósito que se había marcado desde hacía muchos años, le ayudó a conocerse mejor, a percatarse de que es posible encarar con éxito todos los retos, con independencia de las dificultades que entrañen. Da igual que haya que afrontar un sinfín de inconvenientes. No importa si hay que atravesar el desierto o moverse en un entorno con

temperaturas que rondan los cuarenta grados bajo cero. Lo fundamental es conservar la perseverancia y, con ella, la capacidad para adaptarse a cualquier situación.

Y más cuando, entre los objetivos que se persiguen, está concienciar a la población sobre uno de los problemas más graves a los que se enfrenta el ser humano: el cambio climático. Porque la aventura en que se embarcó Jordi Canal-Soler pretendía también eso, gritar a todo el mundo que, si no se reducen las emisiones de CO2 a la atmósfera, el encanto de cada territorio se irá apagando hasta que no quede prácticamente nada. Solo pena, tristeza, desolación. Y después culpabilidad, originada por el recuerdo de la belleza que un día atesoraron sus parajes.



**salesianos**  
PIZARRALES



INFANTIL  
PRIMARIA  
ESO  
FP BÁSICA  
GRADO MEDIO  
GRADO SUPERIOR

**ilusión por educar**

[www.salesianospizarrales.com](http://www.salesianospizarrales.com)





**Santiago Criado**  
Cerámicas, Saneamientos y Materiales de construcción

VISITA NUESTRAS NUEVAS INSTALACIONES  
**APROVÉCHATE DE NUESTRA ZONA OUTLET**

¿CONOCES NUESTRA PÁGINA WEB?

[WWW.SANTIAGOCRIADO.COM](http://WWW.SANTIAGOCRIADO.COM)

SÍGUENOS   

CRTA. DE VALLADOLID, 113-123 - POL. IND. LOS VILLARES 37184 VILLARES DE LA REINA (SALAMANCA)

TELF.: 923 24 79 42 - 923 24 77 13 FAX: 923-23 82 54

# Mayo: Es hora de preparar nuestra piscina

## En Santiago Criado te asesoramos para que disfrutes del verano

**T**ener una piscina es un sueño para muchas personas. Ya sea en una casa en la ciudad o en el campo, la piscina es una gran manera de relajarse y divertirse con los amigos y la familia. Pero después de la construcción de la misma, se plantea la pregunta: ¿qué revestimiento debería elegir? Esto dependerá del tipo de piscina, así como el presupuesto disponible para el proyecto. Los aspectos fundamentales a la hora de



tomas una decisión suelen ser: belleza en el acabado, facilidad de limpieza (Previeniendo la acumulación de suciedad, moho, hongos, etc.) y sistema de sellado, para evitar que el agua de la piscina cause molestias a su propiedad, tales como filtraciones.

### Tipos de Recubrimientos para Piscinas

En este artículo intentaremos dar una breve explicación de algunos de los tipos de revestimientos para piscinas más utilizados como son el llamado Gresite y los porcelánicos.

#### Gresite o Revestimiento Vítreo

El Gresite o mosaico vítreo, como su nombre indica está basado fundamentalmente en el vidrio. El vidriado le permite ser duro y resistente frente a los productos químicos. La absorción del material puede variar en función de las calidades utilizadas, pudiendo llegar a ser casi nula (menor o igual a un 0.1%).

Gracias a los nuevos sistemas de fabricación existentes, nos podemos encontrar con una amplia diversidad de tonalidades (pudiendo llegar incluso a reproducir fotografías adaptadas al propio Gresite), de textura lisa o antideslizante y con tres formatos estándar: 2,5X2,5cm, 3X3cm o 4X4cm.

El Gresite, al contrario de los que algunos neófitos piensan, no se instala "cuadrado a cuadrado" sino que viene en múltiples planchas del mismo tamaño, que posteriormente tendremos que ir adaptando a las formas y medidas de la piscina.

Lo que resulta importante es que hay tres tipos diferentes de unión de gresites en dichas planchas:

- **GRESITE PAPEL:** Todas las fichas de gresite van adheridas a un papel que se encuentra en su parte trasera y que hay que retirar una vez instalado. Es el más barato, pero también presenta mayores complicaciones al instalador. Suele ser el sistema con el que resulta más habitual la caída de gresites con el paso del tiempo.

- **GRESITE EN MALLA:** En este caso, las fichas de gresite se encuentran unidas mediante tramas o mallas que se quedan fijadas entre el gresite y el material de pegado utilizado.

- **GRESITE PUNTO DE SILICONA:** El sistema es muy parecido al sistema de malla, encontrándonos con diferentes puntos de silicona que ayudan a una mejor fijación sobre la estructura.



Dentro de estas alternativas nos encontramos igualmente con diferentes calidades en función del fabricante. Aunque el Gresite parezca un sistema muy sencillo y que todos son iguales, la realidad es que se nota cuando la calidad del material o el tipo de unión utilizados no son demasiado buenos, lógicamente también en el precio, pero no preocuparnos por ello, puede suponer que nos tengamos que plantear rehabilitar o reparar la superficie del vaso mucho antes de lo esperado.

#### Cerámicas especiales para piscinas

El gres porcelánico, el gres o el azulejo, son diferentes variantes de la baldosa cerámica, la cual se cuece a diferentes temperaturas, obteniendo distintas calidades. De todos ellos, el a priori, con menor capacidad de absorción y por ello también más resistente, es el gres porcelánico.

Dentro de todas estas alternativas nos encontramos con dos tipos fundamentales; esmaltadas y no esmaltadas, lisas o con relieve, brillo, mate o semimate... Además, los podemos encontrar también en diferentes formatos (cuadrados, rectangulares, redondos...) y medidas.

Igualmente, y gracias a las nuevas tecnologías digitales, nos podemos encontrar con reproducciones muy realistas de materiales naturales, tales como piedra, madera...

Las diferentes características de cada material determinarán su mejor o peor calidad y su adecuación o no a la piscina.

Los aspectos más importantes que deberemos valorar a la hora de decidirnos por unos u otros:



- Capacidad de absorción al agua
- Dureza al rayado
- Resistencia frente a la abrasión y las manchas
- Resistencia a químicos y a la congelación (heladas)
- Capacidad de envejecimiento

#### Revestimiento de piedra

Mucho menos común que los recubrimientos mencionados anteriormente, las piedras también es una opción para las piscinas. Con una gran durabilidad y apariencia rústica.



### Sistemas de coronación de piscinas

Por último, hacer mención a los dos sistemas fundamentales a la hora de coronar nuestra piscina.

#### Sistemas no desbordantes

Es el sistema tradicional con el que se construyen la gran mayoría de piscinas privadas en que el nivel de agua está por debajo del nivel de playa.

#### Sistemas desbordantes

En las piscinas desbordantes, la lámina de agua queda al nivel de la playa. Así se consigue una mayor calidad de filtración, ya que el agua está en constante circulación.



**Martes 3 de Mayo****20 H****Leyendas de tradición oral**

Sala de la Palabra Teatro Liceo.

Con Joaquín Díaz González. Organizado por la Fundación Instituto Castellano y Leonés de la Lengua. Entrada libre.

**Miércoles 4 de Mayo****20 H****Concierto 'Soirée noire' de piezas que han formado parte de la banda sonora de películas de la historia del cine negro.**

Auditorio de San Blas.

A cargo de la pianista Virginia Sánchez Rodríguez. Congreso de Novela y Cine Negro y Fundación Salamanca Ciudad de Cultura y Saberes

**21 H****'Sueño de una noche de verano', de William Shakespeare.**

Teatro Liceo.

Con Carmen Conesa, Alejandro Sigüenza, Emilio Gavira, Vicente León, Alejandra Onieva, Oscar de la Fuente, Antonio Lafuente, Katia Klein y Agus Ruíz.  
Entradas: 15, 20 y 25 euros.**Sábado 7 de Mayo****21:30 H****Concierto Los Suaves, historia viva del Rock español.**

Multiusos Sánchez Paraíso.

Entradas: 18 euros venta anticipada y 22 euros en taquilla.

**Lunes 9 de Mayo****20 H****Concierto de piano de Iván Martín**

Uno de los pianistas más brillantes de su generación en el panorama musical español.

IV Ciclo de Conciertos. Teatro Liceo.

Entradas: 12, 16, 18 y 20 euros

**Viernes 13 de Mayo****20 H****DEAD AT HOME 2016.**

Conferencia de Alberto Santamaría

La destrucción de la escalera.

Casa de las Conchas.

**22 H****Concierto de Rodrigo Mercado.**

Sala B del CAEM.

Entradas: 8 euros.

**Sábado 14 de Mayo****21:30 H****'Windermere Club', de Oscar Wilde**

Teatro Liceo.

Con Natalia Millán, Susana Abaitua, Teresa Hurtado De Ory.

Entradas: 15, 20 y 25 euros.

**22 H****Grupo Barroco III Ciclo de Música de Cámara en las Ciudades Patrimonio de la Humanidad.**

Iglesia del Convento de San Esteban.

Entrada libre hasta completar aforo.





Lunes **16** de Mayo

**20 H** **‘Todos los libros un libro’.**  
Casa de las Conchas.  
Mesa redonda sobre el futuro de las librerías.

Martes **17** de Mayo

**20 H** **Diálogo de la Lengua con José María Íñigo**  
Sala de la Palabra Teatro Liceo.  
Ciclo de entrevistas del Instituto Castellano y Leonés de la Lengua en colaboración con la Fundación Salamanca Ciudad de Cultura.  
Entrada libre hasta completar aforo

Miércoles **18** de Mayo

**20 H** Miguel Ángel Malo, profesor de la Universidad de Salamanca, presentará su primer libro de relatos, **Los trigos tan azules**, recién publicado por la Editorial Nazari.  
Sala de la Palabra Teatro Liceo.

Sábado **21** de Mayo

**21 H** **CosmoSoul** nace de la unión de cinco elementos de diferentes culturas para hacer música original explorando el soul y la música negra.  
Teatro Liceo.  
Entrada: 10 euros.

Martes **24** de Mayo

**20 H** **Banda de la Universidad de Notre Dame**, con un repertorio que consta de una amplia variedad de estilos y épocas, desde ópera, canciones y marchas tradicionales hasta conocidos éxitos de Broadway y Jazz.  
Teatro Liceo.  
Entradas: 3 euros.



Miércoles **25** de Mayo

**20 H** **Marta Robles y Carmen Posadas** presentan su libro **‘Usted primero’** (Espasa), una obra práctica sobre protocolo y buenas maneras.  
Sala de la Palabra Teatro Liceo. Organiza Fundación Instituto Castellano y Leonés de la Lengua.  
Entrada libre.



Jueves **26** de Mayo

**20 H** **Luces y sombras de la Virgen María Grabados de Durero.** Conferencia con Daniel Sánchez y concierto con la Coral salmantina.  
Teatro Liceo.  
Entrada libre hasta completar aforo.

Sábado **28** de Mayo

**21 H** **Representación de ‘Páncreas’**, una comedia contemporánea en verso,  
Teatro Liceo.  
Con Fernando Cayo, Alfonso Lara y José Pedro Carrión.  
Entradas 6 euros.

Viernes **27** de Mayo

**20 H** **La Rosa Azul Acabada**, de Pablo Guerrero Cabanillas, cantautor y poeta  
Sala de la Palabra Teatro Liceo.  
Entada libre hasta completar el aforo.

**21 H** **Concierto de Sweet California**, segunda parte de la gira Wonder Tour.  
CAEM.  
Entradas: 18, 20, 25 y 30 euros.

Lunes **30** de Mayo

**20 H** **Concierto del Trío van Baerle.**  
Teatro Liceo.  
Entradas: 12, 16, 18 y 20 euros.

**21:45 H** **El Cielo de Salamanca. XVIII Aniversario de la designación de Salamanca como Ciudad Europea de la Cultura y que este año está dedicado a la Orden de Predicadores (Dominicos) que cumplen el VIII Centenario de su Fundación.** Doce poetas declamarán sus versos acompañados de los acordes de la Joven Orquesta Sinfónica Ciudad de Salamanca.  
Convento de San Esteban  
Entrada libre hasta completar aforo



Nuevo GLC.  
¿Qué vas a conquistar hoy?

Llega un momento en la vida en el que "estás en tu momento". Tienes experiencia y energía. Tienes todo para ganar. Tienes todo para disfrutar. Y tienes a nuestro nuevo todoterreno esperándote, el GLC. Su diseño compacto y deportivo, su gran versatilidad y su increíble equipamiento tecnológico que incorpora Navegador COMAND online, ayuda activa para aparcar con PARKTRONIC y línea deportiva exterior AMG, lo convierten en el aliado perfecto para enfrentar cada día y conquistar todo lo que te propongas. Lo mejor en cada terreno.

Consumo medio 5,0-5,5 (l/100 km) y emisiones de CO<sub>2</sub> 129-143 (g/km).

Mercedes-Benz  
The best or nothing.



·ATV·

Concesionario Oficial Mercedes-Benz Pol. Ind. El Montalvo, part. 102-103, 37008 SALAMANCA. Tel.: 923 19 04 90



**Sábado 7 de Mayo**

**19 horas. Campeonato Break Dance Charroking.**  
Museo del Comercio

**Sábado 14 de Mayo**

**21 horas. Actuación Noche de jóvenes talentos.**  
Centro Cultural Miraltormes.

**Viernes 20 de Mayo**

**22 horas. Curso de primeros auxilios. Parte 1.**  
CMI Julián Sánchez El Charro.

**Sábado 21 de Mayo**

**22 horas. Curso de primeros auxilios. Parte 2.**  
CMI Julián Sánchez El Charro.

**Viernes 27 de mayo**

**22 horas. Noche de manualidades: estuches.**  
CMI Julián Sánchez El Charro.

**22 horas. Curso Gimnasio de la felicidad.** CMI  
Julián Sánchez El Charro.

**Sábado 28 de Mayo**

**22 horas. Masterclass: popping.**  
CMI Julián Sánchez El Charro.

**22 horas. Curso gimnasio de la felicidad.**  
CMI Julián Sánchez El Charro

## XII Congreso de Novela y Cine Negro

Salamanca acoge el XII Congreso de Novela y Cine Negro durante los días 3, 4, 5 y 6 de mayo. Creadores, investigadores, profesores y especialistas del género se reunirán en una edición que se presenta bajo el título específico de "La globalización del crimen".

## Muestra Universitaria de Artes Escénicas

Hasta el próximo **27 de mayo** continúan las actividades teatrales, de danza y musicales en el **Teatro Juan del Enzina**.

Todas las actividades son a las **21 horas**.

**Entrada: 3 euros.**

**3 de mayo:** Taller de Iniciación Electra. Cada loco con su tema.

**4 de mayo:** Aula de Teatro Electra. Mellado4.

**5 de mayo:** Impro Electra. El ladrón se llevó el guión.

**6 de mayo:** Farándula (Grupo de Teatro del C.M. San Bartolomé) con Cabaret, el musical de Broadway.

**10 de mayo:** Lapeliposa (Laboratorio Performativo de Língua Portuguesa en Salamanca) con Horizonte montado.

**11 de mayo:** Argonautas con María.

**12 de mayo:** Gli Improvvisati (Grupo de Teatro en Italiano) con I ragazzi di via della Scala.

**13 de mayo:** La Bohemia Teatro con Mujeres de Al-Ándalus.

**16 de mayo:** Pilocopítero con Entremeses de Cervantes.

**18 de mayo:** Los Irrepetibles con Medea, de Eurípides.

**19 de mayo:** Calamandrei con El cadáver del señor García.

**20 de mayo:** Traduttori Teatrori con Lecturas dramatizadas.

**25 de mayo:** I Chiassosi con Ferite a morte.

**26 de mayo:** Piccoli Borghesi con Porcile.

**27 de mayo:** Trinomio con Vis a Vis en Hawái.

## Entradas a la venta para el musical MAMMA MÍA!

Con un magnífico elenco encabezado por Nina, el Musical "MAMMA MÍA!" se representará del 14 al 18 de septiembre en el Centro de las Artes Escénicas y de la Música de Salamanca.

Las entradas para asistir a este espectáculo, del que se han programado siete funciones, tienen un precio entre 35 y 58 euros y están a la venta en la taquilla del Teatro Liceo y en la web [www.ciudaddecultura.org](http://www.ciudaddecultura.org).

## EXPOSICIONES

**'Ignacio Zuloaga y Manuel de Falla: historia de una amistad'.** Recorrido a través de un centenar de piezas por el trabajo conjunto de estos dos creadores.

Museo Art Nouveau y Art Déco  
Casa Lis de Salamanca.  
Hasta el 5 de junio.

**'Teatrorum'**, exposición que plantea una lectura transversal de la producción de José Luis Serzo.

DA2. Hasta el 19 de junio.

**'Bonita demolición' de Eloy Arribas.** El autor trata de dar forma a las pulsiones más primitivas del espectador a través del uso de los elementos de su entorno cercano. DA2.

**IV Certamen de Fotografía Científica.** De martes a sábado de 12 a 14 h. y de 18 a 21 h. Domingos y festivos: de 10 a 14 h.

Espacio de Arte Experimental  
Hospedería Fonseca.  
Hasta el 19 de junio.

**'Caricaturas de Unamuno'.** Biblioteca Torrente Ballester, cedida por la Diputación de Salamanca y la Asociación de Amigos de Unamuno.

Hasta el 21 de mayo.





# Mayo en la Biblioteca Torrente Ballester

- 20 h 5 de mayo: Teatro para adultos: Trinomio Artes Escénicas.
- 20 h 6 de mayo: Teatro para adultos: Taller de iniciación Electra.
- 20 h 7 de mayo: Teatro para adultos: Dark Phoenix.
- 20 h 12, 13, 14 y 15 de mayo: VI Certamen de Teatro Joven: Finalistas.
- 20 h 19 y 20 de mayo: Música clásica: Alumnos del Conservatorio Superior de Música.
- 17:30 y 18:30 h 21 de mayo: Música para bebés: María a Tempo.
- 20 h 27 de mayo: Teatro para adultos: Les Molieres.
- 18:30 h 28 de mayo: Teatro infantil: Teloncillo, La ramita de hierbabuena.

Del 26 de mayo al 24 de junio: Exposición: Cerámica Popular de Castilla y León



## CONFERENCIA

“La lógica del inglés, una alternativa a la gramática de siempre”

Por **Iñigo Hernando**, Escritor y Profesor de Inglés. que presentará su libro *La Lógica del Inglés*, y explicará cómo aprender este idioma de forma más rápida y fácil.

3 de mayo a las 20:00 horas  
Salón de Actos de la Biblioteca la Casa de las Conchas  
Entrada Libre



## AGENDA PROVINCIA

*Al día*

- 1 de mayo
  - Barruecopardo: Feria ganadera de San Felipe. 11.00 h.
  - Trabanca: Mercadillo Portugués ‘La Cuenta’. 11.00 h.
  - Villarino de los Aires: I Festival Folclórico ‘El burro de Villarino’. 18.30 h.
- 2 de mayo
  - Masueco: Marcha BTT ‘Pozo de los Humos’. 10.30 h.
- 6, 7 y 8 de mayo
  - San Felices de los Gallegos: Fiestas del Noveno.
- 8 de mayo
  - Villarino de los Aires: I Marcha BTT Trail. 10.00 h.
  - Villasbuenas: XIII Marcha BTT y Senderismo. 11.30 horas.
- 14 de mayo
  - Pereña de la Ribera: Fiesta de la Virgen del Castillo. 12.00 h.
- 14 y 15 de mayo
  - Lumbrales: Feria Multisectorial y Transfronteriza. 11.00 h.
- 15 de mayo
  - Lumbrales: Feria ganadera de San Isidro. 11.00 h.
- 21 de mayo
  - Aldeadávila de la Ribera: Ruta de Senderismo. 10.00 h.
- Del 25 al 29 de mayo
  - Vitigudino: Fiestas del Corpus
- Día 2
  - Béjar. Su majestad la Zarzuela, por Amigos de la Zarzuela de Valladolid, organiza Rotary Club. Teatro Cervantes a las 20 h.
- Día 3
  - Béjar. Día de la Bendita Cruz de Mayo. Ofrenda floral y Misa Serrana (19 h) y Vía Lucis (22 h). Iglesia de El Salvador.
- Día 5
  - Béjar. Concierto de Guitarra de Mak Grgic. Teatro Cervantes. 20.30 h.
- Día 7
  - Ledesma. Inauguración Feria de artesanía y alimentaria. Jardines de la Fortaleza y IV Jornadas Gastronómicas GastroDegusta.
  - Béjar. Teatro La Esencia del Cabaret. 20.30 h en el Teatro Cervantes.
  - Mercado de artesanía y antigüedades. Plaza Mayor. De 11 a 19 h.
- Día 8
  - Béjar. Teatro infantil De Acá para allá. Teatro Cervantes 18 h.
- Día 15
  - Cantalpino. Teatro en defensa del Patrimonio. 15 de mayo, a las 18 horas. Iglesia Parroquial



## Centro de F.P. Hernández Vera

CFGM Actividades Comerciales (familia Comercio y Marketing)  
CFGM Peluquería y Cosmética Capilar (familia Imagen Personal)

Consulta nuestra amplia oferta educativa



· Carretera de Madrid, 111 37900 · Santa Marta de Tormes (SALAMANCA) España ·  
· Teléfono: 923138531 · [info@centrofphernandezvera.com](mailto:info@centrofphernandezvera.com) ·



JERÓNIMO HERNÁNDEZ 'JERO'

# “No tengo el secreto para triunfar en programas culturales, la suerte influye mucho”



Jefe de Protocolo de la USAL, además de un rostro conocido gracias a sus apariciones en Pasapalabra y Saber y Ganar

**A**SANTOS GOZALO los éxitos televisivos que acumula, ha contribuido, en parte, la fortuna, tal y como afirma este salmantino de mediana edad, apasionado de la lectura y del deporte. Entre sus asignaturas pendientes, está concluir la tesis doctoral que empezó hace años y que ha interrumpido en varias ocasiones a consecuencia del trabajo y de sus participaciones en concursos culturales.

**¿Qué requisitos hay que reunir para triunfar en programas culturales?**

Ojalá tuviera el secreto para triunfar en ellos (risas). La suerte influye mucho, ya que, aunque cuentes con un nivel cultural elevado y seas capaz de dominar los nervios, estás participando en un juego y hay circunstancias que te sobrepasan, que no puedes controlar.

**En Pasapalabra o en Saber y Ganar. ¿En cuál de los dos concursos saca más partido a sus conocimientos?**

Son formatos diferentes. En Pasapalabra, priman los conocimientos sobre vocabulario y las pruebas transcurren muy rápido. A medida que cumplas años, te cuesta más seguir el ritmo. Aun así, en los momentos difíciles, intentas apoyarte en la experiencia. Por el contrario, Saber y Ganar te exige tener conocimientos sobre muchas materias, debes saber

un poco de todo. Ambos concursos cuentan con ventajas e inconvenientes y son muy divertidos.

**Trabaja como jefe de Protocolo de la USAL. ¿En qué consiste?**

Desde la sección de Protocolo, nos dedicamos a organizar actos académicos e institucionales. Es un trabajo que exige mucha dedicación, ya que debemos coordinar un número considerable de actividades para que todo salga bien.

**¿Cómo nació su interés por el protocolo?**

Hace veinticuatro años, tras superar las pruebas de acceso, entré a trabajar de auxiliar administrativo en la Universidad de Valladolid. Allí estuve durante un año, hasta que, gracias a una permuta, me trasladé a la Universidad de Salamanca, concretamente al Gabinete de Rectorado, que in-

cluía dos secciones. Una gestionaba los temas relacionados con la prensa y la comunicación y otra se ocupaba de las cuestiones referentes al protocolo, materia en la que decidí especializarme.

**¿Cumplen los académicos el protocolo o se lo saltan de vez en cuando?**

general, los actos transcurren según lo planificado. La comunidad académica es muy respetuosa con las tradiciones de la Universidad de Salamanca.

**Está preparando la tesis doctoral. ¿Tiene en mente dedicarse a la docencia?**

Lo veo poco probable. Empecé la tesis doctoral hace unos años, pero, debido al trabajo y a mis aventuras televisivas, no he tenido tiempo para terminarla. Además, me apasiona mi empleo, así que no se me pasa por la cabeza un cambio laboral. Aun así, admito que la docencia tiene algo especial. Estudié Magisterio y Ciencias y de la Educación, y me divierte en las conferencias que a veces pronuncio sobre mis experiencias en Pasapalabra y Saber y Ganar.

**¿Cuáles son sus aficiones además de participar en concursos culturales?**

Quando tengo tiempo libre, suelo leer, salir a correr y jugar al fútbol con los compañeros de la oficina.

De entre todos los libros que he leído, ¿cuál es el que

más le ha marcado?

Son muchos los que me han dejado huella. Me resulta muy complicado quedarme solo con uno. Quizá, si tuviera que elegir, escogería León el Africano, de Amin Maalouf. Me encanta porque detalla con maestría tanto el contexto histórico como las vidas de los protagonistas del relato. Aparte de novelas, leo ensayos o publicaciones sobre ciencia.

**Ha conocido a Jordi Hurtado. ¿Le ha confesado qué hace para mantenerse tan joven?**

Jordi es un excelente presentador, además de una magnífica persona. Durante las grabaciones, al pasar tantas horas en el plató, te vienes abajo, pierdes fuerza. Acabas agotado. Pero él siempre mantiene el sentido del humor, desprende vitalidad, te transmite energía para que sigas adelante y no te desanimes. Hace un gran trabajo.

**¿Volverá a Pasapalabra y a Saber y Ganar?**

Quando he estado en esos dos programas, me lo he pasado muy bien. Garantizan diversión, entretenimiento. Ahora están apostando por las apuestas. Además, con frecuencia, organizan programas especiales. Por mi parte, dejo la puerta abierta a volver a participar.



Por lo

## XVI Feria de la Piedra Villamayor

del 30 de abril al 6 de mayo





Avda. Portugal, 172  
923 607 526

.....& Decoración  
GRUPO  
MaxDecor

[www.maxdecor.es](http://www.maxdecor.es)

# ENCIMERAS PARA COCINAS

## ¿Qué tipo de encimera de cocina podemos escoger?

Cómo elegir la encimera de cocina adecuada para tu casa es una de las decisiones clave en cualquier proyecto de cocina. En esta guía te ofreceremos algunos consejos útiles para tener en cuenta.

### 1. Laminados.

Las encimeras laminadas son aquellas cuyos materiales compuestos están fabricados con una base sólida sobre la que se ha pegado una lámina de estratificado de alta presión (HPL).  
son aptas para uso alimentario y cuentan con una base de tablero aglomerado hidrófugo resistente a la humedad.  
Ofrecen una gran variedad de colores planos y de patrones diferentes para que puedas personalizarla a tu gusto. Son las que tienen la mejor relación calidad/precio.

### 2. Madera.

La utilización de la madera como material de encimera consigue crear cocinas naturales de gran belleza.  
Podemos optar por instalar maderas de gran densidad o bien maderas más habituales y accesibles con un buen barniz protector.  
En cualquier caso el tiempo dejará su rastro en ellas, y será necesario un cepillado, lijado y barnizado con cierta periodicidad.

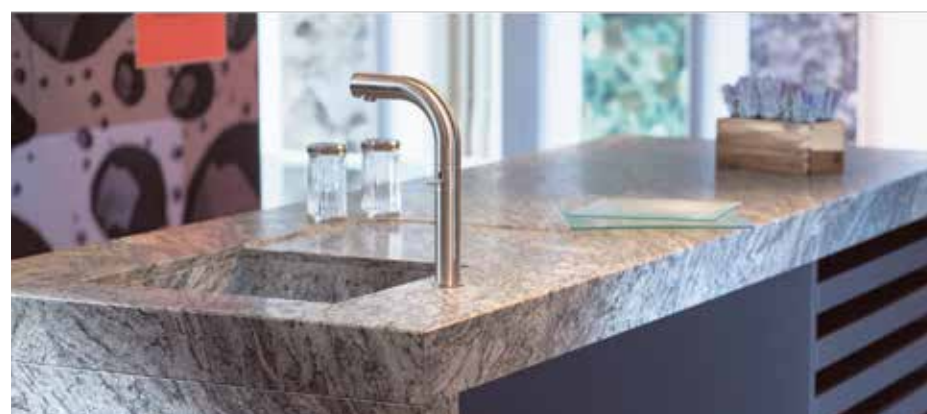

### 3. Granito / Mármol.

El material pétreo es una de los más populares para las encimeras de cocinas y su éxito se debe a la longevidad y dureza que ofrece el material.

El abanico de colores es amplio, si bien los tonos grises y el negro son los más demandados hoy en día. El acabado puede ser pulido (totalmente liso) o bien flameado (rugoso) si deseamos evitar reflejos, en ambos acabados la limpieza es muy fácil y no precisan de un mantenimiento específico.

En cuanto al mármol es un material elegante y decorativo que podremos encontrar en diferentes acabados (blancos, cremas, negros, rojos). Su variedad de texturas y su durabilidad son sus puntos fuertes. Al tratarse de un material poroso hay que ser cuidadoso en su utilización y mantenimiento.

### 4. Cuarzo.

Las encimeras que llamamos de “cuarzo” son el resultado de un proceso industrial donde se mezclan partículas de cuarzo natural con resina de poliéster, obteniendo un aglomerado de gran dureza.

Su limpieza es muy fácil y recientemente algunos fabricantes incorporan protección bacteriostática en su composición.

Su punto débil son las altas temperaturas, por lo que debemos tener cuidado de no apoyar sartenes y cazos calientes directamente sobre la encimera.

### 5. Porcelánico.

Combinando las ventajas del vidrio con la fortaleza de la piedra se genera un nuevo material uniforme, fuerte y duradero, obtenido a través de un proceso de disolución y cristalización de la cerámica y partículas de silicio, un proceso muy similar a la formación natural del granito.

Es un material que destaca por su dureza, por su durabilidad y por ser totalmente resistente a la absorción de agua y a todo tipo de manchas y agentes corrosivos (productos químicos, detergentes, cosméticos, etc.).

Si necesita más información, puede consultar en **GRUPO MaxDecor**



RICARDO CONRADO, GERENTE DE MILAR CASTILLA Y LEÓN

# “Milar se caracteriza por la calidad, la cercanía y el buen servicio al cliente”



Más de 35 establecimientos en la región y más de 6.000 referencias en su amplio catálogo

**R**SANTOS GOZALO  
icardo Conrado es gerente en Castilla y León de esta marca de referencia en la comercialización de electrodomésticos y nuevas tecnologías.

Con 2200 metros cuadrados de superficie, la central de Milar en Castilla y León se alza en Salamanca, concretamente en el polígono de Los Villares. Desde esa localización, además de gestionar las cuestiones relativas al marketing, los recursos humanos o el diseño, distribuyen electrodomésticos y artículos relacionados con las nuevas tecnologías a las más de 35 tiendas que esta marca tiene repartidas por la región. Los productos que llegan a los indicados establecimientos son garantía de calidad, fabricados por empresas líderes tanto en el sector de los aparatos eléctricos para el hogar como en el de los dispositivos digitales de última generación.

Milar posee un amplio catálogo, con seis mil modelos entre lavadoras, frigoríficos, televisiones o teléfonos móviles. Una gran oferta para responder a las peticiones de los compradores, que forman el pilar de este negocio.

Aparte de la calidad, la cercanía es otro rasgo que define a estos centros. “La proximidad es señal de identidad de nuestras tiendas, establecimientos de toda la vida con un diseño innovador, adaptado a este tiempo”, afirma Ricardo Conrado, gerente de la marca en Castilla y León.

La excelente labor que desempeñan los cerca de 300 empleados que trabajan en los pun-

tos de venta supone otro activo. Gracias a ellos, y también al equipo que se encarga de las áreas de gestión, Milar destaca por ser referente en la comercialización de electrodomésticos y nuevas tecnologías.

El éxito de esta compañía reside, a su vez, en la política de precios, así como en las excelentes condiciones de financiación que ofrece. “Constantemente, lanzamos atractivas campañas; la última, encaminada a que no se paguen intereses durante doce meses”, explica Ricardo Conrado.

Por otra parte, y a cambio de una suma económica muy razonable, se le

concede al cliente la posibilidad de prolongar hasta los cinco años la garantía del producto adquirido. “Esta promoción se extiende a todo el catálogo”, recuerda el gerente de la entidad.

Con la intención de solventar las eventualidades durante primer año de vida del artículo, esta compañía oferta un servicio de rotura por accidente, recomendable, por ejemplo, para quien adquiera dispositivos que corren el riesgo de acabar en el suelo con facilidad. “Normalmente pide información sobre este servicio aquel que decide llevarse a casa un teléfono móvil, un ordenador portátil o una tableta”, detalla Ricardo Conrado.

Además, los establecimientos, con una superficie global que ronda los 12 000 metros cuadrados, disponen de servicio de transporte, que incluye la re-

tirada del aparato antiguo. Y si el comprador no queda satisfecho con la adquisición, puede devolverla y, en caso de que esté en perfectas condiciones, recuperar el dinero.

Asimismo, dentro de un plazo, si el cliente encuentra el mismo producto a un precio inferior en otro sitio, esta entidad se compromete a pagarle la diferencia. Aunque antes debe demostrarlo de algún modo; por ejemplo, con fotografías.

## Smartphone, el más vendido

Lo más vendido en las tiendas Milar es el smartphone. “En estos momentos, es el objeto deseado, el que ha revolucionado el sector, puesto que incluye infinitud de aplicaciones”, destaca Ricardo Conrado. Le siguen los pasos las televisiones grandes con conexión a Internet, muy demandadas también por los clientes.



# 5 PREMIOS CARBAJOSA EMPRESARIAL

## ¡Apostamos por nuestras empresas!



Ayuntamiento  
Carbajosa  
de la Sagrada



DULCES • OBLEAS DULCES • OBLEAS DULCES • OBLEAS DULCES • OBLEAS DULCES • OBLEAS DULCES • OBLEAS DULCES • OBLEAS DULCES •



PAN DE ANGEL

cien % natural

# Especial Arribes

Lumbrales  
Olmedo de Camaces  
Peralejos de Abajo  
Sardón de los Frailes  
Saucelle  
Sobradillo  
Trabanca  
Villarino de los Aires  
Villavieja de Yeltes  
Vilvestre  
Vitigudino

Aldeadávila  
Almendra  
Bañosáñez  
Bogajo  
Cabeza del Caballo  
Cerralbo  
Cipérez  
Encinasola de los Comendadores  
Golpejas  
Guadramiro  
Hinojosa de Duero

*Fabian Martín*

Más de cien años de tradición





# Arribes, el Duero más natural

La creación del Parque Natural Arribes del Duero en el año 2002 supuso un antes y un después para los habitantes de los 55 municipios que hoy se aglutinan bajo el epígrafe Comarca de Vitigudino, un territorio que aglutina varias comarcas históricas de identidad propia y que han visto en la marca Arribes el distintivo que identifica a las tierras de Vitigudino, El Abadengo, La Ribera o la Ramajería

A MIGUEL CORRAL tras la ciudad de Viriato, el Duero comienza a configurar la zona más agreste de cuantas surca a su paso, un territorio en el que no hay tregua a la mediocridad y donde la huella dejada por el hombre se empequeñece ante la grandeza del paisaje. Llegan los grandes Saltos del Duero y su curso se abre paso en la Raya, más de 120 kilómetros de fayones y racheros que sus habitantes llaman arribes y que conforman el Parque Natural más extenso de Castilla y León con 106.000 hectáreas y 37 municipios, 24 de ellos salmantinos. Es a partir de este lugar donde comienza uno de los territorios más singulares de las provincias de Zamora y Salamanca, donde parece que el tiempo se detuvo en algún momento sobre las dos vertientes del gran río; del lado luso conocido como Parque Natural do Douro Internacional, constituido en el año 1998, y en la parte española, el Parque Natural Arribes del Duero, aunque siete años antes de su declaración, en 1995, gran parte de este espacio era considerado Zona Especial de Protección de Aves (ZEPA). En el año 2015 le llegaba un nuevo marchamo natural: Reserva de la Biosfera 'Meseta Ibérica'.

El Parque Natural Arribes del Duero ha generado en estos 14 años una nueva marca para La Ribera o El Abadengo, incluso el Yeltes, la Ramajería y las tierras de Vitigudino, comarcas históricas pertenecientes ahora

al partido judicial de Vitigudino y que un día fueron del señor de Ledesma o del obispo de Ciudad Rodrigo. Esta nomenclatura administrativa nunca ha dejado satisfechos a los que siempre han sentido esa identidad propia inherente a su historia, pero si ha habido una marca o un marchamo con el que se han identificado casi todos, es con Las Arribes, espejo hoy de un territorio que avanza por la senda del turismo de interior. Sin olvidar sus propias raíces ligadas a la agricultura

## El mayor patrimonio de Las Arribes está en sus gentes

y la ganadería, sector este último que siempre tuvo cierta preponderancia por lo pobre de unas tierras asentadas sobre lastras, la ganadería parece imponerse definitivamente a los bancales, paredones o terrazas que sujetan la tierra en las laderas de los ríos que cosen este territorio.

Los olivares, almendreras y viñedos en estas zonas, aún aprovechados por ovejas y cabras en algunos lugares, han pasado a formar parte del paisaje como testigos de un pasado lleno de vida que ahora susurra a los viajeros mediante chozos,

molinos, chiviteros, pilancas, corrales y apriscos de piedra. El Parque Natural Arribes del Duero suma a la grandiosidad de su paisaje su patrimonio arquitectónico, pero sobre todo, sus gentes –aunque cada vez menos, por desgracia–, su cultura y una forma de hacer y de entender la vida que hacen de este territorio algo inédito, singular e irrepetible, una reserva natural, sí, de la Biosfera, también, pero además llena de historias, de vivencias, sabiduría, costumbres y tradiciones, de personas que nunca se dieron por vencidas por muy difícil que se lo pusiera la tierra o las inclemencias del tiempo, de gente de la que emana hoy el espíritu de Las Arribes.

### La marca Arribes

Sobre ese vasto territorio bajo el epígrafe administrativo 'Comarca de Vitigudino' se asientan 55 municipios siendo Vitigudino su cabecera, centro neurálgico que ofrece servicios a cerca de 18.000 personas. También importante es Lumbrerales, capital del Abadengo, Aldeadávila en La Ribera o Villavieja en el Yeltes.

Cada uno de estos territorios conforman lo que hoy la mayoría denomina Arribes, el marchamo identificativo de un espacio natural de referencia, aunque por explotar, pues a pesar de sus 14 años a la espalda y aunque todos reconocen las posibilidades que presenta su paisaje, la vía férrea del Duero o el muelle de Vega Terrón, sus gentes echan en falta de la administraciones una mayor determinación especialmente desde el ámbito regional.



Arribes en la zona de La Code de Mieza con el barco de Vilvestre realizando uno de sus p...





**MUELLE FLUVIAL EN VEGA TERRÓN**

El muelle de Vega Terrón, en La Fregeneda, es un ejemplo de las posibilidades de Las Arribes y su escaso aprovechamiento. Turoperadores portugueses amarran barcos en este muelle español y dejan miles de turis-

tas al año, pero no paran en Las Arribes de camino a Salamanca. Desde hace un tiempo la Diputación trabaja para rescindir la concesión a Vegater, empresa gestora, para dar un nuevo impulso a esta infraestructura.



aseos fluviales por el Duero | CORRAL

# La Diputación impulsa Las Arribes con la Reserva de la Biosfera y la vía férrea

**Crearé un marchamo de calidad para los productos y servicios con origen en este territorio y en breve adjudicará las obras de recuperación de la vía**

**L**a Diputación de Salamanca es la administración que ha decidido apostar fuerte por Las Arribes. Ya lo hizo en años anteriores con la puesta en valor de los castros vetones en Lumbrales y Yecla de Yeltes, además de intentar lo mismo con el de Saldeana, pero es en esta legislatura cuando ha abierto nuevas esperanzas sobre reivindicaciones históricas de esta comarca: la recuperación de la vía férrea La Fuente de San Esteban – Barca d'Alva con fines turísticos.

A diferencia de un proyecto anterior de Vía Verde y que conllevaba el levantamiento de los raíles de esta infraestructura de finales del siglo XIX y catalogada Bien de Interés Cultural con categoría de monumento en el año 2000, la Diputación de Salamanca adjudicará en los próximos meses las obras para la garantizar la seguridad de los senderistas que realicen el recorrido de sus últimos 17 kilómetros, tramo comprendido entre La Fregeneda y el muelle de Vega Terrón.

Para esta actuación, la Diputación tiene asignados 800.000 euros de su presupuesto. El objetivo es garantizar la seguridad de los senderistas en aquellos lugares donde la infraestructura presenta cierto grado de deterioro y que puede poner en peligro la seguridad de las personas.

Pero la apuesta de la Diputa-



Javier Iglesias durante su encuentro con los alcaldes en Saucelle | CORRAL

ción por la vía férrea del Duero va más allá cuando hace unas semanas presentaba a los fondos Interreg un nuevo proyecto para la recuperación con fines turísticos de este trazado, ahora entre La Fuente de San Esteban y la estación de Almendra, enclavada entre los municipios portugueses de Barca d'Alva y Pocinho. El presupuesto total asciende a 3,5 millones de euros y la aportación de la Diputación alcanzaría los 527.000 euros.

**Reserva de la Biosfera**

La otra gran apuesta de la Diputación para Las Arribes es la Reserva de la Biosfera 'Meseta Ibérica', proyecto que ha impulsa-

do a través de la Agrupación Europea de Cooperación Territorial ZASNET, y que en junio de 2015 lograba el apoyo de la Unesco. El pasado 19 de abril el presidente de la Diputación, Javier Iglesias, mantenía en Saucelle un encuentro con 27 alcaldes a los que presentaba la creación del marchamo de calidad Reservad e la Biosfera 'Meseta Ibérica', marca que distinguirá en breve a los productos y servicios con origen en este territorio. Según Iglesias, se trata de "promover un espacio común unido por una marca, que dé un valor añadido a los productos que tengan su origen en los municipios de la Reserva" de la Biosfera.

## Cabeza del Caballo, corazón de La Ramajería



Ayuntamiento Cabeza del Caballo





## VITIGUDINO

# El Corpus tendrá un excelente cierre en la programación festiva

El 29 de mayo habrá un encierro a caballo, una degustación y un tentadero, y los días 27 y 28, Cañón y Pikante

**V**itigudino se prepara para celebrar sus fiestas más populares. 'Los Corpus' son sin ninguna duda las fiestas más celebradas por los vitigudenses, donde se fusionan la religiosidad y lo laico para dar vida a un sentimiento. Este año 'los Corpus' tienen un protagonista de excepción. Si el año pasado dejó su importa con el primer toro de cajón, este 2016 la valentía de la Asociación Taurina 'Villa de Vitigudino' ha ido más allá y será la responsable de la organización de los festejos taurinos promovidos por el Ayuntamiento.

Pero además de los actos tradicionales del Corpus, de nuevo la Asociación Taurina repite con el pre-Corpus y el segundo toro de cajón, que será 'Pepito', utrero de la ganadería de Valrubio y que saltará a las calles el 21 de mayo, además de dos vacas de Martín Cilleros por cortesía de la Taberna de Willy y de Encierros Infantiles Huertos, que también sacará sus carretones. El día siguiente, para completar el fin de semana, el Ayuntamiento ha organizado el espectáculo ecuestre 'Pureza y Duende', que será en la plaza de toros a las 18.00 horas y una de las novedades del programa.

## Inicio del Corpus

En cuanto al programa tradicional del Corpus, del 25 al 29 de



mayo, las principales novedades estarán en ese último día. La recuperación del encierro a caballo a las 10.30 horas, antes de la misa del Santísimo, una comida popular en el entorno de las piscinas con carne de vaquilla guisada, y un tentadero para aficionados en el que intervendrán Willy Huertos, Pablo Cabezas y Jorge Carvajal, al que seguirá una capeta al estilo tradicional.

Pero antes de la llegada de ese último día, por el medio estarán los actos religiosos en honor al Santísimo, con su día grande el Jueves de Corpus, el concurso de disfraces, encierros y verbenas.



Festejos taurinos y peñas son los animadores del Corpus | CORRAL

## EN DETALLE



A las 22.00 horas del día 30 de abril la Asociación Taurina 'Villa de Vitigudino' presentará oficialmente los actos del Corpus 2016 en el Centro Cultural, unas celebraciones que arrancarán la noche del 25 de mayo con una capea nocturna y música disco.

El Jueves de Corpus, día grande de las fiestas, tendrá como protagonistas a los mayordomos del Santísimo, Narciso Hernández y Pepe Cordobés, junto a sus respectivas, Delfina Cordobés, y Tomasa Calles, que vuelven a empuñar las varas de la mayordomía del Santísimo tras que en el periodo 2007-2008 ocuparan este mismo cargo y después de que en 2015 sendos puestos quedaran libres, un hecho insólito en los 162 años de historia de la Cofradía Sacramental 'Villa de Vitigudino'.

## Peñas y verbenas

Los otros protagonistas de la jornada del jueves serán las peñas con ese concurso de disfraces que llenará las Cuatro Calles de música y color, uno de los eventos singulares del Corpus vitigudense y que ha definido desde hace años estas fiestas.

Ya en la noche se celebrará un encierro nocturno además de una verbena con SMS. El viernes y sábado habrá encierros a las dos de la tarde y capeas en la plaza de toros, además de las actuaciones estelares de las orquestas Cañón y Pikante.





Germán Vicente Sánchez / Alcalde de Vitigudino

# “Estamos en el momento cumbre después de resolver los problemas que nos encontramos”

Lo más inmediato serán las obras del Ayuntamiento, el desarrollo del polígono agroalimentario y la ampliación de la EDAR

**A**MIGUEL CORRAL punto de cumplir un año al frente del Ayuntamiento de Vitigudino, Germán Vicente realiza aquí un repaso sobre su gestión como alcalde y con la mirada puesta en las fiestas del Corpus celebraciones que discurrirán entre el 25 y 29 de mayo, aunque unos días antes tendrá lugar el pre-Corpus, con toro de cajón, vaquillas y un espectáculo ecuestre.

## ¿Qué valoración hace de este casi año como alcalde de Vitigudino?

Estamos en el momento cumbre después de resolver los problemas con los que nos encontramos, la adjudicación de la residencia, la Escuela de Música y la recogida de basura, todo eso en los primeros seis meses; y ahora hemos comenzado otra etapa con la reforma y ampliación de la depuradora de aguas residuales, la adjudicación de las obras del Ayuntamiento en breve, el desarrollo del polígono agroalimentario de Dehesa Grande... De la primera etapa estoy muy satisfecho por cómo funcionan los servicios que se han adjudicado, y, de la segunda, pues con mucha ilusión por lo que supondrán para Vitigudino.

## ¿Qué será lo inmediato?

Hay dos puntos clave, la adjudicación de las obras del Ayuntamiento, a las que optan nueve empresas en el concurso, y que la primera semana de mayo se



Germán Vicente prevé que las obras del Ayuntamiento y de la planta de Cuperal comiencen en un mes | CORRAL

“De novedad está el encierro a caballo, una comida y un tentadero

reunirá la mesa de contratación para adjudicarlas; y, el segundo, el desarrollo del polígono agroalimentario de Dehesa Grande en el que se va instalar Cuperal. Se

ha tramitado el estudio de detalle y las dos obras esperamos que comiencen en un mes, a últimos de mayo, primeros de junio. Otro logro ha sido la reforma y ampliación de la depuradora de aguas residuales con un presupuesto de 2,5 millones de la Junta y que financiará con fondos europeos. Ahora se va a redactar el proyecto y en 2017 están previstas las obras.

## ¿Y la devolución del dinero de las sepulturas?

Estamos esperando el informe de la Diputación porque el Consejo Consultivo dijo que no tenía competencia sobre el asunto. En-

tonces, dependiendo del informe, actuaremos en consecuencia.

## ¿Y el informe económico y financiero del Ayuntamiento que habían encargado?

Ayer martes se presentó el estudio realizado por la empresa Nuve a los concejales de la Corporación y se dará a conocer en el pleno del Ayuntamiento para que todo aquel que quiera sepa cuáles son las cuentas reales del Ayuntamiento de los últimos 10 años. Una vez hecho, nos facilitará hacer los presupuestos desde el de este año al de 2020. El del 2016 se hará lo más rápidamente posible. El resultado es el que preveíamos, una

situación muy grave para el Ayuntamiento, pero que ahora nos permite saber a dónde vamos.

## ¿Cómo se presentan los Corpus?

Bien, con bastantes cosas y algunas novedades. Primero el pre-Corpus, los días 21 y 22 de mayo, con el toro del cajón, vaquillas y carretones organizado por la Asociación Taurina ‘Villa de Vitigudino’; y el domingo tendremos un espectáculo ecuestre con precios populares. Pero antes, el 30 de abril y el 2 de mayo tenemos un bolsín con los finalistas de otros certámenes celebrados en la provincia, y que será gratis.

Luego en Corpus, del 25 al 29 de mayo, pues tenemos como novedad la recuperación del encierro a caballo, una comida popular y un tentadero para aficionados, todo ello el día 29 y que son las principales novedades. Verbenas, además de la capea nocturna del 25, el día 26 estará el grupo SMS, el 27 Cañón y el 28 Pikante, como se sabe, dos de las mejores orquestas del circuito actual.

## ¿Qué puede adelantar de Ferias?

La presencia de Fortes y David Mora en el festejo del 16 agosto, con toros de Orive, y una novillada que tenemos prevista el día 13, además de lo habitual.

## Unas palabras para los vecinos...

Pues que disfruten de las fiestas, que lo pasen lo mejor que puedan y, a aquellos que no estén de fiesta, pues que se muestren comprensivos estos días.

PRODUCTOS FRESCOS  
ALTA CALIDAD  
AMPLIA ZONA PARA APARCAR

**Carrefour  
express**

¡GRANDES OFERTAS!

C/Pedro Velasco, 49  
923 500 656  
VITIGUDINO



# Covirán Medina llega en Vitigudino a su segundo aniversario y abre en Zamora

El pasado 9 de abril Supermercado Covirán Medina de Vitigudino celebró dos años en Vitigudino, pero antes ha sido supermercado Medina, supermercado Día y Electrodomésticos Medina. Un montón de años y tres generaciones al servicio de sus clientes.

Covirán Medina es de los primeros en utilizar el formato Covirán 10, que supone aproximarse lo más posible al prototipo de supermercado con características especiales que busca la cadena de supermercados Covirán.

El Supermercado Covirán Medina se caracteriza por un cuidado servicio personalizado, procurando facilitar al cliente el producto que necesita, aunque no esté habitualmente en su surtido.

## FRUTERÍA



Covirán Medina tiene entre otros estos servicios:

- Servicio a domicilio.
- Amplia zona de aparcamiento.
- Tarjeta de Fidelización.
- Pago con tarjeta.
- Recarga de móviles.
- Local climatizado.
- Abre el sábado por la tarde.

## PESCADERÍA



## PANADERÍA



## CARNICERÍA



Carnicería: especialidad en ternera y cerdo ibérico. Charcutería: Fiambres, surtido de quesos (también los tradicionales de la zona), embutidos y jamón de Ibéricos Dehesa Grande... que pueden prepararse en bandejas de fiesta.



## EL MEJOR SERVICIO AL MEJOR PRECIO



Supermercado Coviran C/Pedro Velasco



## Otra tienda Covirán Medina en Zamora

Además de la tienda de Vitigudino podrá hacer sus compras en Zamora, porque allí Medina tiene otro Supermercado Covirán situado en la Plaza del Cuartel Viejo, 5

La tarjeta Club Familia Covirán:

Ofrece numerosas ventajas:

- Cada vez que se utiliza la tarjeta, el cliente consigue descuentos para próximas compras.
  - Va acumulando además un 1% del importe de sus compras realizadas, y al final del trimestre se consigue un cheque regalo que podrá canjear en la próxima compra.
- Muchos clientes han conseguido estupendos regalos en promociones especiales, al utilizar su tarjeta Club Familia

Covirán. Regalos como una paleta de cerdo, una mochila, una cafetera Tassimo, una sombrilla... O premios en metálico, como 500 € que acaba de conseguir uno de nuestros clientes.

- Además, por utilizar la tarjeta Club Familia Covirán, muchos otros clientes han conseguido estas Navidades regalos sorpresa.

## ATENCIÓN PERSONALIZADA



Ctra. Moronta  
Km 1,300  
37210 VITIGUDINO,  
SALAMANCA  
Teléfono: 923 500 356  
Fax: 923 500 100



[dehesagrande@dehesagrande.com](mailto:dehesagrande@dehesagrande.com)







Arriba, los equipos infantil y cadete del CDF Vitigudino y, abajo, el equipo juvenil antes de la disputa de sus respectivos encuentros en la actual temporada | CORRAL

# CDF Vitigudino, por amor al deporte

En estos momentos tienen ficha 56 jugadores de infantil, cadete y juvenil, una cifra demasiado justa para tres equipos

A demás de los equipos de fútbol sala de Lumbrales o Villavieja, otra figura representativa del deporte en la comarca de Vitigudino, si no la más significativa por su trayectoria e importancia a la hora de aglutinar deportistas, la compone el CDF Vitigudino, club de fútbol que en estos momentos presunta tres equipos y que compiten en distintos campeonatos provinciales de la categorías infantil, cadete y juvenil.

La baja natalidad y la despoblación en los pequeños pueblos son factores que inciden de forma directa en un proyecto como el del CDF Vitigudino, como recuerda su presidente Tasi Corral. “El año pasado no salió el Infantil, por el problema que hay con los niños, que cada vez hay menos en los pueblos. Antes tuvimos años con equipo federado en Aficionado,

una categoría más alta que Juvenil. Que es lo que queríamos que siguiera, porque los muchachos al acabar juvenil, aquí ya no pueden continuar”, un objetivo que reconoce difícil porque esta es una categoría que requiere de un mayor esfuerzo económico.

En estos momentos tienen ficha 56 jugadores, una cifra demasiado justa para mantener tres equipos, de ahí que el principal objetivo del club sea “mantener estas categorías, empezar con los chicos desde infantil y tenerlos ocupados, que el fin de semana tengan algo que hacer, fomentar el compañerismo, el fútbol, si no los muchachos andan desperdigados. Creo que es interesante que Vitigudino tenga equipos –añade Tasi–, que salgan a Salamanca, a los pueblos; el club es representativo no solo de Vitigudino sino de toda la comarca, porque aquí están jugando cha-



vales de muchos pueblos”.

**Apoyo del Ayuntamiento**  
Sobre el apoyo de instituciones, el presidente reconoce el esfuerzo del Ayuntamiento por su situación económica, “y todos los

años nos dan una subvención, se encarga del mantenimiento del campo y las instalaciones, y luego hay varias empresas a las que les estamos muy agradecidos, porque todos los años aportan algo”, a lo que suman lo recaudado en el

campeonato de ‘fútbolo’ de agosto. Aun así lo recaudado es insuficiente para hacer frente a todos los gastos, así que los propios jugadores además de poner su tiempo y dedicación, ponen dinero, y todo por amor al deporte.

**Almacén:**  
Camino del Cementerio, S/N  
37210 - Vitigudino  
Salamanca  
Tlf: 923 52 43 38

**Oficina y Exposición**  
C/ Chica, 2 Bajo  
37210 - Vitigudino  
Salamanca  
Tlf-Fax: 923 52 03 75

**CA**  
**AmSafe, S.L.**

**Materiales de Construcción**

[www.amsafe.com](http://www.amsafe.com) :: [info@amsafe.com](mailto:info@amsafe.com)

**Materiales  
de  
construcción**

**CA**  
**AmSafe, S.L.**  
Materiales de Construcción

**Visite nuestra Exposición**

Exposición de  
Estufas,  
Invernaderos,  
Termotanques y  
Calderas de Leña

Planificación  
EXCLUSIVA para  
Vitigudino y  
Comarca de  
pueblos con el  
mejor servicio  
dentro del sector  
a su disposición  
**hergam**

Oficina y Exposición  
C/ Chica, 2 Bajo  
37210 - Vitigudino  
Salamanca  
Tlf-Fax: 923 52 03 75

[www.amsafe.com](http://www.amsafe.com)  
[info@amsafe.com](mailto:info@amsafe.com)

Almacén  
Camino del Cementerio, S/N  
37210 - Vitigudino  
Salamanca  
Tlf: 923 52 43 38

Azulejos, Gres,  
Sanitarios, Maniparas,  
Muebles de Baño



## LUMBRALES

# El castro de las Merchanas y la vía férrea, las apuestas del presente

Tod@vía ha mantenido viva la reivindicación de la línea ferroviaria hasta lograr la atención de la Diputación

**L**MIGUEL CORRAL  
umbrales, capital de la histórica comarca del Abadengo, vuelve a recuperar el protagonismo de la mano de dos recursos que se habían convertido en una reivindicación permanente por parte de un sector importante de la población no solo de la villa lumbralense, sino del conjunto de los habitantes de ese territorio: el castro vetón de las Merchanas y la vía férrea del Duero.

El patrimonio arquitectónico y arqueológico que ofrece la villa de Lumbrals es uno de los que mayor interés ha despertado en la provincia de Salamanca, no en vano aquí se han registrado importantes hallazgos pertenecientes a distintas culturas, aunque la sido el pueblo vetón el que más interés ha despertado por los vestigios dejados. El castro de las Merchanas es tal vez el hallazgo más representativo, y con él el descubrimiento hace cinco años de los dinteles de lo que sería una puerta monumental romana asentada sobre la construcción indígena del castro. Este hallazgo desvelaba la existencia en el lugar, hace diecisiete siglos, de una gran metrópoli romana a la que podrían estar circunscritas otras pequeñas poblaciones cuyos vestigios se encuentran diseminados por varios lugares de la comarca del Abadengo y Las Arribes.

La construcción de esta puerta



La musealización del castro ayuda a los visitantes a interpretar esta construcción de hace 1.700 años | CORRAL

## La Diputación Provincial promueve la visita de escolares

monumental sobre la antigua puerta indígena vetona, es un hallazgo tan insólito como el ocurrido en

diciembre de 2010 en la calle de la Rúa, aunque la singularidad de los restos de este castro, datado en el siglo IV a. C., estribaba en que la puerta primigenia del castro sirvió de soporte a una posterior ciudad romana, que a tenor de la construcción, con grandes dinteles, sitúan en este mismo asentamiento una población de gran importancia entre los siglos II y IV d. C.

Esto, convertía a este hallazgo en algo insólito en Castilla y León. A partir de ese momento, la Diputación Provincial recobra el interés en promover estos vestigios

como un recurso turístico sin precedentes y dota al espacio musealizado de un camino que recorre las partes más significativas del monumento tardorromano.

Posteriormente, el castro de las Merchanas se revaloriza con el programa Territorio Vetón, especialmente en lo referido a su promoción y difusión en medios de comunicación y ferias de turismo, además de visitas concertadas con centros educativos, iniciativa que en 2015 se traducía en la vista de cerca de 1.500 escolares de la provincia.

## LA VÍA DEL DUERO



La recuperación con fines turísticos de la vía férrea La Fuente de San Esteban-Barca d'Alva ha sido desde su cierre en 1985 una de las reivindicaciones permanentes no solo de los vecinos de Lumbrals, sino de casi la totalidad de los municipios del Abadengo. Esta obra del siglo XIX, inaugurada en 1887, atraviesa en sus 85 kilómetros de recorrido 13 municipios con 7 estaciones, 15 puentes y 20 túneles, convirtiéndose por sus últimos 17 kilómetros en el recurso turístico más importante de oeste salmantino junto con el Parque Natural Arribes.

Durante este tiempo de reivindicaciones, de vías verdes y desidia un colectivo ha sido el cargado de mantener viva la esperanza de su recuperación. Los soldados del ferrocarril, la Asociación de Frontera Tod@vía, ha permanecido sin descanso en la lucha por recuperar esta infraestructura, limpiando de maleza la caja de la vía, sustituyendo tablas en pasos peatonales en puentes o denunciando el robo de raíles o tirafondos, hasta que la Diputación se mostró sensible a esta demanda.

Ahora, en breve, como señaló a SALAMANCARTV AL DÍA el presidente de la Diputación, este año comenzarán las actuaciones sobre un proyecto de recuperación presupuestado en 800.000 euros para el tramo entre La Fregeneda y Vega Terrón.





# Otro impulso para finalizar las obras de la nueva residencia de mayores

Nueva licitación de 50.000 euros y 158.000 más adelante de Planes Provinciales



El nuevo edificio tendrá capacidad para 24 plazas ampliables a 48, que se sumarán a la residencia actual | CORRAL

M. C.  
El Ayuntamiento de Lumbrales dará otro impulso a las obras de la nueva residencia de mayores, proyecto iniciado hace varios años bajo un presupuesto de 1.085.000 euros, y que debido a la escasa financiación por parte de las administraciones, su finalización todavía está lejos. En próximas fechas el Ayuntamiento procederá a la licitación de obras por un montante de 50.000 euros, y que irán destinados a la construcción de cerramientos y solados.

Por otro lado, el regidor lumbralense, Pedro Sánchez, señaló a este diario que con cargo a los Planes Provinciales 2015-2017, se ejecutarán otros 158.000 euros más, que irán destinados a servicios y elementos más técnicos del edificio, entre ellos la caldera de calefacción y el resto de la instalación necesaria para su finalización.

Por otro lado, el alcalde baraja la posibilidad de dotar al sistema de calefacción por gasóleo de una fórmula mixta mediante acumuladores eléctricos, lo que "aumen-

taría el coste en principio, pero en tres años estaría amortizado, pero aún no hemos decidido nada al respecto", aseguraba el regidor.

## Para 24 residentes

En principio, el nuevo centro residencial municipal para mayores tendrá una capacidad de 24 plazas, aunque el diseño realizado por el arquitecto Antonio de la Mano permitirá su ampliación hasta 48 residentes, una vez que los espacios comunes quedarán habilitados para aumentar su número hasta ese número.

Pedro Sánchez Calderón / Alcalde de Lumbrales



## “Tenemos varios semáforos para instalar en la trevesía”

M. C.

### ¿Qué valoración hace de este primer año de legislatura?

Positiva. Se está llevando a cabo lo que anunciamos en las elecciones. La anterior fue una etapa de regularización de la situación en la que se encontraba el Ayuntamiento, y esta debe ser la de ejecución, como comienza a verse.

### ¿En qué está trabajando en estos momentos?

Además de la organización de la feria ganadera de San Isidro y la Feria Multisectorial, que será los días 14 y 15 de mayo, en noviembre pasado comenzó una escuela taller mediante la que se está realizando la remodelación de los vestuarios y aseos del pabellón polideportivo. También, con este módulo de albañilería, en el que participan ocho alumnos-trabajadores un monitor y un coordinador de la Diputación, se acometerán mejoras en la biblioteca y en la Casa de los Condes. La escuela taller tiene un año de duración.

### ¿Además de la residencia tienen previstas más actuaciones?

Si. Se van a acometer obras para mejorar la accesibilidad a toda la travesía y los alrededores más transitados. Tenemos preparados varios semáforos para instalar en la travesía, que es la CL-517, de acuerdo con los requisitos marcados por la Junta. Además, también conforme a lo indicado desde la Diputación se procederá a la instalación de reductores de velocidad en algunos accesos como las carreteras de Saucelle y Bermellar por la peligrosidad que hay ante la proximidad de los colegios, especialmente.

### ¿Qué le parece la apuesta de la Diputación por la vía?

Muy positiva por el atractivo que puede despertar para el turismo, también las campañas de visita de centros escolares al castro de las Merchanas y al de Yecla. La promoción que están haciendo ha tenido como consecuencia un aumento de las visitas a los castros, también, en nuestro caso, al museo. La promoción del Territorio Vetón está dando resultado.



CLÍNICA DENTAL  
*El Zurquén*

ENDODONCIA • IMPLANTOLOGÍA • PERIODONCIA  
ODONTOPEDIATRÍA • PRÓTESIS • RADIOLOGÍA  
BLANQUEAMIENTOS • LIMPIEZAS • FLUORACIONES  
ORTODONCIA • CIRUGÍA ORAL

C/ Somosancho. 10-16  
Entreplanta, 4. (junto a la iglesia)  
SALAMANCA

CITA PREVIA  
**923 193 946**



# Carrefour Express se prepara para celebrar su primer aniversario en Vitigudino

En este tiempo se ha distinguido por una exquisita atención al público y por ofrecer los mejores productos al mejor precio

Parece que fue ayer, pero en los próximos días Carrefour Express alcanzará una bonita efeméride: su primer aniversario en Vitigudino, un tiempo en el que este establecimiento se ha distinguido por una exquisita y personalizada atención al público y por ofrecer los mejores productos al mejor precio.

Centros Comerciales Carrefour reforzaba hace un año así su apuesta en la provincia de Salamanca con la apertura de este Carrefour Express ubicado en la calle Pedro Velasco 49 de la localidad de Vitigudino, un centro que opera en régimen de franquicia y en el que además de productos Carrefour

## Carrefour Express ofrece en Vitigudino 4.100 productos

pueden adquirirse aquellos que son emblema de una excelente calidad.

El supermercado, con 286 m<sup>2</sup> de sala de ventas, ofrece venta asistida en la sección de charcutería y pescadería y centra su oferta comercial en los productos frescos y de proximidad, muchos de ellos elaborados en Vitigudino y municipios de la comarca. En total, Carrefour Express ofrece en Vitigudino en torno a 4.100 referencias de



surtido con los precios más competitivos del canal supermercado.

Carrefour Express de Vitigudino ofrece un amplio surtido en productos de alimentación, entre los que destacan su pescadería de productos frescos y congelados, carnicería con un gran abanico de productos de charcutería y quesos, además de envasados al vacío y conservas.

No menos importante es su apartado de frutería y hortalizas, además de legumbres de primerísima calidad, su pan recién sacado del horno, bollería, o el espacio re-

## Productos de máxima calidad



El supermercado ofrece venta asistida en la sección de charcutería, pescadería y frutería | CORRAL

servado a los vinos de la DO Arribes, además de otras bebidas alcohólicas o refrescos, sin olvidar su extensa gama en alimentación para mascotas, productos de droguería y del hogar; todo en un mismo espacio comercial y rodeado de una amplia zona de aparcamiento para evitar empujar más de lo necesario el carro de la compra.

De lunes a sábado, en Carrefour de Vitigudino, podrá realizar sus compras de 9.30 a 14.00 horas, y de 17.00 a 20.00 horas, un horario que va más allá de las habituales salidas del trabajo y que le evitará realizar esos encargos que casi siempre nos dejan insatisfecho.





# Cogalad se integrará en una nueva cooperativa de primer grado

La fusión con otras cuatro entidades de Zamora dará lugar al Consorcio de Promoción del Ovino

**MIGUEL CORRAL**  
Cogalad Soc. Coop., entidad asentada en la localidad de Valderodrigo camino ya de los 27 años y que integra a casi a 350 ganaderos de la comarca de Vitigudino, ha decidido dar un nuevo paso para garantizar su futuro y el de sectores tan importantes para esta entidad como es el ovino, sumido ahora en una grave crisis de precios tanto para las explotaciones de leche como de carne.

Cogalad impulsa así su integración en una cooperativa de primer grado de nuevo cuño junto con cuatro entidades cooperativas más de la provincia de Zamora. Además de la cooperativa de Valderodrigo, la nueva sociedad estará integrada por Covisa (de la comarca de Sayago), Campo de Avutardas (Villafáfila), Valmoro (Torres del Carrizal) y Ovino de Campos (Villalpando).

Uno de los objetivos principales será la defensa del ovino, como recuerda el presidente de Cogalad, Ángel Vicente, una situación que en su opinión es consecuencia de la estacionalidad inherente a este sector, “el ovino tanto de leche como en corderos, está fatal. La leche ha bajado en torno a nueve céntimos de euro por litro y va a bajar más en mayo y abril. Concentramos mucho la producción en estos meses y la industria abusa. La leche de oveja no es como la de vaca, no hay excedente, se produce aquí, pero los industriales abusan porque



La planta de mezclas unefeed de Cogalad elaboró en 2015 más de 12,7 millones de kilos | CORRAL

ahora producimos mucha y luego en otras épocas sí suben el precio como en diciembre, pero es que entonces no se produce porque la oveja es muy estacional, y en nuestra zona más todavía.

## Consorcio Prom. del Ovino

En cuanto al nombre de la nueva cooperativa, Ángel Vicente señala que “todavía no lo tenemos claro. Creo que la vamos a llamar Consorcio Promoción del Ovino, pero hay otros nombres que estamos barajando”. Este es el nombre de la cooperativa de segundo grado desde la que Cogalad viene

comercializando leche de oveja y lechazos bajo IGP.

Vicente es consciente de que “perderemos autonomía, pero ganaremos otras muchas cosas, llegar a otros mercados y defender a los ganaderos. Nosotros llegamos a producir 12 millones de litros de leche hace ocho años, ahora estamos en ocho, vamos para abajo, y en cinco o diez años va a haber mucha gente que va a dejar la actividad, entonces debemos estar unidos para ser más fuertes e intentar que no nos suceda a lo que a los ganaderos de leche de vaca.

## Datos 2015

En la actualidad Cogalad cuenta con 346 socios repartidos por distintos municipios de la comarca de Vitigudino, mayoritariamente. Su facturación en 2015 alcanzó casi los 20 millones de euros, lo que la mantiene en una de las cooperativas ganaderas más fuertes de Castilla y León.

No en vano y a pesar del descenso en ovino, el pasado comercializó 8.261.000 listros de leche de oveja y 43.600 lechazos. También, en su planta de mezclas unefeed, elaboró 12.700.000 kilos (mezclas unifeed + cogatac+recria CPO).

“El objetivo principal es defender el ovino”

## ¿Por qué esta fusión y en este momento?

El objetivo principal es defender el ovino, porque nos íbamos a quedar solos. La experiencia en el Consorcio del Ovino, que ha sido muy positiva, nos ha permitido reducir costes y llegar a otros sitios que por sí solos no llegábamos. Por ejemplo, el Consorcio, que será la cooperativa que constituiremos, está intentando crear una torre de secado de leche para en situaciones puntuales, de mucha oferta, secarla, intentar llevarla a otros sitios y vender leche más allá del día. En ovino hemos bajado mucho, en los últimos años hemos pasado de doce a ocho millones de litros.

## Cogalad será más fuerte...

Claro, podremos afrontar nuevas inversiones que solos no podríamos hacer. De Cogalad va a desaparecer el NIF, pero el resto va a seguir igual, conservaremos nuestra identidad. El nombre de la nueva cooperativa de primer grado llevará de apellido el de la cooperativa actual en cada zona, aquí sería Consorcio Cogalad, por ejemplo. Seremos los mismos

## ¿Le queda mandato?

En teoría este sería el último año que tendría que estar, pero con la fusión, queremos que los consejos rectores que están ahora aguanten dos años más, que los que hemos iniciado esto lo pongamos un poco en marcha.

XXI FERIA MULTISECTORIAL Y TRANSFRONTERIZA 14 Y 15 DE MAYO

# LUMBRALES

FERIA GANADERA DE SAN ISIDRO 15 DE MAYO

La capital del Abadengo te espera



Ayuntamiento de Lumbrales

Tfno.: 923 512 002 / Fax: 923 512 161 / e-mail: [ayto.lumbrales@outlook.com](mailto:ayto.lumbrales@outlook.com)



VILLARINO DE LOS AIRES

# La puerta natural de acceso al Parque Arribes del Duero espera

Sus paisajes y patrimonio arquitectónico colocan a este municipio como uno de los de mayor proyección turística

**V**illarino de los Aires es uno de los municipios del Parque Natural Arribes con mayor proyección turística. Enclavado en la puerta del espacio natural por su acceso norte, su enclave estratégico, allí donde confluyen el Duero y Tormes, parece haber sido la circunstancia que ha marcado los designios de este pueblo a lo largo de su intensa historia, un pasado glorioso del que por desgracia poco queda a la vista del visitante, pero que a escasa conversación con sus habitantes de mayor edad, se descubren algunas de sus singularidades.

Reminiscencia de ese pasado ya un poco lejano es el lenguaje que aún permanece entre sus habitantes. Procedente del leonés antiguo, esta particularidad no pasó inadvertida para Miguel de Unamuno, que tras uno de sus viajes por La Ribera ya cita esta característica: "Sí, sí, en Villarino, ése del burru que acarriaba la vinagri", frase de una de las estrofas de esa canción que ha paseado a Villarino y al burro del tío Silguero por medio mundo.

## Festival de folklore y BTT

Precisamente, en homenaje al mejor embajador de los villarinenses, el Ayuntamiento de la localidad ha organizado en estos días el I Festival de Folklore 'El burro de Villarino', evento con el que se ha



Su patrimonio paisajístico y arquitectónico se funden al unísono a lo largo del arribe del Tormes | CORRAL

## El municipio en su conjunto es un gran museo etnográfico

pretendido rendir un homenaje a esta seña de identidad de la localidad, y a la vez promover el folklore tradicional con la participación de varios grupos de Castilla y León.

### Bodegas tradicionales

También fruto de ese pasado glorioso son sus bodegas tradicionales, excavadas bajo la superficie del terreno y sustentado este con lanchones que a su vez se colocaban sobre una estructura de arcos de piedra. No se puede olvidar que

hasta la llegada de la gran obra proyectada por Iberduero –la presa de Almendra y la central hidroeléctrica de Villarino–, los habitantes de Villarino se dedicaron principalmente al cultivo de la vid, el olivo y a la ganadería con rebaños de ovejas y cabras, de ahí que su núcleo urbano y el término municipal en su conjunto sea un gran museo etnográfico con vestigios adornados por un paisaje de ríos, riveras y regatos entre laderas, y con molinos por doquier.

## EN DETALLE



Su paisaje entre dos grandes ríos, Tormes y Duero, y su patrimonio arquitectónico de construcciones tradicionales son algunos de los elementos de mayor atractivo para el vivisitante. Casi por cualquier ruta que se adentre en los valles de sus ríos y paso sobre riveras y regatos pueden observarse restos de molinos, chozos de pastores o corrales para el ganado. En su núcleo urbano destacan los miradores de la Faya o el del Duero, el Museo del Vino o bodegas tradicionales como la de Amable, auténticos vestigios de la historia más gloriosa de este municipio, integrado también por la pedanía de Cabeza de Framontanos, en la que destaca su iglesia en advocación a San Juan.

### La Peña del Pendón

Uno de sus parajes más significativos es el conocido como Teso de San Cristóbal, cerro que muestra vestigios de civilizaciones anteriores y cuyos restos han dado lugar a leyendas de cuevas o como la que pesa sobre la Peña del Pendón, gran mole granítica de más de 70.000 toneladas y que puede mover una sola persona si "es inocente de los hechos que se le imputan".



**Centro de Reconocimiento de Conductores VITIGUDINO**

**CONDUCTORES**

**HORARIOS:**  
MARTES, JUEVES, SÁBADOS  
DE 9 A 14 H.

REGISTRO DE TRÁFICO SA-0027  
REGISTRO SANITARIO 37-2510-0025

C/.Santiago Fuentes, 2, bajo  
Teléfono 646 031 430 / 923 500 810  
37210 VITIGUDINO (Salamanca)  
cvcvitigudino27@yahoo.es

**Nuestro Secreto... la CALIDAD.**

**JAMONES PEPINO**

INDUSTRIAS CÁRNICAS  
JAMONES Y EMBUTIDOS TIPO CASERO  
ELABORACIÓN PROPIA

Calle de Amparo, nº 21, 37210 Vitigudino (Salamanca) 923-500045

**ELECTROARRIBES, S.L.**

C/Santa Ana, 4937210  
Tel. 923 500 115  
Móvil: 636 497 840  
[electroarribes@hotmail.com](mailto:electroarribes@hotmail.com)



Julián Martín Jiménez / Alcalde de Villarino de los Aires

# “Seguiremos por la misma senda del ahorro y amortización de la deuda, aunque más suave”

Trata de potenciar el turismo con actividades como el Festival de Folclore ‘El Burro de Villarino’ o la Marcha BT T Trial

MIGUEL CORRAL

Julián Martín ocupa la Alcaldía de Villarino de los Aires tras las elecciones de mayo de 2015, comicios cuyos resultados dejaron una situación complicada en lo que se refiere a la gobernabilidad del municipio, pues no en vano el equipo de Gobierno surgió del acuerdo alcanzado entre los dos concejales del PP y los dos obtenidos por el PSOE.

## ¿Cómo es la relación con la oposición?

Pues creo que en ocasiones más tensa de lo que sería normal y deseable. Encontrarte zancadillas a todas horas no es bueno para nadie, tampoco para el pueblo, como tener ocupado al secretario casi más tiempo que el que dedica al resto de su función, y eso ralentiza la gestión en el Ayuntamiento. Tal vez tenga que ser así, aunque yo creo que no.

## ¿Y con los socios de Gobierno?

La relación es buena, normal, y aunque a veces surgen diferencias siempre llegamos al entendimiento. Se discuten las cosas y al final se llega a un acuerdo, como en cualquier ‘matrimonio’. Y eso es así porque en el fondo los objetivos de los dos grupos son los mismos.

## ¿Cómo valora este casi año de mandato?

La valoración es buena, a 30 de marzo hemos quitado 414.000 euros de la deuda de 2.542.000 euros que teníamos cuando llegué a la Alcaldía, y eso se hace



Julián Martín Jiménez es alcalde de Villarino de los Aires por el Partido Popular | CORRAL

“Este año las orquestas serán un poco más económicas

reduciendo en lo posible el gasto corriente y gestionando obras que antes se daban a empresas y que ahora las hacen directamente los empleados del Ayuntamiento,

como por ejemplo las de los Planes Provinciales. En este tiempo se ha ido pagando la deuda a proveedores y a la Mancomunidad.

## Precisamente, ¿en qué emplearán los 102.000 euros de la Diputación para Planes Provinciales?

La mayoría irá a mejoras del ciclo hidráulico y pavimentación de calles, al 50% aproximadamente. La mitad en pavimentación se empleará en Cabeza de Framontanos. También se empleará algo en el Mirador del Duero. El 25% del presupuesto de los planes se invertirá en Cabeza de Framontanos.

Otra obra será arreglar el pa-

bellón D2 de Santa Catalina, dotarlo de servicios para ampliar la capacidad de alojamiento del albergue.

## Antes decía que estaba reduciendo el gasto corriente. ¿Qué me dice de las fiestas?

Que este año las orquestas serán un poco más económicas, y, como el año pasado, habrá un concurso de recortes sin coste para el Ayuntamiento, además de otro encierro y una novillada, aunque esto último está aún en el aire, pues tampoco costaría nada al Ayuntamiento. En mi opinión los toros, y en especial los encierros, es lo que más gente

atrae a estas fiestas. De momento está apalabrada una novillada a Ignacio López Chaves, el resto está sin confirmar.

## ¿Cuál van a ser su hoja de ruta en este próximo año de legislatura?

Pues seguiremos por la misma senda del ahorro y de amortización de la deuda, aunque un poco más suave para intentar crear más empleo. Ahora tenemos cuatro empleados en la brigada y esperamos contratar cuatro más con las ayudas al empleo de la Diputación. Uno será a media jornada y tres a jornada completa. Se harán nuevos nichos en el cementerio y se pavimentará algún rincón, porque en tres meses tampoco se puede hacer mucho.

## ¿Qué opina de las posibilidades turísticas de Villarino?

Que tenemos unos recursos turísticos maravillosos y que tratamos de potenciar. Se ha mejorado el servicio de la oficina de turismo, vamos a ampliar la capacidad de alojamiento del albergue con el D2 y hemos establecido un acuerdo de colaboración con el Club Salmantino de Montaña para realizar actividades de escalada en el Teso de San Cristóbal. Y además, este fin de semana del 1 de mayo tenemos el I Festival de Folclore ‘El burro de Villarino’, y el 8 de mayo una marcha BTT Trail de 55 kilómetros de recorrido por parajes muy bonitos y muy apropiados para la bicicleta.



Ayuntamiento de Bogajo

Bogajo, un lugar por descubrir

I Feria de las Tradiciones  
de Bogajo

20 y 21 de agosto de 2016



• APARTAMENTOS • PISCINA CLIMATIZADA • RESTAURANTE • PARQUE INFANTIL • PABELLÓN CUBIERTO

Centro Recreativo Municipal  
SARDÓN DE LOS FRAILES  
[www.turismosardon.es](http://www.turismosardon.es)



## VITIGUDINO



## Complejo Hostelero 'El Quijote', donde tus sueños se convierten en realidad

A la organización integral de grandes eventos familiares, se suma la plaza de toros para capeas, un escenario para actuaciones artísticas y decoración vintage con colores pastel

**E**l Complejo Hostelero 'El Quijote' es el lugar ideal para la celebración de grandes eventos familiares, el compromiso con sus clientes no tiene límites y siempre están dispuestos a hacer realidad cualquier sueño por exigente que sea. Sus instalaciones facilitan la organización de grandes banquetes en bodas, comuniones o bautizos, con un salón comedor para más de 400 personas, y varios comedores para grupos más reducidos.

A ello se suman sus jardines, espacio ideal para iniciar o concluir cualquier fiesta, pero lo que es más importante, todo está pensando con mimo y el mínimo detalle. Su excelente decoración invita a la realización de reportajes fotográficos y, sobre todo, a disfrutar de ese momento tan especial, irrepetible junto a tu pareja.

Por eso el Complejo Hostelero 'El Quijote' propone a sus clientes, en las celebraciones matrimoniales, la organización integral de este tipo de eventos familiares, porque una boda es mucho más que el banquete y las flores. Mateo Nacar y Lorena Lago son los propietarios de este establecimiento de tradición familiar y, a su vez, Lorena también es la responsable del apartado un wedding planning, pues no en vano es

una auténtica apasionada de la decoración, imaginativa y detallista casi hasta la obsesión, por lo que nunca deja nada al azar, todo está pensado y preparado para la ocasión.

En el Complejo Hostelero 'El Quijote' sienten verdadera pasión por la creación, por hacer de cualquier evento un momento irrepetible que quedará siempre en el recuerdo de aquellos que tengan la fortuna de vivirlos. Además, aquí interpretan, materializan y ponen en escena el sueño de sus clientes, superando así cualquier expectativa.

A la plaza de toros para capeas y al escenario para actuaciones artísticas se suman el minibar, el Candy-bar, un photocall, y actividades dirigidas a los niños para evitar su aburrimiento en largas celebraciones. Y en ese buen gusto de su propietaria, el Complejo Hostelero 'El Quijote' suma una decoración vintage de colores pastel y neutros, y para esta temporada –además– la suelta de globos inflados con helio, procurando –a la entrada de los novios– un momento realmente emocionante e inolvidable.

Pero, sin duda, todo esto resultaría insuficiente en cualquier celebración si faltase el servicio de restauración. Además de adaptar el menú a las exigencias de sus clientes en



### COMPLEJO HOSTELERO 'EL QUIJOTE'

Capacidad: más de 400 personas

Varios comedores

Bodas, comuniones, eventos familiares

Plaza de toros  
Ctra Salamanca 13  
Vitigudino (SALAMANCA)  
Tfno: 923 50 00 79

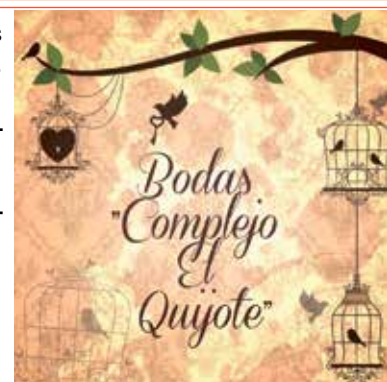

cualquier evento, el Complejo Hostelero 'El Quijote' añade a diario su restaurante con menú del día y una nueva carta de platos que combina la cocina tradicional con toques vanguardistas, además de ofrecer una materia prima de excelente calidad al mejor precio.

Junto a la organización de grandes eventos familiares, en

el Complejo Hostelero 'El Quijote' también se puede disfrutar de momentos más íntimos, en compañía de nuestra pareja o la de familia más cercana, el Día de la Madre, San Valentín, cumpleaños o aniversarios, siempre con la mejor atención y una cocina de productos selectos preparados por profesionales de la restauración.

### Cafetería – Restaurante El Retiro



Discoteca  
**PINGOS**

Disfruta de la noche

C/Trinquete

VITIGUDINO

C/ Portales de Santa Ana 37210 Vitigudino



**Guadramiro, la Villa de noble cuna**



# Asociación Bajo-Tormes, la aliada del río

Este colectivo impulsa la recuperación de los últimos 17 kilómetros del Tormes y promueve ante las instituciones actuaciones en Ambaguas

**A** finales del año 2009 al río Tormes le salió un aliado después de 40 años de olvido. La Asociación Bajo-Tormes nació en Villarino de los Aires de la mano de un puñado de pescadores, en su mayoría, que habían visto cómo los últimos 17 kilómetros del legendario río habían ido sumiéndose en el olvido de las administraciones hasta alcanzar un deterioro importante de su biodiversidad, especialmente de su fauna piscícola.

La preocupación de la Asociación, con forma oficial como Club de Pesca, por el estado del bajo Tormes fue compartida por la Confederación Hidrográfica del Duero y en especial por el que fuera entonces comisario de aguas, Ignacio Rodríguez Muñiz, y su 'brazo' en Salamanca, José María Rubio.

El primer reto planteado por Bajo-Tormes era dotar al río de un mayor caudal aguas abajo de la presa de Almendra, 17 kilómetros de cauce hasta su desembocadura en el Duero que hasta hace 15 días, y durante más de 40 años, había estado sometido a un exiguo caudal de 0,4 m<sup>3</sup>/s, circunstancia esta de todos los males que han conducido a este tramo a una terrestificación que ha llevado a especies potódromas como bogas y barbos casi a su desaparición. Pero salvar la presa de Almendra, pero sobre todo a la concesionaria del aprovechamiento del Tormes aquí, no ha sido tarea fácil.

El segundo objetivo de la Asociación sería la recuperación medioambiental, especialmente en lo relativo a la fauna piscícola,



Desde hace unas semanas la presa desaloja un mayor caudal | CORRAL

primer peldaño en la pirámide de especies como la nutria, la cigüeña negra o el martín pescador, entre otras especies situadas por encima y de gran valor ecológico.

Logrado el primer objetivo, en parte, pues no renuncian a que en

el futuro se superen los 67 Hm<sup>3</sup> al año (10 Hm<sup>3</sup> hasta hace dos semanas y durante más de cuatro décadas), la Asociación Bajo Tormes trabaja en la unión de esfuerzos entre distintas administraciones para lograr que el Tormes

vuelva a ser un lugar de interés para las personas.

## Aumento del caudal

Días atrás la empresa Ibedrola procedía a la apertura de la válvula instalada en la bóveda de la presa para dotar a este tramo del Tormes de mayor caudal, cumpliendo así el Plan Hidrológico de cuenca (PHD), que dependiendo del mes del año el caudal fluctuará entre 2,5 y 1,8 m<sup>3</sup>/s.

Tras este gran paso para la recuperación del río, la Asociación Bajo-Tormes trabaja para lograr la unión de recursos del Ayuntamiento de Villarino, del Parque Natural Arribes y de la CHD que permitan restaurar el paraje de Ambaguas, lugar de confluencia de Tormes y Duero, y -a la postre- una de las zonas más afectadas por la ausencia de corrientías y al mismo tiempo la inundación por la reclusa del embalse de Aldeadávil y la ampliación de la central hidroeléctrica de Bemposta.

## EN DETALLE

**Lograda la complicidad del Ayuntamiento** en los objetivos de este colectivo formado por cerca de medio centenar de personas comprometidas con el río, algunas residentes en lugares que no guardan ninguna vinculación con esta zona, el siguiente paso ha consistido en agrupar a la CHD y al Parque Natural Arribes en torno a las reivindicaciones de la Asociación mediante actuaciones concretas.

**En el caso de la CHD, este organismo** ha accedido a la petición formulada por el Ayuntamiento para la demolición parcial de las dos pesqueras que se sitúan en ese tramo, ambas muy deterioradas y que ralentizan la velocidad del agua, lo que motiva una mayor sedimentación y depósito de detritos y masa forestal muerta, perjudicando notablemente el lecho del río e imposibilitando que especies como barbos y bogas elijan esta zona como lugar de freza o desove.

**Por otro lado, la Asociación ha trasladado** a la dirección del Parque Natural Arribes la idoneidad de levantar una pasarela peatonal inundable en la zona del Tormes aguas abajo de la pesquera de Ricardico, lo que facilitaría el acceso para pescadores y senderistas. Asimismo, otras actuaciones que se llevarán a cabo será la retirada de masa forestal muerta, limpieza parcial arbustiva y retirada de sedimentos del lecho del río.



ESTRUCTURAS METÁLICAS • CERRAJERÍA EN GENERAL  
MATERIALES DE CONSTRUCCIÓN • CERÁMICA Y SANEAMIENTOS

**HIJOS DE SEBASTIAN REY**

Ctra. de Cipérez, Km 0,5 • VILLAR DE PERALONSO • SALAMANCA Teléfono y Fax: 923 51 82 53 • Mail: [hijosdesebastianrey@gmail.com](mailto:hijosdesebastianrey@gmail.com)



HINOJOSA DE DUERO

# La Feria del Queso se convierte en el escaparate del sector primario

Discurrirá los días 30 de abril y 1 de mayo, y será inaugurada por el entrenador de fútbol Jorge D'Alessandro

**H**inojosa de Duero será a lo largo de todo el fin de semana el escaparate del sector quesero en Castilla y León, calificativo que avala no solo su larga tradición quesera, sino el encuentro de productores y artesanos queseros llegados desde distintas partes de la Península Ibérica, además de Francia, y que se dan cita en estos días en la decimotercera Feria Internacional del Queso.

Tras el paso del seleccionador nacional de fútbol, Vicente del Bosque, la pasada edición, el Ayuntamiento de Hinojosa de Duero sigue apostando por personajes célebres del mundo deportivo para darle realce al encuentro quesero más importante de Salamanca y de Castilla y León, con clara proyección nacional.

Ahora, el excanclero de la UD Salamanca y entrenador de fútbol, además de comentarista deportivo, Jorge D'Alessandro, será el encargado de inaugurar la decimotercera edición de la Feria del Queso de Hinojosa de Duero, evento que se desarrollará los días 30 de abril y 1 de mayo próximos.

Según el alcalde, José Francisco Bautista, "este año tendremos 75 expositores. Como pueblo estamos al límite, intentamos hacer cada año un esfuerzo, ampliar el espacio, que en un pueblo es



Las degustaciones de queso estarán muy presentes a lo largo del desarrollo de la feria | CORRAL

## La muestra contará con 75 expositores de toda la Península

complicado. En opinión de Bautista, la feria es un evento importante, pero no solo para Hinojosa, es para la provincia y para todos los ganaderos y artesanos que se dedican al queso y sus derivados, y también, en menor medida, para el sector del vino, el aceite..., porque el objetivo es el queso y la oveja.

Sobre la respuesta del sector y de las administraciones a este certamen, el alcalde se mostraba crítico con las últimas y agradecido

con los primeros: "Los queseros, artesanos y demás la respuesta siempre es muy buena y ya digo a bastantes que tenemos que rechazar porque no podemos más. En cuanto a las administraciones, pues bueno, dejan bastante que desear, el tratamiento es el mismo que con cualquier otra feria o mercadillo de los que puedan estar subvencionados, eso desde la Diputación y desde la Junta ni le preocupa ni le interesa, están en otro mundo".

## PROGRAMA

### 30 de abril. Día de Portugal

- 10:15 h. Assado de porco
- 10:30 h. Concentración motos
- 11:15 h. Pauliteiros de Sendim
- 11:30 h. Inauguración de la XIII Feria Internacional del Queso por Jorge D'Alessandro
- Degustación de productos de Figueira de Castelo Rodrigo
- Demostración de fabricación de queso en vivo
- 11:45 h. Paseos en burro
- 12:00 h. Visita de las autoridades a los stand
- 12:15 h. Circuito deportivo
- 12:30 h. Degustación de queso
- 13:00 h. Cata de cava
- 14:30 h. Comida invitados
- 16:15 h. Animación itinerante
- 17:30 h. Degustación de assado de fumeiro
- 18:00 h. 'Show cooking'
- 18:30 h. Mondeju y queso de Idiazábal
- 19:30 h. Cata de vinos
- 19:45 h. Zaragata Folk
- 20:00 h. Cierre del Recinto

### Domingo, 1 de mayo

- 10:15 h. Coches clásicos
- 10:30 h. V Concurso de corte de queso
- 10:45 h. La magia del caballo
- 11:00 h. Apertura del recinto
- 11:15 h. Paseos en burro
- 12:00 h. Entrega de premios del concurso de corte de queso
- 12:30 h. Degustación de quesos
- 13:00 h. Cata DO Vino de Toro
- 14:30 h. Comida para invitados
- 17:00 h. Exhibición Trial
- 17:30 h. 'Show cooking'
- 17:45 h. Zancos y malabares
- 18:00 h. Degustaciones de Freixo e Hinojosa
- 19:30 h. Actuación Grupo de Coros y Danzas 'Doña Urraca'
- 20.00 h. Clausura de la Feria Internacional del Queso

**CO.PI.SAL.**  
COMERCIO  
DE PIEDRAS  
SALMANTINAS  
285681 Cra. Villardardo  
km. 0.200



**ALIMENTACIÓN  
P & C**  
C/Asunción, 3 37147  
Villar de Peralonso

**ASEMVI**  
ASOCIACIÓN DE EMPRESARIOS DE VITIGUDINO Y COMARCA  
**'Lo tenemos todo. Quédate para que Vitigudino no pare'**

ADMINISTRACION DE LOTERIAS 923500600  
ARRIBES FM 686393179  
ASESORIA ESTANISLAO HDEZ. LÓPEZ 923501216  
ASESORIA GARCIA-DOS, S.L. 923520010  
AUTOMOCION 2 VICENTE DELGADO, S.L. 923520062  
BAR AMNESIA 923500497  
BAR SYDNEY 923500129  
CAFETERIA IMPERIAL 923500470  
CAFETERIA EL RETIRO 923520238  
CARPINTERIA BARTOLOME PUJOL, S.L. 923500251  
CLINICA PODOLOGICA LAURA HERRERO 652673983  
CONFECCIONES VITI 923500210  
CONSTRUCCIONES A.M.S.A.F.C., S.L. 923520875

CONSTRUCCIONES PRIETO SIERRA, S.A. 923267548  
CUPERAL, S.A. 923501318  
FERRETERIA-BAZAR JUFEMA 923500856  
FONTANERIA M. CUADRADO GALACHE 923500442  
FRUTERIA LUIS-VISI 923500545  
IGNACIO SANTIAGO, C.B. 923500452  
IMPRESA JOSÉ RAMÓN 670676640  
JAMONES PEPINO, S.L. 923500001  
JMS MULTIMEDIA 923500045  
JOSE LUIS Y MARTÍN, S.L. 923501258  
MAPFRE SEGUROS 923500730  
MARMOLES Y GRANITOS ROSA, S.L. 923500841  
MUEBLES J. CALVO Y MILAR CALVO 923520856  
PANADERIA CUOCO, S.L. 923500207  
923500754

PANADERIA NACAR 923501022  
CUEROS HERMANOS GONZALEZ MARTIN S.L. 923500104  
RECAMBIOS FUENTES 923500591  
RELOJERIA-REGALOS RAMOS 923500234  
REYCONET, S.L. 923520221  
RIOS MAT, S.L. 923500049  
SALON DE BELLEZA RAQUEL 923500755  
SANAMIENTOS JOSE MARTIN 923501279  
SUCCESORES DE J. CABALLERO, S.L. 923500208  
SUCS. DE TOMAS GONZALEZ, S.A. 923500013  
SUPERMERCADO COVIRAN MEDINA 923500015  
TALLERES CASTAÑO 923500782  
TALLERES JUAN LUIS 923500920  
TALLERES SOUSA, S.L. 923520878



José Francisco Bautista Méndez / Alcalde de Hinojosa de Duero

# “De Vega Terrón puedo decir que hay voluntad clara de la Diputación para poner fin al conflicto”

El regidor critica la ineficacia especialmente de la Junta de Castilla y León respecto a la gestión del parque natural Arribes

**MIGUEL CORRAL**  
José Francisco Bautista, además de alcalde de Hinojosa de Duero desde el año 2003, ejerce de diputado provincial de la comarca de Vitigudino por el PSOE, por lo que su responsabilidad va un poco más lejos que la de cualquier regidor de Las Arribes.

**¿Qué actuaciones ha acometido el Ayuntamiento este último año y qué tiene pensado ejecutar con los Planes Provinciales?**  
A lo largo de los últimos meses hemos continuado con el Centro de Turismo Rural que estamos construyendo. Estamos ya en la última fase y la acometeremos con los Planes que están ahora en vigor o próximos, pero sobretodo hemos conseguido poner al día, hablando del año pasado, pues todo el tema de la residencia, que después de lo que nos costó y de los disgustos que nos dio, pues ahora la hemos encaminado y creemos que está por el buen camino.

**¿Está llena?**  
Tenemos plazas, tenemos solicitudes, movemos en torno a 30 puestos de trabajo al año, y creo que ha vuelto al sitio del cual nunca debió irse.

En cuanto a lo demás, intentamos mantener todo lo que tenemos, que es difícil porque la despoblación es galopante, las ayudas no llegan, la participación en impuestos y el dinero a los ayuntamientos tampoco lle-

ga; la Junta está desaparecida, es verdad que hacemos un esfuerzo todos los municipios, pero es verdad que mantener las infraestructuras es muy difícil.

**¿En el futuro qué tiene previsto**

“Tenemos previsto hacer un gimnasio porque nos lo demandan

**para Hinojosa?**

Pues acabaremos el centro de turismo rural, pavimentaremos alguna calle ahora con los planes provinciales, y está previsto hacer un gimnasio modesto, dentro de las posibilidades, porque es algo que nos demanda la gente. Hay una serie de firmas en el Ayuntamiento pidiéndolo, tenemos el sitio, el lugar que nos parece idóneo, y lo vamos a hacer con Planes Provinciales.

**¿Cómo está el sector turístico en Hinojosa?**

En Arribes, quitando creo que Aldeadávila, y en momentos puntuales en algún otro pueblo como puede ser Pereña, no existe, y lo digo con todo el dolor de mi corazón que no existe porque



José Francisco Bautista, alcalde de Hinojosa de Duero | CORRAL

son cosas puntuales, son gente aislada que viene, no hay una programación, no hay un turismo informado, no hay unas visitas continuadas, y lo digo yo que tenemos a Aldeaduero ahí a 10 Km, la mayor inversión privada que hay en la comarca y que ha habido en mucho tiempo. Funciona con otros objetivos y con otro sistema de gestión distinto al del turismo que pueda generar la belleza de estos parajes. Ahí hay que añadir que el Parque Natural

no existe. Y además de eso ahora seguimos con la Reserva de la Biosfera, que se puede convertir en un cambio de cromos, es decir en un cambio de cupos de dióxido de CO2 por dinero.

**¿Qué dice de Vega Terrón y la vía?**

De Vega Terrón, desde la Diputación hay una voluntad clara de solucionar el conflicto que hay, creo que la deuda que tiene la empresa gestora es algo inadmisible que no

se hayan preocupado en solucionar. Creo que está en vías de solución y creo que hay alguna cosa interesante de futuro o puede haber alguna cosa interesante de futuro para Vega Terrón, hasta ahí puedo contar.

En cuanto a la vía, ahí está. Ya el año pasado debía haberse ejecutado el proyecto, no se ejecutó. Este año parece que está todo a punto para su ejecución, esperemos que comience, que se adjudiquen las obras y que podamos disfrutar de una de las obras de ingeniería mayores del siglo XIX. Aparte de eso, estamos todos ahí un poco a la espera a ver si esto arranca de una vez. Indudablemente será una puesta en valor de uno de los grandes recursos que tenemos por los que muchos han luchado y hemos luchado, y que se culminará el día que veamos volver a circular trenes en su justa medida.

**Es un proyecto senderista...**

Sí, pero tiene una connotación, es verdad que se van a arreglar los laterales y se va a poder pasear con seguridad por la vía férrea, pero no es aquello que pretendía el PP de levantar los raíles y hacer una vía verde. Lo que entonces dije y digo ahora es que caminos verdes y no tan verdes tenemos muchos en toda la comarca y en todos los pueblos, y vía sólo tenemos una. Parece que el PP por fin ha entendido que tenemos solo esa vía y que lo interesante es conservarla.

Complejo El Quijote  
CAFETERIA \* RESTAURANTE \* JARDINES

"Hacemos vuestro sueño realidad"

C/Ctra. Salamanca. 13 VITIGUDINO 923 500 079



VITIGUDINO

# Seriedad, servicio y calidad al mejor precio: señas de identidad de Amsafc

## Todo en materiales de construcción y equipamientos para su vivienda

En su nueva exposición de la calle Chica 2, en Vitigudino, Amsafc le ofrece un amplio catálogo de materiales para que pueda dar a su vivienda el toque personal que busca, tanto para su interior como en el exterior. ¿Cuántas veces nos hemos preguntado si darle un nuevo aire a nuestra vivienda nos costaría mucho?

Si se ha hecho alguna vez esa pregunta y aún nadie le ha respondido, o le han dicho que se escapa de sus posibilidades, acuda a Amsafc a sus oficinas de la calle Chica en Vitigudino. Aquí le informarán de todas las posibilidades que abre el mundo de los materiales de construcción para su vivienda, y le ofrecerán todas las facilidades para que su sueño y el de su familia se convierta en realidad.

Ahora, en su nueva exposición de la calle Chica, en Vitigudino, Amsafc le ofrece un amplio catálogo de materiales para que pueda dar a su vivienda el toque personal que busca, tanto para su interior como en

el exterior, con la última moda en sanitarios, grifería, cerámica y azulejos, muebles de baño y mamparas, además de un catálogo completo de chimeneas, hogares, caset y estufas de la prestigiosa marca Hergom,

Y si Ud. es profesional de la construcción, aquí encontrará además todo tipo de materiales para estructuras, cubiertas, distribución interior, pisos, azulejos, ferralla elaborada, vigas de hormigón, bovedillas,

do y al mejor precio para que le cuadre el presupuesto y a pie de obra, pues Amsafc cuenta con dos camiones de gran tonelaje dotados de grúas pluma de 18 y 21 metros de longitud.

almacén a particulares y empresas, Amsafc no renuncia a sus orígenes como empresa de construcción, y si hay dos palabras que definen su trayectoria en esta actividad esas son seriedad y calidad. Sus obras se reparten en cada pueblo de la comarca de Vitigudino, dejando en cada lugar su sello personal, un acabado difícil de igualar gracias al compromiso de sus más de veinte empleados y a la calidad de los materiales que utilizan, siempre bajo las más estrictas normas de calidad y seguridad al amparo de marcas de reconocido prestigio.

Seriedad, servicio y calidad al mejor precio. Esas son las señas de identidad que definen a esta empresa familiar cuyos orígenes se remontan a Construcciones Hermanos Sánchez Marcos, hasta que en 1992 se constituyeron en Construcciones Amsafc. Por tanto, nos encontramos con una empresa familiar que atesora un dilatado bagaje en el campo de la construcción, una experiencia que implementaron a partir de 1988 con la creación de un almacén para la venta de todo tipo de materiales para la construcción de viviendas.

Si desea conocer el presupuesto para construir o mejorar su vivienda, puede llamar al teléfono 923 520 375 o visitar sus oficinas en la calle Chica 2 de Vitigudino.



porque en Amsafc no se la juegan.

bloques, ladrillos, tejas y aislamientos, lo último del merca-

**Construcción de viviendas**  
Pero además del servicio de

C/Pozo Serrano 94 Villavieja de Yeltes - Salamanca  
Tfnos: 923 519 004 - 627 927 070

Mecánica en General  
Reparación de Automóviles  
Compra - Venta de Vehículos

**Talleres González Bernal S.L**

**PANADERIA DEL MOLINO**

Telf. 923 51 50 08  
C/Sánchez Teherán, 22  
37230 HINOJOSA DE DUERO  
SALAMANCA

Elaboración de productos artesanos



## LA BARCA paseos fluviales por el Duero Vilvestre

### HORARIOS:

\*Del 1 de septiembre al 14 de julio: Fines de semana y festivos

Salida a las 12:00 horas

• De lunes a viernes viajes concertados para grupos de 15 personas como mínimo.

\*Del 15 de julio al 31 de agosto: Viajes diarios

Salidas a las 12:00 horas y a las 17:30 horas

### Tarifas:

Adultos: 14 €

Niños (de 4 a 14 años): 7 €

Menores de 4 años: gratis

Reservas

923 52 46 23



Ayuntamiento de Vilvestre



## PERALEJOS DE ABAJO

# El Ayuntamiento oferta terrenos en el polígono industrial a 15 euros

Totalmente urbanizado, otra de las ventajas es la exención de tasas municipales



El precio podría ser negociable a la baja incluso si el comprador garantiza la creación de empleo | CORRAL

Ante la escasa demanda de suelo industrial debido a la crisis, el Ayuntamiento de Peralejos de Abajo ha decidido dar todas las facilidades a su alcance a aquellos emprendedores o empresarios que deseen aprovechar este momento para convertirlo en una oportunidad de negocio.

La propuesta de su alcalde, Alfonso Castilla, es clara. De los 30 euros que este Ayuntamiento venía ofertando el metro cuadrado de suelo industrial en su polígono, infraestructura dotada

con todos los servicios urbanísticos, ha pasado a los 15 euros el metro cuadrado, a lo que añade la "exención total e impuestos" tales como licencias de construcción, apertura, etc., y por si fuera poco, ofrece la posibilidad de fraccionar el pago por cuatro años.

### Totalmente urbanizado

Además de esta oferta concreta para cualquier empresa o emprendedor que desee instalarse en Peralejos de Abajo, el Ayuntamiento no cierra la puerta a convenios específicos con empresas que por su número de empleados pudiesen

obtener mayores beneficios, siempre en consonancia con el número de empleos ofertados.

Y para todos aquellos que adquieran una parcela, el alcalde añade su empeño y tesón en ayudar en la media de sus posibilidades en la obtención de ayudas o subvenciones de otras administraciones públicas.

En la actualidad, el polígono de Peralejos de Abajo dispone de 15.000 metros cuadrados dotados de todos los servicios urbanísticos, un espacio que podría ampliarse en más de 33.000 metros cuadrados si resultase necesario.

Alfonso Castilla / Alcalde de Peralejos de Abajo

“La Feria Ganadera la hemos adelantado al 25 de junio”

M. C. Más por una cuestión de amor propio que por necesidades económicas del Ayuntamiento, Alfonso Castilla no quiere dejar la Alcaldía con cargas a su sucesor, de ahí su empeño en sacar adelante los terrenos del polígono. Pero además de este asunto, lo que ahora le ronda a la cabeza es la organización de la feria ganadera y algunas mejoras en el pueblo.



¿Qué actuaciones tiene previsto poner en marcha el Ayuntamiento en los próximos meses? Pues continuaremos con el plan de ahorro energético mediante la sustitución de luminarias en el alumbrado público, además de la sustitución de llaves de paso en la red de abastecimiento de agua. Emplearemos ahí los 24.000 euros que tendremos de Planes Provinciales, al 50% para cada actuación. También pondremos unos acumuladores en el consultorio médico.

### ¿Cómo lleva la organización de la feria ganadera?

Este año la hemos adelantado al 25 de junio para cumplir los requisitos de la convocatoria de ayudas de la Diputación y no celebrar las tres ferias al mismo tiempo como veníamos haciendo para que tuvieran un mayor ambiente. La agroalimentaria la mantenemos en el primer fin de semana de agosto.

### ¿Qué habrá en la feria ganadera?

Un poco de todo, con vacuno, ovino, caprino, equino, aves y hasta perros, además de ma-

quinaria agrícola, donde ya hay varias empresas que han confirmado la asistencia, también otra de vehículos nuevos y usados.

### ¿Qué previsiones tiene en cuanto a ganado?

Todavía es pronto, me gustará alcanzar las cifras de la primera edición con 200 cabezas, pero es complicado por los requisitos sanitarios. Vacuno, ovino y caprino deben tener un certificado de desparasitado, y el primero, además, haber pasado el saneamiento en los últimos 45 días.

### ¿Qué nos puede adelantar de las fiestas de agosto?

Pues que habrá un gran concierto musical, un festejo de rejones, la Feria Agroalimentaria con demostraciones y degustaciones, y un tentadero para aficionados prácticos y con la entrada gratis, además de una capea y lo habitual de otros años, el día de los mayores, un buen pregón, y teatro. Tampoco faltará el taller de ocio y tiempo libre para los niños desde mediados de junio hasta el mes de septiembre.

**Posada del Brasilero**  
...de Saucelle al cielo

Alojamiento de lujo al alcance de todos. Restaurante. Gestión municipal

**Ayuntamiento de Saucelle**

Plaza de la Constitución, 1 923 513061 [www.saucelle.es](http://www.saucelle.es)



VILLAVIEJA DE YELTES

# El Consistorio estudia presentar un recurso contra Urbanismo

Los responsables municipales rechazan alcanzar ningún acuerdo de colaboración con la empresa Berkeley

**E**l proyecto para construir en los términos de Retortillo y Villavieja de Yeltes una mina para la extracción de uranio a cielo abierto, es el la principal preocupación en estos momentos de los responsables del Ayuntamiento en esta última localidad. Tras que el Consejo de Seguridad Nuclear 'destapara' que el proyecto de la minera Berkeley conllevaba el almacenamiento de residuos radioactivos de primera categoría, y posteriormente la Confederación Hidrográfica del Duero autorizara a la minera al uso de una gran cantidad de agua del Yeltes, aunque su devolución al río se llevará a cabo con parámetros de contaminación hasta ahora inéditos en el cauce, aunque legales, el Ayuntamiento villaviejense no descansa porque todos los pasos de la minera se realicen bajo la más estricta legalidad.

## Presentación de un recurso

El último paso en este sentido, aunque aún no se ha tomado una decisión en firme, será la presentación de un recurso contra el acuerdo de la Comisión de Urbanismo contra el fallo en su informe que desestima las alegaciones municipales contra la autorización del uso del suelo, y al mismo tiempo obliga a Berkeley a retrotraerse en el proceso administrativo e iniciar de nuevo el expediente de solicitud.



Momento de la reunión de alcaldes convocada por la Mancomunidad del Yeltes | CORRAL

También, iniciado el caso de este nuevo proceso, el procedimiento podría afectar a la evaluación del informe de impacto ambiental, por lo que el proyecto minero podría estar más en el aire que nunca. Para el alcalde de Villavieja todo el procedimiento presenta serias lagunas que se han ido ocultando hasta que finalmente han salido a la luz. Como ejemplo cita los 54.000 euros que Berkeley está dispuesta a pagar a la CHD para poder verter al río el agua que usará en la extracción del uranio.

A este respecto, el regidor re-

cuerda capítulos como los sucedidos con los parámetros de arsénico en el agua y que dependiendo de la legislación en cada momento hacían que el agua fuera apta o no para el consumo, refiriéndose aquí a los metales que se introducirán en el agua del Yeltes, "y que consumirá el ganado como mal menor, y que ahora mismo son legales pagando el canon que corresponda a la Confederación, pero que mañana nos pueden decir, como en el caso del arsénico, que superan los índices admisibles de hierro o de cualquier otro ma-

terial que ahora no tiene o existe en valores mucho menores".

## Propuesta de Berkeley

Por otro lado, al alcalde de Villavieja rechaza la propuesta realizada por Berkeley para firmar un convenio de colaboración, porque en su opinión "es una manera de callarnos y que estemos quietecitos, y eso no lo vamos a hacer. Como responsables del Ayuntamiento nuestra obligación es velar por la seguridad y el bienestar de nuestros vecinos, y en esa función es donde nos van a encontrar".

EN DETALLE



Ante lo que consideran un proyecto perjudicial para la zona, en tanto que los empleos que según la minera crearía serían temporales, y ello supondría -por otro lado- la destrucción de modos de vida tradicionales, afectando seriamente a la ganadería y a una infraestructura como el balneario de aguas termales de Retortillo, el regidor villaviejense hace un llamamiento a los alcaldes para "que se movilen", pues recuerda que entre los meses de noviembre y marzo, "la mina emplearía el 10% del caudal del río, y porque tenemos la obligación moral de defender nuestra tierra".

No en vano, desde la Mancomunidad del Yeltes, entidad supramunicipal formada por siete municipios, entre los que se encuentra Villavieja, se mantienen unida para luchar contra la implantación de este proyecto. En una reunión celebrada semanas atrás en Vitigudino con cerca de medio centenar de alcaldes de la zona, se acordó remitir un documento para que fuera aprobado por sus respectivos plenos, y por el que se insta a la Diputación a tomar parte en defensa de los municipios.

Y en medio de los intentos de Berkeley por sumar aliados, los responsables del Ayuntamiento de Retortillo aprovechan la coyuntura para "sacar partido" y hacerse, en algún caso, con empleos ofertados por la minera, según denunciaban desde Stop Uranio, colectivo en oposición al proyecto.



Comercialización de lechazos



Comercialización carne de vacuno



Elaboración de mezclas Unifeed



Comercialización de leche de oveja



**COGALAD**

*Orgullosos de ser ganaderos*

**Valderrodrigo  
(Salamanca)**

**923 510 616**

**cogalad@yahoo.es**



# Las obras de la residencia municipal de mayores entran en su recta final

Quedarían por acometer obras y el mobiliario por una cuantía de 400.000 euros



El estudio inicial, realizado por el arquitecto José Ángel Mateos, estaba presupuestado en 1.192.482 euros | AYTO

**S**i ha habido un proyecto que haya quitado el sueño a los responsables municipales de Villavieja en los últimos ocho años este ha sido, sin lugar a dudas, la construcción de la residencia municipal de mayores, aunque de un tiempo a esta parte haya ido perdiendo protagonismo a favor del interés o preocupación que ha despertado entre la población la construcción a cielo abierto de una mina para la extracción de uranio.

El proyecto inicial estaba presupuestado en cerca de 1.200.000 euros. En algo más de seis años el Ayuntamiento ha invertido cerca de 1.000.000 de euros, pues queda aún pendiente para su conclusión una inversión cercana a los 400.000 euros, incluido el mobiliario.

Según el alcalde, Jorge Rodríguez, en estos momentos el Ayuntamiento ha concluido las obras que han consistido en la instalación de la "calefacción y el piso. Falta de dar el yeso, la pin-

tura, carpintería, y el mobiliario. En dinero, quedarían unos 400.000 euros para finalizarla, incluyendo el mobiliario".

Desestimada una propuesta presuntamente 'desonesta', el Ayuntamiento acometerá la recta final del proyecto con fondos propios, pues también ha desestimado la idea de hacer un par de años para enajenar una parte del Baldío, finca de propiedad municipal.

El proyecto elaborado por el arquitecto José Ángel Mateos, está pensado inicialmente para acoger a 19 residentes.

Jorge Rodríguez / Alcalde de Villavieja de Yeltes

**"No vamos hacer la residencia con el dinero de Berkeley"**

M. C.

**¿Cómo lleva lo transcurrido de legislatura?**

Nuestra principal preocupación en este momento es la ejecución del proyecto minero de Berkeley, aunque tratamos de continuar con la actividad más común de un Ayuntamiento. También estamos con el asunto de las pesqueras.

**¿Qué obras han realizado recientemente?**

Pues nos hemos gastado 10.000 euros para crear un gimnasio. Ese ha sido el importe de los aparatos que hemos comprado y que se han instalado en lo que antes era el Centro Juvenil, bajo el graderío del pabellón deportivo. Hemos aprobado una ordenanza y el precio es de 10 euros al mes, tenemos 80 socios, por lo que en un año estará amortizado. A cada socio se le entrega una llave y puede acceder cuando quiera.

**¿Saben en qué van a emplear los planes provinciales?**

En principio hemos pensado en mejoras en dos calles y del alumbrado público, además queremos construir una pista de pádel, que nos está siendo muy demandada. También vamos a cubrir una marquesina en la terraza exterior de las piscinas.

**¿Cómo llevan la residencia?**

Personalmente me gustaría acabarla en la legislatura. Aunque lo que sí tenemos claro es que no vamos a acabar la residencia con el dinero de Berkeley por facilitarles sacar uranio en el término de Villavieja.

**Explique eso.**



Pues que hemos recibido una invitación de Berkeley para establecer un convenio de colaboración por el cual estarían dispuestos a la firma de un convenio de colaboración para la finalización de las obras del edificio de la residencia, "según los parámetros que se determinen de mutuo acuerdo", así dice textualmente. El Ayuntamiento de Villavieja no se va a vender a un proyecto por acabar la residencia. Aunque la propuesta parece del todo legal, no deja de apuntar a ciertos tintes de cohecho, pero además con el aval de los servicios jurídicos de la Diputación. El Ayuntamiento no va a oponerse a la legalidad, pero estará siempre vigilante y extremará todas las medidas para que la ley se cumpla. Si vemos que algo está mal no nos vamos a callar, y esa es la actitud que hemos venido manteniendo desde el principio. Cuando hemos visto que las cosas no eran como se nos había dicho, lo hemos denunciado, y en eso estamos, pero no solo nosotros, la Corporación de Villavieja al completo.

**Hnos. Pérez Sánchez S.L**  
**C/ Pedro Velasco 52**  
**923 50 00 59**

**VITIGUDINO**



ALDEADÁVILA DE LA RIBERA

# El turismo se coloca como motor de la economía en Las Arribes

Los paseos en barco han convertido a este municipio en referencia del sector turístico en el espacio

MIGUEL CORRAL

**S**i hay algún municipio representativo del Parque Natural Arribes del Duero, este es sin ningún género de dudas Aldeadávila de la Ribera, no en vano siempre ha sido considerada la capital de la histórica comarca de La Ribera, un apelativo que no es gratuito, pues siempre fue el municipio de mayor entidad de los que se sitúa en el valle del Duero.

Abanderada en la apuesta por el sector turístico, en Aldeadávila de la Ribera se encuentra el mayor recurso turístico junto con el Pozo de los Humos en las localidades de Pereña y Masueco. De iniciativa privada tras que el Ayuntamiento decidiese construir un muelle de amarre en la playa del Rostro, miles de personas han disfrutado de los paseos fluviales que ofrece el Corazón de las Arribes por esta zona del Duero.

A la sombra de este importante recurso han ido surgiendo nuevas iniciativas privadas, especialmente ligadas al alojamiento y la hostelería, y a ello ha acompañado la actitud del Ayuntamiento, siempre en una apuesta firme por este sector.

Uno de los ejemplos recientes de esto último es el parque de ocio del Rocoso, dotado de un embalse que un día sirvió para abastecer a la población, ha sido adaptado para realizar actividades relacionadas con el



Los paseos fluviales por el Duero son el principal recurso turístico del parque natural Arribes | CORRAL

agua. Se trata de un espacio de recreo extraordinario y sobre el que el Ayuntamiento "tenemos puestas muchas ilusiones porque se convierta en un atractivo para el público", señala el alcalde de la localidad, Santiago Hernández.

Entre sus atractivos se encuentran el uso de piraguas, zonas para practicar la pesca de la tenca y black bass, pista de BMX, zona de baño libre, además del rocódromo instalado sobre el dique de la presa.



Parque de ocio del Rocoso, una de las últimas iniciativas municipales

## ACTIVIDAD

### La XI Marcha de Senderismo se celebrará el 21 de mayo

M. C.

Una vez recompuestos los aspectos organizativos tras que fuera suspendida por las constantes lluvias del mes de abril, la XI Marcha de Senderismo se celebrará finalmente el próximo 21 de mayo.

Como ya sucediera en anteriores ediciones, los participantes dispondrán de dos rutas alternativas, una de recorrido corto entre el pueblo de Aldeadávila y el paraje de La Jara, y otra que discurrirá hasta Santa Marina. Una vez en el Salto, el Ayuntamiento pondrá un autobús para recoger a los senderistas que lo deseen y llevarlos hasta el Llano de la Bodega, donde tendrá lugar la comida, aunque los más valientes podrán subir por el zig-zag, y terminar en el merendero. Aquí se repartirá una paella y después estará la habitual fiesta, "si el tiempo no lo impide".

En cualquiera de los recorridos se podrá observar uno de los paisajes más agrestes que encierra el Parque Natural Arribes del Duero, con el cañón del Duero presidiendo la ruta y el agua de los arroyos espejeando sobre lastras y resbalinas.

El precio de inscripción, que se podrá formalizar en la oficina de turismo, es de 7 euros, dos euros menos para jubilados y niños. Para más información, llamar al teléfono 923 505 903.





Santiago Hernández Pérez / Alcalde de Aldeadávila de la Ribera

# “Estamos esperando que Adezos tenga listo el PDR para encauzar el proyecto del caprino”

El Ayuntamiento se mantiene a la espera de que la Junta de el visto bueno a las instalaciones para abrir la nueva residencia

**S**antiago Hernández afronta su cuarta legislatura al frente de la Alcaldía de Aldeadávila de la Ribera. Tras unos comienzos nada fáciles, este alcalde supo tomarle el pulso a la situación de crispación que vivía el pueblo hace 13 años y orientar el municipio hacia lo que es hoy, un referente turístico en el Parque Natural Arribes del Duero.

## ¿En qué están trabajando ahora mismo?

En el parque del paraje de la Retuerta, que se llamará Manuel Hernández Castro. Estamos diseñándolo, planteando las posibilidades que tiene tanto de ocio como de interpretación, con lo cual uno de los objetivos que debe cumplir va a ser educativo.

## ¿Cómo llevan la residencia?

A la espera de que la Junta confirme oficialmente el visto bueno, y en cuanto llegue, organizar para abrir las puertas. Serán 60 plazas más, en este caso para asistidos, y también generará empleo, pero debemos ir poco a poco de acuerdo a las necesidades. Y sobre residentes, sobre el papel debería haber gente interesada, ya veremos cuando se abra. Queda por acondicionar los exteriores, dos hectáreas con jardines y queremos hacerlo poco a poco.

## ¿Llenarán las dos residencias?

Espero que sí, la nueva estará orientada hacia los no válidos, y



Santiago Hernández es alcalde de Aldeadávila de la Ribera por el PSOE | CORRAL

“Inicialmente es para 1.200 cabras y abarca todo el proceso

la vieja, por sus características de accesibilidad y demás la enfocaremos más hacia personas válidas. La gestión de ambas será conjunta y la realizará el Ayuntamiento.

## ¿En qué emplearán los Planes Provinciales?

Acometeremos obras para pavimentar el acceso a la residencia nueva, y se renovarán partes de la red de saneamiento. Las obras las realizarán en la medida de lo posible los contratos por el Ayuntamiento.

## ¿Qué otros proyectos quieren llevar a cabo?

Pues seguimos con el proyecto del caprino. Estamos esperando a que Adezos tenga perfilado el programa de desarrollo rural para encauzarlo. Se trata de un proyecto integral, va desde la cría de

cabritos y la producción de leche, el pastoreo, elaboración de queso y venta de productos, a su oferta como recurso turístico y que complementa el paquete turístico que ofrecemos a los visitantes.

## ¿Es ambicioso el proyecto?

Inicialmente es para 1.200 cabras y abarca todo el proceso, pero hasta llegar ahí transcurrirá un tiempo por la complejidad que supone un proyecto de esta envergadura. Será el proyecto estrella de la legislatura, el más ambicioso para lograr empleo y frenar la despoblación y el envejecimiento, que son el mayor problema debido a

la falta de oportunidades para los jóvenes.

## ¿Y cómo está Aldeadávila en el sector turístico?

En Aldeadávila, desde hace tiempo, el turismo es el sector de mayor desarrollo, y cobra mucha importancia porque al mismo tiempo repercute en otros sectores, incluso promueve el desarrollo de la agricultura y la ganadería a través de la venta de aceite, carne, vino, quesos, frutos secos, con lo cual el Ayuntamiento, desde hace tiempo, viene apostando firmemente por el turismo.

## También han apostado por el senderismo

Sí. Tenemos varias rutas que parten del casco urbano y recorren todas las arribes circundantes, además del GR-14 que atraviesa el Parque Natural de punta a punta. También tenemos oficina de turismo, albergue y una oficina de información turística virtual en la puerta del ayuntamiento, los miradores sobre la presa, y hemos adecentado las fachadas más representativas del pueblo para causar la mejor impresión. Además, tenemos la zona más agreste de las Arribes, con lo cual es un atractivo importante al que hace años se unieron los paseos fluviales por el Duero y que son un referente turístico no solo en la provincia, sino en toda Castilla y León y me atrevería a decir que en España.

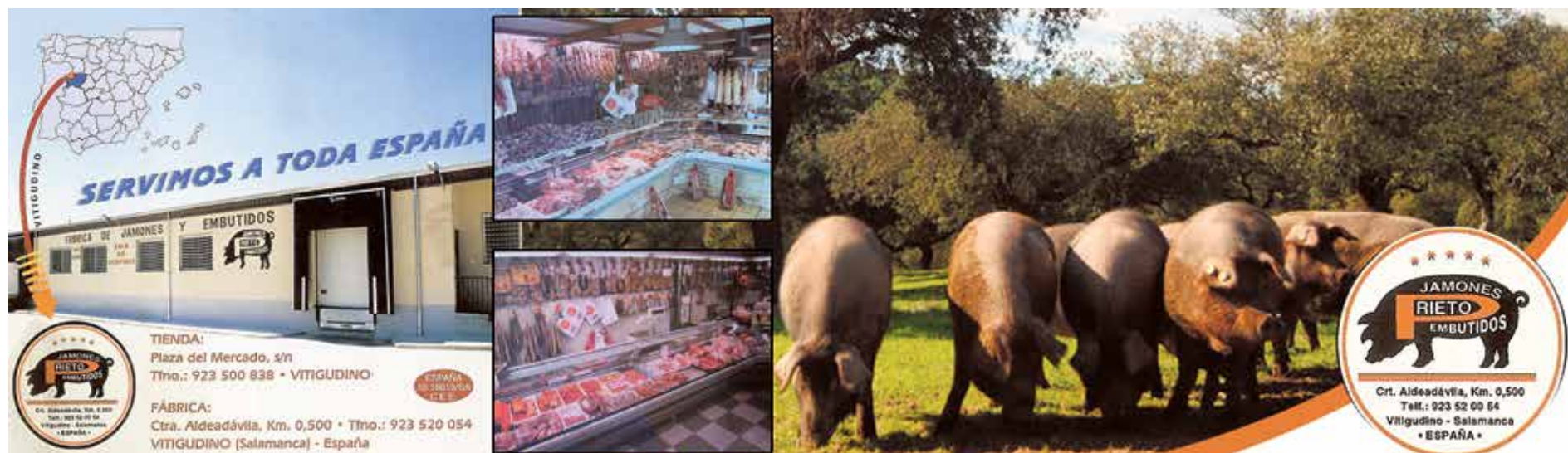



SAUCELLE

# Valores paisajísticos, dos miradas a los cañones del Duero y Huebra

Junto a los recursos naturales, este municipio ofrece unas completas instalaciones dirigidas al deporte

**C**omo la mayoría de los pueblos situados a orillas del Duero, Saucelle presenta un gran potencial turístico. Su principal valor es el paisajístico, con dos grandes cañones para divisar desde sus miradores, el del Salto orientado al Duero y poblado de Iberduero, hoy convertido en el Complejo de Turismo Aldeaduro, y el de Las Janas, orientado al arribe del Huebra, espectacular. Ambos miradores son fruto del proyecto Arribes Sur puesto en marcha por la Diputación Provincial y que contó con una inversión de 2,3 millones de euros financiados a partes iguales entre Gobierno central, Junta y Diputación.

Junto al mirador de las Janas, sobre el Puerto de la Molinera, se asienta una de las colonias de buitres más importantes del Parque Natural Arribes del Duero. La creación de un espacio para la observación de aves, hace que este lugar sea un auténtico lujo para los aficionados a la fotografía de naturaleza. Desde este observatorio se pueden capturar imágenes de aves carroñeras alimentándose o surcando el cielo a la misma altitud que el objetivo de la cámara.

## Centro BTT

También fruto de ese programa es el Centro BTT que comparte con la localidad de Vilvestre, una infraestructura que posibilita la



Panorámica del cañón del Huebra tomada desde el mirador de las Janas sobre el puerto de la Molinera | CORRAL

práctica de la bicicleta de montaña sin tenerla, pues en este Centro se ofrece la posibilidad de su alquiler.

El alcalde de Saucelle, Diego Ledesma, lo tiene claro sobre las posibilidades de su municipio en el sector turístico, "para mí lo más destacado que tenemos son los paisajes, los miradores, las distintas rutas de senderismo y para los aficionados a la BTT esto es el paraíso, además está excelentemente señalizado, limpio, y luego como establecimiento de alojamiento turístico, la Posada Real Casa del Brasileiro.



El senderismo es otra de las actividades a las que invita Saucelle | CORRAL

## EN DETALLE



La última apuesta del Ayuntamiento de Saucelle en materia turística es la creación de una ruta ornitológica y botánica. Tras lograr una subvención de la Consejería de Turismo de la Junta de Castilla y León, en estos momentos empleados municipales proceden a la rehabilitación de las antiguas lavanderas del pueblo para convertirlas en parte de una ruta ornitológica y botánica guiada mediante archivos mp3 que podrán descargarse en el móvil.

Como señala el alcalde, "la parte de mayor inversión es en las lavanderas. Se han recuperado para ponerlas en valor. Va a haber una parte botánica en la que se plantarán especies de la zona, y sobre todo aquellas que se utilizan de forma común como la hierbabuena".

## Instalaciones de ocio

Pero no menos importante que sus atractivos turísticos son los servicios e instalaciones que el municipio ofrece a sus habitantes y a todos aquellos que decidan visitarlo. Una de las infraestructuras que ha dado bien que hablar de Saucelle han sido sus piscinas, cuidadas con esmero y amplias zonas de césped. Además, junto a estas instalaciones se hallan unas excelentes pistas deportivas, con merendero, parque infantil y los servicios de cafetería y restaurante durante los meses de verano, todo lo necesario para disfrutar de la tranquilidad de Las Arribes.

**CUMPLIMOS**

**2**

**Gracias a nuestros clientes**

**AÑOS**

Con nuestra tarjeta consigue un montón de regalos y descuentos

C/ Pedro Velasco, 28 . Tel 923 500015 . Vitigudino (Salamanca)  
Plaza del Cuartel Viejo, 5 . Tel. 980 517593 (Zamora)



# La Casa del Brasilero acoge en el último año a un millar de visitantes

De gestión municipal, esta Posada Real es un lugar ideal para eventos de empresa



La Casa del Brasilero es de estilo colonial y fue rehabilitada por el Ayuntamiento como Posada Real | CORRAL

Una de las apuestas del Ayuntamiento de Saucelle de cara al turismo fue la rehabilitación 2013 de un antiguo edificio de estilo colonial como posada Real. La Casa del Brasilero comenzó con una gestión indirecta mediante su cesión a una fundación, pero finalmente su funcionamiento recaló en el Ayuntamiento, su propietario. En el último año, la Posada Real Casa del Brasilero ha albergado a un millar de turistas, desde aus-

tralianos, franceses y holandeses a visitantes de Madrid, Valencia o Cádiz, como recuerda el alcalde.

Como comenta el alcalde, “año a año va creciendo el paso de turistas por la posada, y luego el edificio se utiliza para diferentes eventos, no es un edificio estanco, convenciones, cursos, encuentros... La calificación en Booking es 9,3”, asegura.

Como oferta de alojamiento, la Posada Real Casa del Brasilero presenta 20 plazas distribuidas en ocho habitaciones dobles y un pequeño apartamento aboar-

dillado en la parte más alta. Es la ‘suite’ del edificio, tiene capacidad para cuatro personas y figura bajo el nombre de ‘El Brasilero’. El nombre de cada una de las habitaciones obedece a un rincón emblemático del municipio, y entre ellos se pueden ver La Jana, Espadacinta, El Tambor de las Brujas, El Llano, El Sierro o Las Lavanderas, o más llamativo aún como es El Corral de Lobos y que da nombre al restaurante. Además, la Casa del Brasilero es un lugar idóneo para celebrar eventos de empresa.

Diego Ledesma Ayuela / Alcalde de Saucelle

“Haremos una feria de la almendra, es la gran olvidada”

M. C.

¿Qué valoración hace de este último año?

Con Planes hemos hecho la Calle Baja, y embellecido la zona centro del pueblo. Hemos acabado la plaza, con un aire más moderno y con gradas, a unos les gusta y a otros no. Y luego asegurar los servicios, que es lo más importante, y dar el máximo trabajo a los que lo demandan, pero cada vez se pone más difícil. A pesar de que como dicen por ahí Saucelle es un pueblo rico, tienes muchos gastos.



¿En qué invertirán los nuevos Planes Provinciales?

se van a aplicar en el ciclo hidráulico completo de una calle, de las pocas que quedan en esa situación, agua, desagües, acometidas..., y la otra obra sería para continuar con el adoquinado en la zona de la iglesia y arreglar las zonas bastante deterioradas, y ya que nos metemos, lo que pretendemos es que quede bonito y para mucho tiempo.

¿Se ha planteado algún objetivo al final de la legislatura?

Ahora no es momento de grandes proyectos, hay que ir en día a día aunque estamos valorando distintas posibilidades para sustituir las luminarias de la red de alumbrado para que sea más eficiente. Ahora no es momento de grandes obras, es hora de idear pequeños eventos para atraer visitas..., la marcha de senderismo, BTT, la feria de la almendra. También tenemos pensado para junio-julio hacer el primer Encuentro de Vinos de Frontera Sa-

lamanca-Portugal, estarán vinos de Las Arribes de uno y otro lado del Duero.

Hacia dónde camina Saucelle

Manteniendo lo que es la base de un pueblo, la agricultura y la ganadería, la apuesta de Saucelle y de Las Arribes debe ser el turismo. Cada vez queda menos gente y puede mantenerse para ofrecer estos servicios. El mal que tenemos en los pueblos, común para todos, es el envejecimiento, y que nos vamos quedando vacíos, sin gente. Los Ayuntamientos podemos estar ahí, trabajando, ideando, haciendo cosas, pero si no hay iniciativa privada es muy complicado. Todos los alcaldes buscamos fórmulas para que la gente venga a los pueblos, pero es muy complicado a pesar de haber mejorado en carreteras, comunicaciones, cosas que llevamos mucho tiempo pidiendo las hemos logrado en 2016. Parece que ahora hay una mayor sensibilización hacia las Arribes desde la junta y la Diputación, pero llega tarde, aunque más vale tarde que nunca.



## 21 DE ABRIL

### ALDEADÁVILA DE LA RIBERA

RECORRIDO CORTO

ALDEADÁVILA LA JARA

RECORRIDO LARGO

ALDEADÁVILA LA JARA SANTA MARINA

PRECIO: (COMIDA + OBSEQUIO)

NIÑOS Y JUBILADOS 5€

ADULTOS 7€

INSCRIPCIONES:

OFICINA DE TURISMO

TLF: 923 50 59 03

SUBIDA EN AUTOBUS U OPCIONAL ANDANDO HASTA EL LUGAR DE COMIDA



ORGANIZA: EXMO. AYTO. DE ALDEADÁVILA DE LA RIBERA



VILVESTRE

# Los paseos fluviales por el Duero, principal tirón para el turismo

La Casa de los Frailes encierra entre lajas y dinteles uno de los tesoros mejor guardados de Las Arribes

**V**ilvestre es uno de los municipios del Parque Natural Arribes que más ha apostado por el sector turismo, especialmente desde su Ayuntamiento, que bien temprano comenzó a entender las posibilidades que ofrecía esta localidad para el turismo de interior. El paso más importante en este sentido fue el convenio establecido en 1999 con la Cámara de Freixo para la puesta en funcionamiento de un programa de paseos fluviales por el Duero con dos lugares de amarre, uno en la zona de Vilvestre, y que se conoce como el paraje de La Barca, y otro en el lado luso conocido como la Congida.

El proyecto surgió con dos pequeñas embarcaciones que resultaron insuficientes al poco tiempo de ofertar estos viajes. En el año 2006 se botó el actual barco con capacidad para 50 plazas y que permite ofertar los viajes durante todo el año. Se ofertan dos recorridos, uno más corto hasta la presa de Saucelle, y otro de mayor duración que alcanza la Code de Mieza y las proximidades del Salto de Aldeavila. La oferta está completa.

Ahora, ante el interés que este tipo de actividades despierta entre la población, especialmente por desarrollarse en un marco natural incomparable como es el cañón de un Duero amansado por los embalses, la Diputación de Salamanca promueve estos



Desde hace unas semanas escolares de toda la provincia conocen las Arribes desde el barco de Vilvestre | CORRAL

viajes entre centros educativos de la provincia, tal como ha hecho con otros lugares de interés turístico de la provincia.

## Iniciativa de la Diputación

Sobre esta iniciativa de la Diputación, el alcalde de Vilvestre, Manuel Domínguez, la calificaba de "importante, sobre todo porque la idea cuando compramos el barco fue esto, no se trataba de un negocio sino promocionar la zona, estos paisajes y con este clima..., algo que se desconoce en la provincia de Salamanca y que una de

estas iniciativas ayuda muchísimo para que se conozca".

El paseo fluvial discurre por "una zona que es difícil verla si no es desde el río, porque los accesos son muy complicados, solo se podría ir caminando. Entonces, se ve una parte española, la menos cultivada, y luego en la otra orilla la parte portuguesa, más cultivada". De un uso mayormente ganadero, en la orilla española pueden apreciarse enebros, encinas, alcornoques..., mientras que en la zona lusa se divisan plantaciones de origen mediterráneo como cítricos y olivares,

además de chumberas.

Además de los viajes concertados con la Diputación de Salamanca para escolares, el Ayuntamiento de Vilvestre, a través del Consorcio transfronterizo Congida-La Barca, ofrece todos los fines de semana paseos fluviales por la zona del Duero embalsado por la presa de Saucelle. También existe la posibilidad de viajes concertados entre semana para grupos de más de 15 personas. El precio del viaje es de 14 euros para los adultos y 7 para niños entre 4 y 14 años. Para realizar reserva llamar al 923 52 46 23.

## EN DETALLE



Pero Vilvestre ofrece al turista de interior mucho más que el barco y sus paseos fluviales, o sus paisajes a través de distintas rutas de senderismo, entre ellas un tramo del GR-14, o la marcha del segundo fin de semana de marzo y que se celebra desde hace veintidós años. La cultura y sus tradiciones tienen también en esta localidad un significado importante, comenzando por el folclore y su grupo de paleos, conocido en toda España gracias al televisivo "Tú sí que vales".

También la cultura y en especial la historia más lejana de las Arribes se puede descubrir en Vilvestre gracias al Museo de la Prehistoria de Arribes que desde 2006 se asienta en la Casa de los Frailes. Aquí se encierra, entre lajas y dinteles de piedra, uno de los tesoros mejor guardados y desconocidos de cuantos esconden Las Arribes: su historia; una historia que va más lejos de los franciscanos de la Verde, de la Lusitania interior de José Miguel Ullán, más allá -incluso- de vetones y vacceos, una historia que se remonta al principio de la humanidad, cuando el hombre descubrió que era el más fuerte sobre la faz de la tierra, tanto que se atrevió a dar forma a la roca aún incandescente. Entre murallas de piedra, se halla la mejor joya de cuantas pueda poseer el hombre. Volver la vista al pasado para recuperar el presente, un hoy que pasa sin darnos cuenta de lo que hemos dejado atrás. Esa es una de las





# La agroecología como nuevo recurso económico en el medio rural

Cepaim propone un proyecto para la transformación de productos



Las personas interesados pueden obtener más información en la web [nuevossenderos.es](http://nuevossenderos.es) | CEPAIM

**L**a Fundación Cepaim, ONG que gestiona desde noviembre de 2014 el Centro de la Biodiversidad y el albergue municipal en Vilvestre, se ha desmarcado desde entonces como una oportunidad a nuevas formas de entender la vida en el medio rural, aprovechando todos sus recursos, pero con el máximo respeto a la naturaleza, promoviendo la sostenibilidad del medio natural.

Y con este objetivo, desde hace un año llevan a cabo un pro-

grama formativo para compartir sus conocimientos con todas aquellas personas interesadas en conocer los métodos de cultivo de huertos agroecológicos. Es el proyecto Cultivamos el Futuro.

Cultivamos el Futuro está cofinanciado por la Fundación Daniel y Nina Carasso, y tiene como objetivo la formación y capacitación en agricultura ecológica de personas del entorno local y con riesgo de exclusión social, a las que además se las forma sobre métodos de conservación y transformación de alimentos.

Este programa trata de fomentar la agroecología y transformación de alimentos mediante una línea de microcréditos, así como con la creación de una cocina industrial con un registro sanitario único en la localidad de Vilvestre, donde diferentes personas puedan ejercer una actividad en el sector de la transformación de alimentos. Asimismo, el proyecto cuenta con un grupo de expertos en asesoramiento de creación de pequeñas empresas y gestión de emprendimientos agroecológicos.

Manuel Domínguez / Alcalde de Vilvestre



## “Al final de la primavera tendremos las parcelas”

M. C.

**¿En qué ha estado centrada la actividad del Ayuntamiento en este último año?**

Pues hemos pavimentado una calle en la zona del Castillo y se ha echado aglomerado a toda la calle La Cuesta, también hemos arreglado el jardín de la oficina de turismo, y por la AECT Duero-Douro cambiamos las luminarias de la red de alumbrado público.

**¿Qué van a realizar con los Planes Provinciales?**

Tenemos unos 58.000 euros y los emplearemos en alguna pavimentación y la urbanización completa de una calle.

**¿Y la concentración parcelaria?**

A finales de la primavera tendremos las parcelas provisionales. Espero que la agricultura, y sobre todo el olivar, al tener mejores accesos aumente el interés de la gente por mantenerlos e incluso aumenten las plantaciones como ha pasado en las zonas donde hay acceso con vehículos. Donde solo llegan las mulas se han perdido y

a lo mejor la concentración hace que se recuperen algunos. También el almendro podría resurgir porque requiere incluso menos atención que los olivos.

**¿Cómo trabajan el turismo?**

Aquí llevamos muchos años apostando por el turismo, con el barco, el museo de la prehistoria de Arribes, el Centro de Interpretación de la Biodiversidad, apuesta con la agricultura ecológica través de la fundación Cepaim, el invernadero, el albergue para incentivar las pernoctaciones, la marcha de senderismo y la oficina de turismo... Más no se puede hacer, pero el principal tirón lo tiene el barco con los paseos por el Duero.

**¿Cree que puede ser alternativa a la ganadería o la agricultura?**

El turismo puede funcionar en zonas como la nuestra acompañando a los recursos tradicionales, incluso con la transformación de productos como intentan hacer desde la Fundación Cepaim. Tenemos que aprovechar todo eso.



Ayuntamiento  
ALMENDRA

Tel. 923 14 15 42  
[ayuntamientoalmendra@yahoo.es](mailto:ayuntamientoalmendra@yahoo.es)

“CASA DE MAYORES”  
Plazas libres



*Siéntete  
como en casa*



## BOGAJO

# La Feria de las Tradiciones de Bogajo, nuevo reto para el Ayuntamiento

El presupuesto rondará los 6.000 euros y contará con ayuda de la Diputación



La Feria se celebrará los días 20 y 21 de agosto en el marco de la 5ª Semana Cultural de Bogajo | CORRAL

M. C. El Ayuntamiento de Bogajo trabaja ya en la organización de la que será la I Feria de las Tradiciones de Bogajo, certamen que tendrá carácter multisectorial y que se celebrará los días 20 y 21 de agosto. En esta feria tendrán cabida productos agroalimentarios y artesanía, y no faltarán las degustaciones y demostraciones a cargo de los expositores.

Para municipios mayores organizar un evento de estas características no supondría demasia-

das preocupaciones, pero hacerlo en un pueblo con 136 habitantes "es un reto", como señala su alcalde Javier Castro, tanto por el aspecto económico como por los resultados. Por ello su preparación ha comenzado con tiempo, y desde finales de abril mantiene abierta la convocatoria para aquellos empresarios o artesanos que deseen exponer sus productos.

La celebración de la I Feria de las Tradiciones de Bogajo se enmarca en el programa de la quinta edición de la Semana Cultural, evento que discurrirá entre los días

16 y 21 de agosto con espectáculos de calle y actividades culturales ligadas al cine y al teatro, no en vano se estrenará en grupo de teatro municipal que ha echado a andar estos días. También se celebrarán competiciones deportivas y juegos de mesa.

El objetivo de la feria, con 6.000 euros de presupuesto y que ha sido incluida en el calendario de ferias de la Diputación, "es promover los productos artesanos y agroalimentarios para potenciar el sector primario, especialmente vinculado con la agricultura y la ganadería".

Javier Castro Rodríguez / Alcalde de Bogajo



Manuel del Arco, Javier Castro, Mari Carmen Bravo y Emilio de Paz

## "Este año recuperamos la celebración de San Isidro"

M. C. Satisfecho tras la conclusión de las obras de concentración parcelaria que habían quedado pendientes por errores de ejecución, el principal desafío al que se enfrenta Javier Castro y sus compañeros de Corporación en el Ayuntamiento de Bogajo, es mantener los servicios municipales y conservar aquellas actividades que han definido las tradiciones y costumbres del pueblo durante generaciones.

### ¿En qué van a emplear las ayudas de Planes Provinciales?

Los 23.000 euros de que disponemos irán a arreglar algunas cubiertas de edificios de titularidad municipal, el objetivo es conservar estos inmuebles en las mejores condiciones y que no se deterioren.

### ¿Cómo están económicamente?

Pues bien. Afortunadamente no tenemos deudas, no podemos tirar de largo, pero tampoco debemos a nadie.

### ¿Se gastan mucho en fiestas?

Unos 20.000 euros. Las orquestas velen lo mismo para un pueblo de 150 habitantes que para uno de 500, pero este año vamos a reducir alguna verbena, pero no solo por una cuestión de dinero, sino por el calendario. Por eso vamos a recuperar la celebración de San Isidro, aunque será el 14 de mayo para que no coincida con la feria de Lumbrales. Por la tarde tendremos en la ermita la bendición de campos y en el entorno de la ermita tendremos una merienda para todos los vecinos patrocinada por la Junta Agropecuaria Local.

### Hablando del campo, ¿qué le parece la gestión del lobo?

Vergonzoso, sigo pensando que hay que tomar otro tipo de decisiones aunque puedan parecer más drásticas, pero parece que es cuando escuchan. Al lobo se suman los buitres y ahora los meloncillos, la organización territorial, la autorización de una mina de uranio, el derribo de pesqueras... ¿Con qué más hay que tragar ya?



**Fiestas del Corpus  
en Vitigudino  
del 25 al 29 de mayo  
Te esperamos**



Ayuntamiento de Vitigudino



# Balneario de Retortillo, fuente de salud y bienestar en un paisaje privilegiado

Sus aguas mineromedicinales ayudan a tratar afecciones reumáticas, respiratorias, dermatológicas y digestivas

**E**l Balneario de Retortillo, cuyas instalaciones se encuentran a 5 kilómetros del municipio, a orillas del río Yeltes, es sinónimo de bienestar y salud. Un centro médico que, además de contar con unas instalaciones modernizadas y ampliadas, tiene su mejor aval en el equipo de profesionales y en los tratamientos con agua mineromedicinal.

Los beneficios de las aguas termales, conocidos ya en la época romana, han llegado a nuestros días como terapia medicinal para la prevención y tratamiento de di-

**El agua surge por presión desde 1.500 metros y a 48°**

ferentes patologías.

En el caso de las aguas de tipo sulfato, tal y como explica el director médico del Balneario de Retortillo, Miguel Martín, están especialmente recomendadas para afecciones de tipo reumático (afecciones reumáticas crónicas, degenerativas e inflamatorias como artrosis, artritis reumatoide y algias inespecíficas del aparato locomotor), para mejorar la salud de la piel (dermatitis, eczema, celulitis...), para aliviar los efectos del estrés y,



tomada en muy pequeñas dosis (curas hidropínicas), y siempre bajo seguimiento médico, para afecciones digestivas.

## Recurso natural

El agua del balneario de Retortillo, cuyas instalaciones se abrieron en 1903, "surge por presión a la superficie" desde una profundidad de 1.500 metros. El manantial emerge a una temperatura constante de 48° C, arrastrando en su ascensión componentes gaseosos y minerales. La particularidad de estas aguas es que, independientemente de la época del año, mantiene su composición química,



Las propiedades de estas aguas ya fueron reconocidas en la época romana

su temperatura y su caudal. De ahí que los tratamientos con estas aguas se puedan recibir a lo largo de todo el año. De hecho, tal y como explica el director médico del centro, hay muchas personas con problemas reumáticos que vienen al principio y al final de la temporada.

**Los tratamientos en estas aguas se realizan durante todo el año**

## Instalaciones hidrotermales

La galería de baños y las salas de los diversos tratamientos disponen, entre otras, de cabinas individuales, estufas-saunas individuales, en las que se consigue el calor y la humedad necesaria de modo natural, directamente del manantial; inhaladores automáticos de calor húmedo; aerosoles para agua termal; duchas y lavados nasales.

También ofrece cabinas individuales, contiguas a la galería de baños, para reposar el tratamiento termal aquel uruario que lo solicite, todo lo necesario para que el paso por estas instalaciones resulte de los más placentero.

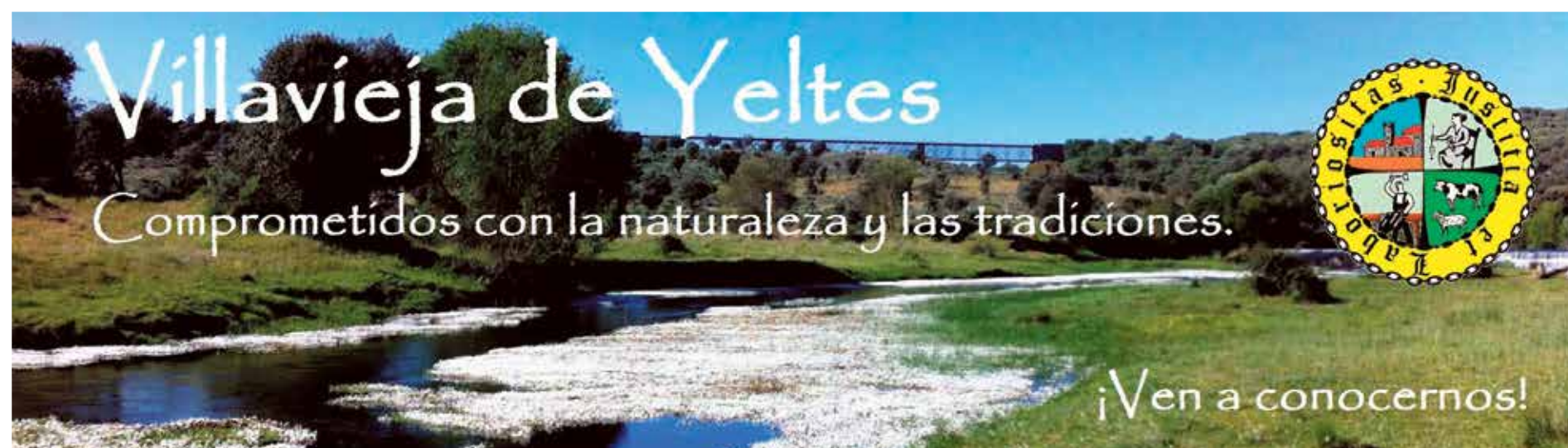



ALMENDRA

# Residencia de Mayores San Miguel Arcángel, tranquilidad y bienestar

Cuenta con 12 plazas y abre sus puertas a residentes tanto de municipios de la zona como del resto de la provincia

**A**ISABEL RODRÍGUEZ sistencia a los mayores con todos los cuidados que necesita en un entorno ideal para la tranquilidad y el bienestar, y pensando en que se sientan tan seguros como en su propia casa. Esto es lo que ofrece la Casa de Mayores San Miguel Arcángel, residencia pública de 12 plazas para personas válidas y dependiente del Ayuntamiento de Almendra, municipio situado a 60 kilómetros de Salamanca, y donde el trato cercano está garantizado.

Precisamente, el contar con un número reducido de plazas también es una ventaja para conseguir una convivencia y una atención aún más familiar. Garantizar que los residentes se sientan acogidos, recibiendo la mejor atención, es -sin duda- fundamental, a lo que hay que sumar los precios asequibles. A este respecto cabe recordar que el Ayuntamiento aprobó el pasado mes de febrero la modificación de la Ordenanza Reguladora de la Tasa por prestación del servicio de asistencia integral.

La Casa de Mayores abre sus puertas tanto a residentes de la zona como del resto de la provincia. Las instalaciones (incluyen comedor, posibilidad de habitaciones individuales...) también están abiertas para todo aquel que quiera visitarlas, contando actualmente con plazas libres para aquellos que estén interesa-



Contar con un número reducido de plazas aumenta el confort y facilita la convivencia | AYTO

## La compañía es otro factor fundamental en la calidad de vida

dos, tal y como señalan desde el Ayuntamiento.

### Garantías y confianza

Es evidente que, a medida que nos hacemos mayores, necesitamos más ayuda y atenciones. A la hora de elegir una residencia es importante que sea un sitio que nos ofrece confianza, un lugar de garantías como la Casa de Mayores San Miguel Arcángel de Almendra, cuyo objetivo es que los mayores se sientan bien atendidos.

Lo anterior es el único modo para que, al mismo tiempo, sus familiares sientan la tranquilidad de dejar a sus mayores en las mejores manos, en una etapa en la que requieren y precisan de los mejores cuidados y toda la atención.

Los usuarios de la Casa de Mayores de Almendra residen en este lugar como lo hicieran en sus propios hogares, pero con la ventaja de tener a alguien al lado y disfrutar de compañía, algo muy importante llegada cierta edad.

MONLERAS

Teatro y música llenan las veladas culturales de La Panera

M. C.

Música y teatro en Monleras con la Red de Circuitos Escénicos. La Panera continúa esta temporada levantando el telón para acoger, hasta final de año, 7 nuevas citas culturales, entre ellas, la actuación de Gabriel Calvo y la Fabulosa Retahíla, y que estarán en Monleras el 16 de julio. Tomará el testigo la música de Zimmerband, con Dylan, el 30 de julio, y Producciones Viridiana, con teatro y música (31 de julio) en el espectáculo La Cadiera.

Durante el mes de agosto tendrán lugar dos representaciones teatrales, con Spasmo Teatro y la obra *Mix* (día 6) Teatro Mutis y *Cuento de Brujas* (día 19). La Chana Teatro, con la obra *Del Lazarrillo de Tormes*, y Jazzeando con 'Leo cuarteto' serán los encargados de cerrar la temporada cultural de la Red de Circuitos Escénicos.

A diferencia de esta última actuación, que dará comienzo a las 22.00 horas, el resto de eventos darán comienzo a las media hora más tarde. Asimismo, los eventos programados hasta el mes de agosto se celebrarán en el anfiteatro. A partir de la actuación de la representación de Spasmo Teatro el 6 de agosto, las representaciones estarán en La Panera.



**Venta de parcelas de uso industrial urbanizadas**  
**PRECIO 15 EUROS M2**  
 Polígono industrial de más de 15.000 m2  
**PERALEJOS DE ABAJO**  
 Teléfono 692 203 047  
 mail: [peralejosdeabajo@reyconet.es](mailto:peralejosdeabajo@reyconet.es)



Ayuntamiento de Peralejos de abajo

las **Arribes** al día  
*Compromiso con la comarca*  
**Grupo SALAMANCAtv AL DÍA**

### QUESERIA ARTESANAL CYNARA

José Manuel Bartol Gómez  
 Artesano Quesero  
 Calle Santa Alejandra s/n  
 37230 Hinojosa de Duero  
 Salamanca  
 Teléfono: 923.51.5321  
 Móvil: 658.133432  
 Correo: [info@miqueso.com](mailto:info@miqueso.com)





## SARDÓN DE LOS FRAILES

# Turismo y naturaleza en el entorno del embalse de Almendra

El Complejo Turístico, con apartamentos, restaurante, piscinas y parque, está diseñado para una estancia perfecta

**REDACCIÓN**  
El entorno natural de Sardón de los Frailes, entre la dehesa del campo de Ledesma, las Arribes del Duero y el embalse de Almendra, es una de sus principales señas de identidad. Disfrutar de la naturaleza, recorrer sus paisajes a través de los caminos y senderos, es una invitación irresistible, máxime si además ofrece al visitante todo lo necesario para que su estancia sea lo más agradable posible.

El Complejo Turístico de Sardón de los Frailes está diseñado para disfrutar de unas vacaciones perfectas, dotado con apartamentos, restaurante, cafetería, piscinas, pabellón deportivo y parque infantil, entre otros servicios.

## Apartamentos rurales

El complejo cuenta con cuatro apartamentos rurales completamente equipados con capacidad para cuatro personas. Inaugurados en 2013, ofrecen un salón comedor, sofá cama, cocina, baño con ducha, televisión y wifi, e incluye entrada gratuita a la piscina y alquiler de bicicletas. Una estancia en la que podrán degustar la mejor comida casera en el restaurante del complejo turístico (con amplia carta y comidas por encargo), con cafetería y terraza para disfrutar de la tranquilidad del campo.



El Complejo Turístico de Sardón de los Frailes está diseñado para disfrutar de unas vacaciones perfectas | AYTO.

**Ofrece cuatro apartamentos dotados con todas las comodidades**



Las instalaciones cuentan también con parque infantil | AYUNTAMIENTO

**Las piscinas climatizadas, un lujo al alcance de todos los bolsillos**



Uno de los grandes atractivos del complejo turístico son, sin duda, las piscinas, y en concreto la recién inaugurada piscina climatizada que abre durante todo el año. Los más pequeños podrán bañarse en la piscina de chapoteo y divertirse en el parque infantil, rodeado de extensas zonas verdes. Las piscinas cuentan con baños privados (adaptados), vestuarios con taquilla y botiquín.

## El embalse de Almendra, escenario para la pesca

Para completar la oferta, y en especial para los amantes del deporte, el frontón cubierto y la posibilidad de pescar en el pantano, practicar senderismo o recorrer en bici los más de 55 kilómetros de caminos señalizados que, por caminos de gran belleza, discurren por las las cinco localidades del Bajo Tormes (Sardón de los Frailes, Almendra, Monleras, Villaseco de los Reyes, El Manzano).



**Cereales - Piensos - Abono**



**Próxima planta de Cuperal en Vitigudino**



**¡LO DEMOSTRAMOS DÍA A DÍA!**

**VITIGUDINO - 923 50 11 31**  
[cupersa@hotmail.com](mailto:cupersa@hotmail.com)



## NUEVO PROGRAMA LEADER

# Adezos gestionará hasta 2020 más de 3.000.000 de euros de fondos europeos

Las inversiones promovidas entre 2009-2015 superaron los 7,5 millones de euros



La gestión de 3.888.800 euros del programa 2009-2015 se diversificó en proyectos de varios sectores | CORRAL

**D**ías atrás la Junta de Castilla y León anunciaba el destino de un primer montante económico de 52 millones de euros para los Grupos de Acción Local (GAL) de la Comunidad, cifra que suponía el 40% de los 130 millones de euros previstos en el marco del Programa de Desarrollo Rural (PDR) 2014-2020. El objetivo será la puesta en marcha de las estrategias de desarrollo local que han presentado los distintos grupos y que puedan financiar actividades en el medio rural para dinamizar sus territo-

rios, preferentemente generando puestos de trabajo.

Uno de los grupos de Acción Local seleccionados por la Junta de Castilla y León para esos objetivos es Adezos, entidad que gestionará más de 3.000.000 de euros de fondos europeos en el nuevo programa Leader hasta 2020. Como en el programa anterior, esto supondrá inversiones por más de 6.000.000 de euros, una auténtica inyección económica para las comarcas de Vitigudino y Ledesma, espacio de actuación de Adezos.

En el programa 2009-2015 Adezos gestionó 3.888.800 euros

de fondos europeos, lo que supuso inversiones por 7.531.597 euros, pero lo que es más importante, ello condujo a la creación y el mantenimiento de 93 puestos de trabajo directos y cerca de otros 50 indirectos.

Tras la asignación de fondos anunciada por la junta, Adezos gestionará un primer montante de 1.245.000 euros, mantenimiento de 93 puestos de trabajo directos y cerca de otros 50 indirectos. En el PDR 2014-2020 tendrán prioridad los proyectos productivos que generen empleo en el medio rural, por lo que el 80% de los fondos tendrán como destino este tipo de actuaciones.

José María Herrero Pereña / Presidente de Adezos

“Estamos a las espera de firmar el convenio Leader”

M. C.  
¿Qué valoración hace del último programa del Leader?

El Programa LeaderCal que Adezos ha estado gestionando en entre los años 2009 y 2015 se ha cerrado con el 100% del presupuesto ejecutado, lo que ha significado que se ha multiplicado casi por dos las inversiones realizadas con las ayudas concedidas. De los 3.888.800 euros asignados al LederCal, se han realizado inversiones por 7.531.597 euros y que han supuesto la creación y el mantenimiento de 93 puestos de trabajo directos y cerca de otros 50 indirectos. También, se han subvencionado proyectos para dar servicios a la población como ha sido la creación de un taller en Vitigudino, proyectos para aumentar la oferta turística como un restaurante en Vilvestre, proyectos medioambientales como el área recreativa del Rocoso en Aldeadávila, agroalimentarios como una industria cárnica en Lumbrales, de ayuda a la discapacidad con la construcción de dos viviendas tuteladas de Vitigudino..., en definitiva, proyectos que pretenden generar riqueza y crear empleo.

¿Qué espera del nuevo programa?

Con el Leader 2020 que vamos a desarrollar en los próximos años, Adezos pretende continuar con las dinámicas de desarrollo rural iniciadas en estos años y dinamizar a la población para que piense que el oeste salmantino es un lugar apropiado para emprender proyectos y negocios que perduren en el tiempo, y así frenar la despoblación.



¿Qué líneas quiere desarrollar Adezos en el nuevo programa?

Nuestro Plan Estratégico de Desarrollo Local que hemos presentado a la Convocatoria Leader 2020 ha sido realizado con la participación de la población mediante foros, entrevistas personales, reuniones sectoriales y territoriales..., y recabando información de todas aquellas personas que han deseado colaborar con nosotros para realizarlo. La conclusión de todas estas opiniones ha sido la elaboración de tres conceptos claves: la calidad de vida con la innovación ambiental y con el empleo sostenible, ideas horizontales que han servido para diseñar nuestro Plan de Desarrollo.

Ya hemos sido designados oficialmente para gestionar el Programa Leader 2020 y estamos a las espera de firmar el convenio Leader con la Junta de Castilla y León y, a partir de ese momento, saber cuándo podemos empezar a recoger solicitudes de ayuda para proyectos en este nuevo programa.

desde 1903

# Balneario de Retortillo

*¡La diferencia está en el agua!*

Consultas ofertas sorprendentes

Tel. 923 450 411 • [www.balnearioetortillo.com](http://www.balnearioetortillo.com) • RETORTILLO (Salamanca)

\*\*\*  
HOTEL

Hidroterapia -  
Rehabilitaciones -  
Post Traumáticas  
Estética Termal -  
Piscina Termal Activa -



# Las Comarcas al Día



ALFOZ · ALBA DE TORMES · BÉJAR · BRACAMONTE · CIUDAD RODRIGO · GUIJUELO · LA SIERRA · LAS ARRIBES · LAS VILLAS · LEDESMA

## Morille pone en valor su cultura como referente en la provincia

El Museo de Cine Infantil completará el mapa museístico en el que no faltan espacios como el Cementerio de Arte

“**C**onsolidar a Morille como un referente cultural de la provincia de Salamanca”. Es la firme apuesta, en palabras del alcalde Manuel Ambrosio, en la que trabaja el Ayuntamiento, y que aúna los proyectos consolidados con nuevas propuestas, como el Museo de Cine Infantil, que no solo multiplicarán los recursos culturales sino que completarán una oferta tan variada como diferenciada. Todo ello encaminado a potenciar las visitas turísticas y, en especial, de colectivos, asociaciones y colegios, para descubrir espacios tan interesantes como el Cevmo (Centro Centro de Promoción y Estudios de la Vía de la Plata y del Viaje), que nos recuerda que Morille también es paso obligado de la Vía de la Plata y en el que se custodia una exposición permanente, cedida por la Junta de Castilla y León, sobre la transhumanza. El Cevmo está diseñado para la promoción, divulgación, estudio e investigación de la Vía de la Plata.

### Cementerio de Arte

Y si hay un espacio singular en Morille, único en España, es el Cementerio de Arte, el Museo-Mausoleo que alberga ya 40 piezas y obras de arte contemporáneo, desde la Per-



El Museo alberga 40 piezas y obras de arte contemporáneo

### Florencio Maíllo y Ángel Mateos también están presentes

fomance de Esther Ferrer, una copia de la película Buried de Rodrigo Cortés, unos zapatos de Quico Rivas, un libro manuscrito de Fernando Arrabal, un balón de fútbol y una camiseta que enterró Vicente del Bosque tras el triunfo del Mundial y hasta las cenizas del escritor y filósofo francés Pierre Klossovski. El cementerio, que ocupa 7 hectáreas de una parcela cedida por el

Ayuntamiento, invita a reflexionar sobre el papel de la obra de arte y los espacios museísticos.

La parada de Florencio Maíllo o las esculturas de Ángel Mateos no faltan en este paseo cultural por Morille que, sin duda, no estaría completo sin hacer mención también a sus recursos naturales, como los cordeles, cañadas o rutas de senderismo.

### FESTIVAL DE CINE RURAL

La premisa de idear una oferta diferenciada también está presente en la programación cultural de Morille. Así, fruto de la colaboración entre municipios, en este caso entre Morille y Fuentes de Béjar, nace el proyecto Festival de Cine Rural *Sesión Continua*, que tendrá lugar en febrero de 2017 (a lo largo de dos fines de semana), y que forma parte de una apuesta para aunar cine y medio rural, Agromovie.



Fomento de la colaboración que se ha hecho extensiva con el Encuentro y Festival transfronterizo de Poesía, Patrimonio y Arte de Vanguardia en el Medio Rural (PAN), cuya andadura se inició en 2003 hasta convertirse en una de las citas más destacadas de la programación cultural de Morille, expandiendo sus fronteras. Así, en su última edición compartió sede con Carviçais (concelho de Torre de Moncorvo, Portugal). “Desde el año pasado nos hemos propuesto salir de los límites de Morille, señala el alcalde, Manuel Ambrosio, al tiempo que recalca la importancia de estrechar lazos entre municipios, especialmente entre los más cercanos por territorio como valor añadido.

MUEBLES DE BAÑO, SANEAMIENTOS Y GRIFERÍA  
FONTANERÍA, CALEFACCIÓN Y GAS  
ENERGÍA SOLAR, PELLET Y RENOVABLES  
TRATAMIENTO DE AGUA, DEPURACIÓN  
JARDINERÍA, RIEGO Y PISCINAS  
FERRETERÍA, HERRAMIENTA INDUSTRIAL  
Y MUCHOS MÁS...

WWW.COMERCIALANAYA.COM

**comercial Anaya**  
LEANDRO HERRÁEZ E HIJOS S.L.

**Electrodomésticos**

**Material eléctrico**

**Calentamiento**

**Muebles para Baño**

**Menaje y Ferrería**

C/ Álamo Salazar, 13 (Menaje y Ferrería)  
Tlf. y Fax 923 30 02 16 · 37800 ALBA DE TORMES (Salamanca)

Avda. Juan Pablo II, 27  
Tlf. 923 30 10 11 Fax 923 37 00 49 · 37800 ALBA DE TORMES (Salamanca)

C/ Hoces del Duratón, 66-70  
Tlf. 923 19 19 32 Pol. Ind. El Montalvo II 37008 (Salamanca)



## Ledesma al día

EN JUZBADO EL 28 DE MAYO

# El padre Ángel participará en un encuentro con homenaje a Martín Patino

Sera una jornada para “fomentar el espíritu de la tolerancia” y a la que se sumarán Pedro Miguel Lamet y Federico Mayor Zaragoza

ISABEL RODRÍGUEZ  
El padre Ángel García, fundador y presidente de Mensajeros de la Paz; el jesuita y escritor Pedro Miguel Lamet, y el diplomático y exdirector general de la Unesco Federico Mayor Zaragoza. Tres nombres propios que participarán en el encuentro que tendrá lugar en Juzbado el próximo 28 de mayo, en una interesante iniciativa que pretende invitar a la reflexión, al diálogo y al debate. Son tres de los invitados a sentarse a la mesa redonda de una jornada cuyo objetivo, tal y como explica el alcalde, Fernando Rubio, es “fomentar el espíritu de la tolerancia”, un encuentro abierto a la sociedad civil, laica y religiosa y que pretende sentar las bases de nuevos puntos de encuentros.

Este encuentro, además de contar con destacadas participaciones, quiere rendir homenaje a otra figura no menos interesante, y en especial a su capacidad de diálogo y coherencia, el que fuera sacerdote jesuita y presidente de la Fundación Encuentro, José María Martín Patino, nacido en Lumbrerales y fallecido en Madrid



El padre Ángel junto al alcalde de Juzbado, Fernando Rubio | AYTO

en 2015. Figura destacada en la historia de la Transición por su papel junto al cardenal Tarancón, el propio Martín Patino inauguraba en el año 2010 la calle que lleva su nombre en el municipio. Juzbado, aprovechando la celebración de este interesante encuentro, quiere recordar su figura y su contribución.

**Poesía con nombre de mujer**  
Clará Janés y María Victoria Atencio

serán las próximas poetisas que dejarán grabados sus versos en Juzbado, Libro Abierto, en la segunda edición de 2016 -tomando el testigo al escritor y naturalista Joaquín Araujo- que tendrá lugar el 4 de junio. Sus poemas se sumarán a la treintena de placas repartidas por el municipio y que son una invitación a la lectura poética y a la contemplación. En esta ocasión, el acto tendrá nombre de mujer, el de dos poetisas.

## Bracamonte al día



Las obras comenzarán en breve | RAÚL BLÁZQUEZ

# El cerramiento del multiusos Severiano Montero será un hecho

Estará dotado con 12.000 euros y la obra consistirá en cubrir las franjas laterales

RAÚL BLÁZQUEZ  
El Ayuntamiento de Peñaranda ha destinado una partida dentro de los presupuestos de 2016, aprobados el pasado 21 de abril, para completar el cerramiento del pabellón multiusos del colegio Severiano Montero, obra muy demandada y que ha generado importantes incomodidades en los últimos tiempos a la hora de realizar prácticas deportivas.

El Consistorio dotará con 12.000 euros de inversión esta obra que consistirá en cubrir las franjas laterales que desde su construcción se mantienen al aire instalando unas planchas para su cubrimiento con el fin de ofrecer mayor comodidad a los usuarios, especialmente durante los meses de

invierno, y poderse utilizar con regularidad por parte de las diferentes escuelas deportivas, con lo que se descongestionaría el pabellón municipal Miguel Ángel Jiménez Barcala, que en la actualidad acoge la práctica totalidad de la actividad de las diferentes disciplinas regidas desde el Ayuntamiento.

Aunque no hay fecha fijada aún para su realización, fuentes municipales han asegurado que se llevará a cabo a la mayor brevedad a lo largo del ejercicio, para posteriormente comenzar a diseñar los diferentes cuadrantes y horarios de uso por parte de las escuelas deportivas, que dividirían sus entrenamientos entre estas instalaciones y las del pabellón municipal.

**ASOCIACIÓN ARRIBES  
SALMANTINOS  
DE TURISMO RURAL  
ASASTUR**

acaltur@castillayleonrural.com

**INSTALACIONES**  
**FÉLIX M. GONZÁLEZ BARAHONA**

Fontanería  
Calefacción

Canalón continuo • Aluminio y cobre • Limas Gas

Tels.: 923 512 429- 620 862 923  
C/Ancha, 29- 37240 LUMBRALES felixpiedad@yahoo.es

**FERRETERÍA**  
FONTANERÍA FERRETERÍA

**FÉLIX**

**PIEDAD ALAEJOS VEGAS**

Tels.: 923 512 429- 638 760 768  
C/Juego de la Pelota, 28- 37240 LUMBRALES



CiudadRodrigo al día

# En busca de dos nuevos BIC

El proceso en torno al Puente Mayor marcha más avanzado, la solicitud fue aprobada por el Consistorio en septiembre

**C**iudad Rodrigo está en pleno proceso para intentar tener dos nuevos espacios de la ciudad declarados como Bienes de Interés Cultural por parte de la Junta de Castilla y León. Se trata del Puente Mayor y del Acueducto de San Giraldo, para los cuales el Ayuntamiento mirobrigense quiere conseguir la citada Declaración lo antes posible, tras proponerlo inicialmente el Partido Socialista.

El proceso en torno al Puente Mayor marcha más avanzado. La solicitud fue aprobada por el Consistorio mirobrigense -por unanimidad de todos los partidos- el pasado mes de septiembre, remitiéndose toda la documentación necesaria a la Junta de Castilla y León para conseguir esa Declaración. Para reforzar la petición, el Ayuntamiento ha hecho varios esfuerzos en los últimos meses en torno al Puente, como la retirada de las hierbas que crecen entre las piedras y el arreglo de los focos para permitir el encendido de la iluminación artística (durante las noches de los puentes y principales fines de semana).

## Obra del siglo XVI

Por otro lado, el Ayuntamiento de Ciudad Rodrigo ya tiene en marcha el proceso para conseguir la declaración para el Acueducto de San Giraldo. Tras ser aprobada la petición en el último Pleno, ahora se seguirá el mismo proceso que



El PSOE ha sido el primer impulsor de las solicitudes de declaración de BIC para el Puente Mayor | ADRIAN M.

## También está previsto solicitar el BIC para las Tres Columnas

con el Puente Mayor, enviando la documentación a la Junta.

Este Acueducto está considerado como el gran proyecto público del siglo XVI en Ciudad Rodrigo siendo, según destaca el presidente del Centro de Estudios Mirobrigenses, José Ignacio Martín Benito, los únicos restos en toda Castilla y León que se conservan de una obra de esa época de esta envergadura. Por el tipo de restos conservados, al

Acueducto también se le denomina Puente de San Giraldo.

Como decíamos al principio, el Partido Socialista ha sido el primer impulsor de las solicitudes de declaración de BIC para el Puente Mayor y el Acueducto de San Giraldo. De cara a un futuro, el PSOE también tiene previsto solicitar la misma declaración para las emblemáticas Tres Columnas y para los Dólmenes de Rabida.

### EL DETALLE

## 11 BICs en la actualidad

El término municipal de Ciudad Rodrigo tiene en estos momentos 11 lugares con la Declaración de BIC. El último en incorporarse a la lista fue la Capilla de Cerralbo, que recibió esa distinción en junio de 2011, dos años después de que se inició la tramitación del expediente.

La declaración más antigua la ostenta (con la categoría de Monumento) la Catedral de Santa María, desde el año 1889; seguida de la Casa Consistorial (también como Monumento), que la tiene desde 1931; y del recinto amurallado que, como Conjunto Histórico, la ostenta desde 1944. Esta distinción se amplió en el año 2012, cuando fue incluida dentro de la misma el Teso de San Francisco, el lugar donde se instalaron las tropas del general francés Massena en el asedio del ejército napoleónico en 1810, así como las inglesas de Lord Wellington en la reconquista en 1812.

Además, tienen el título de BIC el Castillo de Enrique II De Trastámara (desde 1949), la Casa de los Castros (1958), el Palacio de Los Águila (1969), el Abrigo de la Majada de la Sierra de Torralba (1985), las pinturas rupestres del Bonete del Cura (1985), las Ruinas del Convento de San Francisco (1993) y el Monasterio de La Caridad (1994).





## elAlfozal día

SANTA MARTA

# Varios programas municipales facilitan la integración de inmigrantes

**Cerca de 500 extranjeros viven actualmente en la localidad, siendo los más numerosos los provenientes de países como Portugal o Marruecos**

**S**ANTA MARTA DE TORMES cuenta actualmente con un censo de casi 500 extranjeros, siendo los más numerosos provenientes de Portugal, con casi 100 y de Marruecos, de donde provienen alrededor de 80. La integración de la población inmigrante en la sociedad de acogida es fundamental para garantizar la convivencia entre los distintos grupos y por este motivo, la Concejalía de Bienestar sigue trabajando para facilitar el proceso de integración de los inmigrantes que viven en la localidad con distintas acciones formativas y de atención a las familias.

Tras la realización en los últimos meses del pasado año de diferentes charlas y cursos, ahora se pondrá en marcha el programa 'Meteko', con el que pretende desarrollar actuaciones y programas para la atención a inmigrantes y sus familias. Una iniciativa gracias a la cual se aborda un conjunto de actuaciones formativas que faciliten el acceso a la nacionalidad española así como a acreditar el dominio de la lengua española.



Andrea García, concejala de Bienestar Social | AYTO

Por ello, a través de Meteko se llevarán a cabo acciones para cabo la preparación y formación adecuadas para afrontar ambas pruebas, y hacerlo de una forma totalmente gratuita. Esta formación se realizará a través del CITE (Centro de Información para trabajadores Extranjeros) de CCOO Castilla León.

Por otra parte, la Concejalía de Bienestar Social, en colaboración con el CITE, desarrollará

dos cursos. El primero, de Derechos y Obligaciones Laborales, tendrá lugar el día 4 de mayo, en horario de 10.00 a 12.00 horas y el día 6 de octubre, de 17.00 a 19.00 h. El segundo, de Empleadas de Hogar y Prevención de riesgos, se desarrollará el día 11 de mayo, de 17.00 a 20.30 horas y el día 13 de octubre, de 17.00 a 20.00 horas. Todos aquellos que deseen ampliar información podrán hacerlo en el Edificio Sociocultural.

## Guijuelo al día



Equipo cadete del Alhambra de Guijuelo | K. R.

# El Alhambra cadete de Guijuelo hace historia

**El equipo se clasifica para el campeonato nacional tras acabar la liga campeón e invicto**

**KIKO ROBLES**  
"Más que un equipo, una familia", es el mensaje que el Alhambra de Guijuelo manda al público en una pancarta instalada en el pabellón de deportes de la villa. Y seguro que ahora mismo son una familia feliz. La temporada ya ha terminado, y los distintos equipos del club han corrido distinta suerte, pero sin duda será una campaña para el recuerdo. Porque las alegrías no son pocas, el equipo de Tercera División acabó en zona tranquila y el Benjamín se alzó campeón de liga en Juegos Escolares, pero es mirando la liga que acaba de terminar el equipo Cadete cuando llega la mayor de ellas. Campeón regional, invicto, con una campaña prácticamente impecable y con pasaporte para disputar el

campeonato de España.

El momento clave de la temporada llegó el pasado nueve de abril, cuando el equipo se enfrentó al Unión FS Segovia, precisamente el equipo con quien pugnaba por el campeonato. Partido crucial y lleno de emoción que solventó el equipo local con un marcador de nueve goles a siete. Así hacía historia el fútbol sala de la villa, con el equipo campeón a dos jornadas antes del final y clasificado para disputar el campeonato nacional contra el resto de ganadores de las ligas regionales. El entrenador, Jesús Castro, se mostró muy contento con el triunfo: "Ha sido emocionante y muy bonito ver el pabellón lleno. Es muy satisfactorio ver que todos los equipos del club estamos unidos y animando a los compañeros".



Ayuntamiento  
de Calvarrasa de Abajo

*Ven con nosotros  
a celebrar las  
Fiestas del Corpus*

*"Te esperamos"*

Plaza Mayor s/n (Salamanca) - Telf.: 923 30 60 24





Béjar al día

# Los Hombres de Musgo, mito y leyenda

La celebración del Corpus Christi ha obtenido la declaración de Fiesta de Interés Turístico Nacional y cobra una gran atención

**L**ANA VICENTE  
a jornada comienza a las siete de la mañana, cuando seis bejaranos se recogen en el Convento de San Francisco para comenzar la vestimenta, ante la mirada de curiosos y turistas. El musgo guardado de otros años y regado durante la última semana, para que recobre su verdor, se haya extendido y a resguardo en el claustro bajo del patio renacentista.

Se colocan la ropa de faena y comienza el ritual, simulado a aquellos pastores de los que Juan Muñoz habla en sus Narraciones Medievales “dejó las ropas y con todos los allí reunidos, vistió otras hechas con cueros que los servían a modo de flexible broquel, recubriéndose luego con pedazos de musgo que crece en las peñas, cuyo color oscuro buscaban que en su marcha sobre Béjar los hiciera invisibles a las miradas de los vigías y guardianes a los que querían sorprender”.

## Día de Santa Marina

Así cuenta esta leyenda que el día de Santa Marina, un 17 de julio, los cristianos escondidos en los montes de El Castañar, capitaneados por Don Yuste, caudillo y sacerdote de los montañeses, se reunieron en el paraje ahora conocido como La Centena y tras confesar y realizar una misa, se encomendaron a la protección de esta santa “que vivió largos años disfrazada y disfrazada estaba



El musgo se guarda de un año para otro y se riega antes para que recupere su verdor | ANA VICENTE

cuando le llegó su fin”, para que les concediera la victoria sobre los invasores sarracenos.

La proximidad en las fechas del Día de Santa Marina, con la procesión del Corpus Christi, acabó por unir la celebración de la reconquista de la ciudad y del Corpus, en una única fiesta. Alejandro Romero con la ayuda de su hijo y Julián García, convertidos en peculiares sastres desde hace más de tres décadas, colocan, con la destreza y agilidad que da la experiencia, los 25 kilos de capas de musgo sobre

los seis voluntarios que cada año acompañan la procesión de El Corpus, vistiendo de musgo durante más de cinco largas horas.

La procesión fue instituida por el Papa Urbano IV en 1263. En Béjar sus orígenes son imprecisos, pero un documento del siglo XVII de la casa de Osuna indica que el Patronato de dicha procesión le fue concedido al primer Señor de Béjar D. Diego López de Stúñiga en 1397, lo que remontaría celebración hasta el siglo XIV y en la Regla del Cabildo de Clérigos

bejaranos, de 1467, ya aparece documentada.

## Recibimientos

Antaño los comarcanos traían sus Santos Patronos en procesión desde sus localidades, para sumarse a la de la Cabecera de Partido. Al entrar en Béjar, eran recibidos por una ciudad engalanada con altares, arcos triunfales y balcones adornados con banderas y mantones, tradición que se está recuperando tras años de sobriedad.

El cortejo se iniciaba y se ini-

cia en Santa María y sigue discutiendo por un itinerario similar cubierto de tomillo, que queda bendecido al paso de El Santísimo, junto a los pétalos de flores que se arrojan desde las galerías y balcones, y que los vecinos recogían después para ahuyentar los rayos de las tormentas. Aunque hoy en día se siguen cubriendo las calles con esta planta que aromatiza el ambiente de la ciudad, el ritual se ha sofisticado y son muchas las plazas en las que las alfombras de sal y flores cubren el pavimento.

## Declaración

A la llegada del cortejo a la Plaza Mayor se rinden honores al Cuerpo de Cristo, antes el Regidor con un estandarte y acompañado de dos Hombres de Musgo hacían tres adoraciones, mediando tres pasos entre cada una de ellas, de igual manera procedía el Alférez Mayor con su bastón de mando, en la actualidad, este ritual es realizado por un representante de la Corporación Municipal y las Cofradías y Hermandades.

La celebración de El Corpus Christi ha sido declarada Fiesta de Interés Turístico Nacional y en la actualidad es retransmitida por numerosos medios de comunicación nacionales e internacionales, que se hacen eco del pintoresco paisanaje de esta celebración que camina en pos de la declaración de Fiesta de Interés Turístico Internacional.





# AlbadeTormes al día

SIETEIGLESIAS DE TORMES

## El Consistorio exige al Gobierno que cumpla su compromiso y acondicione la ribera del Tormes

El alcalde, Oscar Maide, afirma que “el Ayuntamiento es la única entidad que ha cumplido el acuerdo firmado en 2009 con la Confederación Hidrográfica del Duero y la Junta de Castilla y León”

ROBERTO JIMÉNEZ  
A día de hoy Sieteiglesias de Tormes continúa soñando con un proyecto que le pertenece de pleno derecho y que no ve la luz por las promesas incumplidas de la Confederación Hidrográfica del Duero y la Junta de Castilla y León. Su alcalde, Oscar Maide, no cesa en el empeño y sus peticiones han llegado hasta el Congreso de los Diputados donde denuncia la demora en la ejecución de los proyectos de la restauración de la Cuenca del Duero, con un plazo de ejecución previsto entre 2009 y 2015.

Sus peticiones han llegado hasta el Congreso de la mano del diputado salmantino, David Serrada, que el pasado mes de marzo presentó una Proposición no de Ley sobre el impulso de proyectos en los municipios de Juzbado, Morille y Sieteiglesias de Tormes, incluidos en el II Plan de Restauración de Riberas de la Cuenca del Duero, para su debate en la Comisión de Agricultura, Alimentación y Medio Ambiente.

Sieteiglesias de Tormes firma este convenio el 16 de noviembre de 2009 en Valladolid junto a Antonio Gato, presidente de la Confederación Hidrográfica del Duero y un representante de la Consejería de Medioambiente de la Junta de Castilla y León. Una vez firmado el convenio, la



A la espera se encuentran varias vertientes del proyecto, entre ellas un centro de interpretación en la ribera del Tormes, una zona de baño con playa y piscina natural  
| R. JIMÉNEZ

Confederación encarga la realización del Proyecto al Ayuntamiento y solicita la disponibilidad de los terrenos.

### Sieteiglesias cumple

El proyecto municipal, realizado por el arquitecto Rubén García y el ingeniero Jesús Merino Delgado, supera todas las supervisiones de los técnicos de la Confederación. Sin embargo, el Ayuntamiento de Sieteiglesias de Tormes es la única

### El Ayuntamiento tuvo que adelantar la corta de una chopera

de las entidades que firmaron el convenio que cumple con todo el proceso invirtiendo una partida presupuestaria alta que “a día de hoy no han servido para nada”, asegura Maide. Incluso, al poner los terrenos a disposición de la CHD, el Ayuntamiento tuvo que adelantar la corta de una chopera de una hectárea a la mitad de producción, lo que supuso una pérdida de 12.000 euros para las arcas

municipales.

### Zona didáctica y de ocio

A la espera se encuentran varias vertientes del proyecto, entre ellas un centro de interpretación en la ribera del Tormes, una zona de baño con playa y piscina natural, una zona de avistamiento de aves merendero, un parque infantil y hasta exposición al aire libre de las diferentes tipos de defensa que tiene el río.

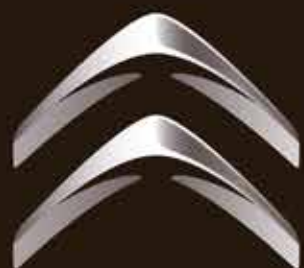

**CITROËN**

grouponani  
automoción

TU CONCESIONARIO OFICIAL PARA SALAMANCA Y PROVINCIA



## CALVARRASA DE ABAJO

Marcelino Mateos / Alcalde de Calvarrasa de Abajo

# “La supresión de gastos políticos ahorra 50.000 euros a las arcas municipales”

ROBERTO JIMÉNEZ

**E**l nuevo equipo de Gobierno de Calvarrasa de Abajo, encabezado por Marcelino Mateos, afronta durante los días 26, 27 y 28 de mayo la organización de sus primeras fiestas del Corpus, las de mayor historia y arraigo para los vecinos.

## ¿Qué invita a acudir a las fiestas de Calvarrasa de Abajo?

Nuestras fiestas ofrecen calidad y variedad, hemos puesto mucho énfasis en el plano musical, el viernes está previsto el concierto de 'King África' y después una discoteca móvil. Durante las fiestas los vecinos notarán la apuesta por orquestas de calidad como 'Princesa' o 'Malibu Show'. A nivel deportivo no faltará algo tan arraigado como la pelota mano con un partido a tres en el frontón viejo, una novedosa carrera popular incluida en el circuito de la Diputación y un partido de fútbol del 'Trofeo Vegapiel'.

## Durante este tiempo se ha visto una especial atención a calles y caminos

Hemos instalado cuarenta señales verticales, veinte de ellas en el conocido camino nº1 que une Santa Marta y Huerta. Es un tramo con mucho tráfico y hemos pedido apoyo a la Diputación para mejorarla. También la entidad provincial ha recepcionado el camino nº3 entre Amatos y la N-501 por lo que se encargará de su mantenimiento. Por petición vecinal hemos acondicionado el camino que une Calvarrasa de Abajo con la resi-



El nuevo equipo de Gobierno de Calvarrasa de Abajo está encabezado por Marcelino Mateos | R. JIMÉNEZ

dencia de las Azucenas, tanto en la acequia del camino de Pelabravo como en el tramo de la acequia que había en el camino de Centerrubio hasta llegar a la residencia de mayores. Suprimimos la acequia para ganar un paseo de dos kilómetros.

## ¿Cuál fue el primer objetivo del al conseguir la Alcaldía?

Reducir al máximo los gastos de órgano de Gobierno. Actualmente no existen dedicaciones exclusivas remuneradas, ni alcaldes ni concejales tenemos sueldo en el Ayuntamiento. Esta decisión ha ahorrado a las arcas municipales unos 50.000 euros anuales respecto a la gestión del anterior equipo de Gobierno. Hemos reducido la asignación por participar en los plenos de

100 a 50 euros. Gracias a estas decisiones hemos afrontado parte de la contratación de empleados municipales con fondos propios tras el descenso de las subvenciones por parte de las instituciones.

Estamos haciendo hincapié en la transparencia, publicado a través de nuestra página web [www.calvarrasadeabajo.es](http://www.calvarrasadeabajo.es) los gastos e ingresos ocasionados.

## ¿Qué actuaciones están previstas a corto plazo?

En Nuevo Amatos estamos ejecutando el aislamiento del Multiusos y en verano dotaremos al campo de fútbol de riego automático. Hemos solicitado a la Confederación el ensanchamiento del puente sobre el canal que accede a la Urba-

nización 'El Salinar'. En Calvarrasa de Abajo, tras afrontar la mejora de la instalación eléctrica de las piscinas, acondicionaremos el fondo de las dos piscinas, así como, una mejora en las instalaciones de las escuelas viejas, donde se realizan actividades tanto culturales como deportivas.

## ¿Cómo fomenta el Ayuntamiento el deporte, la sociedad y la cultura?

Hemos duplicado económicamente las partidas presupuestarias para fomentar el deporte y las actividades culturales, promocionando éstas, antes prácticamente inexistentes, con una actividad casi frenética de cursos de informática, clases de zumba, Pilates, bailes latinos, gimnasia y clases de inglés para nuestros niños.

## PROGRAMA

## Jueves 26 de mayo

11.00 h. Cabezudos acompañados de charanga  
13.00 h. Eucaristía del Corpus, procesión y bendición de altares  
14.45 h. Paella en el frontón  
16.00 h. Dúo Musical  
18.00 h. Pelota tres para tres en el frontón viejo  
23.00 h. Concierto del grupo local 'Extrozatras'  
24.00 h. Orquesta Princesa

## Viernes 27 de mayo

16.00 h. Juegos tradicionales y circuito de pruebas  
19.00 h. Finales de los torneos  
24.00 h. Concierto de 'King África' y discoteca móvil 'Estrella Discoshow'

## Sábado 28 de mayo

12.00 h. Gran parque de 'Divertilandia'  
16.00 h. Partido de fútbol 'Torneo Vegapiel'  
19.00 h. Primera Carrera Popular 'I Asalto a las Raposeras'  
21.00 h. Parrillada  
23.30 h. Verbena. Orquesta Malibú Show



**ALCALDE**  
CALEFACCIÓN Y SANITARIO

Visítanos  
*Nuestros diseños te sorprenderán*

Calzada de Castellanos Nº 6  
Polígono de Los Villares  
37184 SALAMANCA  
[www.calefaccionesalcalde.com](http://www calefaccionesalcalde.com)

t.: 923 244 361  
f.: 923 204 663



## la Sierra al día

Juan Manuel Ballesta / presidente de la Asociación de Amigos del Camino de los Arrieros

# El Camino de los Arrieros, puente entre la Sierra y la Vía de la Plata

El colectivo pretende poner en valor las sendas olvidadas del sur de la provincia con la organización de varias rutas

**H**ace un año nació un nuevo proyecto vecinal en el sur de Salamanca, iniciativa que pretende poner en valor la historia de la región a través de los caminos tradicionales que las unían. Juan Manuel Ballesta (Cartagena, 1960) es el ideólogo, promotor y presidente de la Asociación de Amigos del Camino de los Arrieros, Sierra de Francia-Entresieras (ACASIFE) que desde la localidad de Valverde de Valdelacasa ha apostado por este 'camino de interior'.

### ¿Qué es el Camino de los Arrieros?

Es el camino que une la Peña de Francia con la Vía de la Plata, a fin de cuentas, el camino histórico que arrieros y viajeros de la Sierra utilizaban para conectar con la gran autopista 'medieval' de nuestro entorno, que es la Calzada de origen romano que une Sevilla y Compostela y que atraviesa el sur la provincia de Salamanca.

### ¿Cómo surgió la idea de poner en valor este camino ya olvidado?

En primer lugar, por eso mismo, por el propio olvido en que estaba sumido. Hace unos cuatro años que se inició el proyecto de conectar la Vía de la Plata desde Puerto de Béjar con el Santuario de la Peña de Francia, rescatando ese

viejo camino jacobeo que usaban los peregrinos que querían visitar a la Virgen Negra. No obstante, me di cuenta de que ese ramal sante-ro quedaba inconcluso. Los peregrinos que ascienden a la Peña no tienen señalización de regreso sino es desandando el mismo camino.

Hace más de dos años empecé a estudiar la historia y topografía del lugar. Por sugerencia de Francisco Aguadero, descendiente de arrieros y arriero en su temprana juventud, decidí desempolvar la historia y ponerla en valor, como homenaje también a cuantos en la antigüedad lo caminaron.

### ¿Cómo nace Acasife?

Viendo que el proyecto no acababa de arrancar, decidí apoyarme en los vecinos y asociaciones de la zona. De este modo, me aparté del entorno político de los ayuntamientos y de la Diputación, que espero nos unamos de nuevo en los próximos meses.

### ¿Qué actividades promueve?

En primer lugar la puesta en valor del propio camino arriero. Iniciamos las marchas 'arrieras' el pasado mes de julio con una ruta sencilla entre Valverde de Valdelacasa y Valdefuentes de Sangusín. Posteriormente hemos realizado otras, Los Santos-Fuenterroble, Valdefuentes-Santibáñez de la Sierra y



Durante los meses de mayo y junio organizarán marchas en la zona alta de la Sierra de Francia | RAÚL MATEOS

.....  
“En mayo convocamos el certamen ‘Qué es un arriero para ti’

Los Santos-Santibáñez. En los meses de mayo y junio realizaremos sendas marchas en la zona alta de la Sierra de Francia: Peña de Francia - Casarito; Casarito - San Martín del Castañar... Además también hemos convocado para el próximo mes de mayo el Primer Certamen Literario ‘Qué es un Arriero para Ti’ en colaboración con el colegio público Álvarez Morató en Los Santos.

¿Te encuentras con fuerzas para seguir adelante con el proyecto?

Ánimos no me faltan, y la ilusión de poder aportar un proyecto que pueda beneficiar a la comarca y ayudar a sacarla del olvido en el que se encuentra; dar a conocer sus tesoros y crear una fuente de turismo y que la gente pueda disfrutar de todo ello, es muy grande. Lamentablemente, debido a las lesiones que limitan mis fuerzas, supongo que llegará un momento en que me aparte y deje paso a las nuevas generaciones.



las **Villas** al día

# ‘Villoruela se Mueve’, la recuperación social y cultural de un pueblo

A la organización de eventos y actividades, la Asociación afronta en estos momentos su reto más importante con la construcción de su propia sede, para la cual cuenta con una antigua casa que le ha sido cedida por el Ayuntamiento

**REDACCIÓN**  
**D**esde hace ocho meses, Villoruela ha sufrido para bien un cambio en cuanto a su vida social y cultural gracias a la nueva asociación ‘Villoruela se Mueve’. Este colectivo, formado por un grupo de vecinos, arrancó su andadura en el mes de septiembre con un objetivo claro: dinamizar la actividad cultural y social del pueblo, pero con un legado que hace 30 años los dominicos comenzaron a formar en la villa con el desaparecido **Bernardo Cuesta** al frente de todo el movimiento.

Tras un tiempo bastante gris en cuanto a dinamización cultural, ahora Villoruela retoma su actividad. Los proyectos impulsados hasta ahora por la Asociación han tenido gran acogida por parte de los vecinos. Destacar su inicio fulgurante con la feria de presentación y su posterior campaña de captación de socios. Pasado el primer mes de vida ya contaba con más de 150 componentes en un núcleo de población que no llega al millar de habitantes.

## Tres proyectos principales

Junto con todo ello arrancaron tres principales proyectos. El primero fue el mantenimiento del histórico periódico *Agora* o *Nunca*, que estaba dando sus úl-



Los principales proyectos de este movimiento han sido varios y casi todos han tenido gran acogida | ARCHIVO

timos coletazos de vida tras más de 25 años de existencia y que había que tratar de salvar, ya que su principal problema no era económico sino material, pues apenas se aportaban artículos. En los últimos años se publicaban cuatro números por año y en estos ocho meses han sido editados ya cinco publicaciones.

El segundo fue la Universidad de las Experiencias, donde se instauraron una serie de talleres con

actividades para que todo el mundo participara. En ella encontramos clases de inglés, taller de lectura, nuevas tecnologías, historia local, experimentos científicos, taller de memoria, manualidades, bailes de salón; una amplia gama de actividades con una acogida impensable en los inicios y de las cuales tanto ‘profesores’ como ‘alumnos’ se sienten orgullosos del camino recorrido.

El tercer proyecto consolidado

fue ‘La ciudad de los niños’, donde una veintena de niños de la localidad se reúnen en la mañana del sábado para realizar diversas actividades como aprendizaje de lenguaje de signos, construcción de papeleras, casas para pájaros, asambleas con el Ayuntamiento de la localidad, limpieza de jardines, juegos, etc., que hacen que los niños de Villoruela se sientan partícipes del movimiento y no pierdan los valores que la asociación quiere transmitir.

## EN DETALLE

### Construcción de la sede, el último reto

A la organización de eventos y actividades, la Asociación afronta en estos momentos su reto más importante con la construcción de su propia sede, para la cual cuenta con una antigua casa que le ha sido cedida por el Ayuntamiento.

En estos momentos, los integrantes de este movimiento social y cultural están reformando desinteresadamente el edificio con materiales reciclados y donados por vecinos y allegados de la localidad artesana, todo a coste cero. Así las cosas, se prevé que en el inicio del próximo ‘curso’ esté disponible.

Junto a estos proyectos, la asociación tiene en mente otra serie de actividades enfocadas hacia los jóvenes y hacia otros ámbitos necesarios también en el día a día, además de colaborar con las diversas asociaciones instauradas anteriormente. La finalidad es que todo el mundo se mueva por y para su pueblo. En definitiva una pequeña gran revolución en la vida social y cultural de Villoruela.



# Librería Hydria

PLAZA DE LA FUENTE, 17 • 37002 SALAMANCA • TELF: 923 27 14 85 • FAX: 923 26 75 30

Libros para todas las edades, música, cine, café, presentaciones, conciertos, encuentros culturales...

[hydria@verial.es](mailto:hydria@verial.es)

Visítanos en: Librería Hydria





UN CONFORTABLE HOTEL PARA PERSONAS VÁLIDAS Y UN HOSPITAL PARA ASISTIDAS

# Residencia Arapiles, en plena naturaleza

Un edificio moderno y muy bien equipado, ofrece las condiciones ideales de bienestar, salubridad, higiene y relax

**R**esidencia Arapiles nace al servicio de una doble motivación: comunicar y escuchar. Se encuentra a siete kilómetros de Salamanca en la carretera de Bejar en el término municipal de Miranda de Azán, muy bien comunicada con la red regular de autobuses urbanos.

Desde hace 23 años está dedicada al servicio y atención de nuestros mayores, en la vanguardia de los últimos avances en el campo de la geriatría para poner al servicio de los mayores la mejor asistencia posible en cada momento; siempre con el calor humano, la ilusión y vocación de entrega y servicio.

## Instalaciones adaptadas y numerosas actividades

Las instalaciones, perfectamente adaptadas a las exigencias de la normativa actual, constituyen un marco ideal para la atención individualizada y llena de cariño que, un personal especializado y con gran vocación y experiencia, ofrece a todos los residentes.

Para personas válidas y para todo aquel que su minusvalía se lo permita, el centro dispone de una serie de actividades organizadas por el terapeuta ocupacional que incluyen las habilidades manuales y aficiones del propio residente, que tienen en cuenta en los talleres de manualidades (pintura, costura, alfombras, etc).

máximo cariño y profesional. La zona de rehabilitación cuenta con las dotaciones más modernas de hidroterapia, mecanoterapia, poleoterapia y electroterapia.

tel para personas válidas, y un verdadero hospital para personas asistidas.

Más info: [residenciaarapiles.com](http://residenciaarapiles.com)



Con las más modernas instalaciones, habitaciones con control informático



Grandes salones y espacios comunes para las actividades de ocio y terapia ocupacional



En un lugar privilegiado, en plena naturaleza a sólo 5 min. de Salamanca



Menús adaptados a nuestros usuarios. Amplio equipo médico y de enfermería



Capilla con servicios diarios. Gimnasio y sala de rehabilitación



Ven a conocernos en:  
Ctra. de Béjar, Km. 6,600  
37187 Miranda de Azán  
Tel. 923 288 735. Fax: 923 288 800  
[www.residenciaarapiles.com](http://www.residenciaarapiles.com)  
[resiarapiles@gmail.com](mailto:resiarapiles@gmail.com)



En cuanto a la estancia, las habitaciones están equipadas con control informático mediante sensores de llamado y comunicación con el puesto de control permanente.

Dispone de una acogedora cafetería, lugar de concentración, de tertulia y sede de los juegos de mesa que contribuyen a llenar el tiempo de ocio. Es, en definitiva, un hogar.

Dentro de las actividades de ocio se organizan excursiones y salidas de tipo cultural a la ciudad y Provincia, que constituyen un verdadero placer emocional para residentes inquietos y viajeros, siempre y cuando las condiciones del residente lo permitan.

Para los residentes asistidos las instalaciones cuentan con un servicio médico de medicina general, un médico de medicina interna, psiquiatra y A.T.S. fisioterapeuta y auxiliares de clínica, servicio psicogeriátricos para enfermos de Alzheimer con un tratamiento de





# Lumbrales se prepara para celebrar la feria ganadera de San Isidro

Junto al tradicional evento ganadero, los días 14 y 15 de mayo se desarrollará la XXI Feria Multisectorial

**L**a tradicional feria ganadera de San Isidro del 15 de mayo en Lumbrales tendrá nuevamente como compañera de viaje a la Feria Multisectorial Transfronteriza y Alimentaria, que este año llega a su vigesimoprimera edición. La primera se desarrollará el día la onomástica del Patrón de agricultores y ganaderos, como es tradicional, mientras que la segunda se desarrollará a lo largo del sábado y domingo, 14 y 15 de mayo.

En Lumbrales tienen todo a punto para celebrar el 15 de mayo la tradicional feria ganadera de San Isidro, evento en el que se espera la presencia de ganaderos a título individual y de asociaciones como la de charolés o limusín. Según el alcalde de la localidad, Pedro Sánchez, el Ayuntamiento trabaja para superar el éxito de ediciones anteriores, por lo que se esperan unas 300 cabezas de ganado entre vacuno, ovino, caprino y equino, principalmente. Sin duda, este será un aliciente más que suficiente para que agricultores y ganaderos visiten una de las ferias más populares, no solo del Abadengo y de la comarca de Vitigudino, sino de la provincia de Salamanca e incluso en la zona rayana de Portugal.

## Concurso de ganado

El concurso de ganado será otro de los alicientes de esta feria, pues cada año se supera en calidad, especialmente en vacuno y ovino. De este modo, no faltarán razas de vacuno como charolés, blanca, morucha o sayaguesa,



El 15 de mayo Lumbrales volverá a reunir a miles de personas entorno a la feria ganadera | CORRAL

entre otras; mientras que el ovino estará representado por razas como la merina, assaf o Inra 401, entre otras.

Para facilitar la participación de ganaderos, el Ayuntamiento tiene previsto entregar una pequeña ayuda a cada participante para el transporte de los animales.

Junto a la muestra ganadera, se añade una amplia representación de maquinaria agrícola y puestos de accesorios, toda una completa feria que de acompañar el tiempo concitará a miles de agricultores y ganaderos, que además podrán asistir a actividades paralelas como el tradicional partido de pelota a mano que cierra la jornada.

## XXI Feria Multisectorial

La Feria Multisectorial y Transfronteriza se desarrollará los días 14 y 15 de mayo en el pabellón polideportivo, donde se instalarán medio centenar de expositores entre agroalimentarios y de artesanía, principalmente. A diferencia de años anteriores, el recinto no albergará más actividades que las ofrecidas por los propios expositores, es decir, demostraciones a cargo de los artesanos y degustaciones ofrecidas por los puestos

de agroalimentación.

El Ayuntamiento de Lumbrales se enfrenta de nuevo al reto de impulsar este certamen después de los intentos con la Feria de la Caza o de las Aves, e incluso el cambio de ubicación a la plaza de la Biblioteca. Lo cierto es que hasta el momento el Ayuntamiento no ha logrado que la Feria Multisectorial goce del interés o éxito de la ganadera, aunque tiempo al tiempo porque apuesta por la calidad.

## BARRUECOPARDO

La Feria de San Felipe reunirá a miles de ganaderos el 1 de mayo

M. C.

La Feria de San Felipe, tradicional encuentro del 1 de mayo en la localidad de Barruecopardo, contará en su 134ª edición con más de un centenar de cabezas de ganado vacuno y ovino, principalmente, aunque en el valle Cardadal tampoco faltarán algunos corrales de caprino, perros de caza y aves.

Además, entre las actividades previstas destaca una exhibición de esquileo y la actuación de la Banda de Guerra del Regimiento de Ingenieros 'General Arroquia', institución que recibirá la medalla del Ayuntamiento de esta localidad en señal de gratitud por los servicios prestados durante sus 50 años en la capital salmantina. También habrá una degustación de quesos y vinos de Arribes, además de la tradicional actuación de folclore.

Estas actividades acompañarán al concurso ganadero y a la XVIII Muestra de Productos de la Tierra, que contará con una treintena de expositores de artesanía y productos agroalimentarios. También estará la entrega de premios del concurso infantil de dibujo, certamen este que gira en torno a la feria de San Felipe.

La jornada seguirá en la tarde con el popular partido de pelota a mano, en el que se enfrentarán jugadores de 1ª División, para concluir con una verbena en la noche.



## PORQUE DETRÁS DE CADA X HAY UNA HISTORIA

Marca la X a favor de la Iglesia en tu Declaración de la Renta







Entre los participantes cabe destacar la presencia de cazadores de Canarias, Murcia, Huelva, Madrid, el País Vasco y varias provincias de Castilla y León

## Éxito del II Campeonato Amateur de Caza Menor con Perro

**Campeón.** La victoria fue para el campeón madrileño Fernando del Campo, que logró una tarjeta de 3.700 puntos. **Participantes.** Cabe destacar la presencia de aficionados de Canarias, Huelva o Murcia

**A**nte el escaso número de aficionados a la competición de caza en la provincia, debido principalmente al descenso de piezas de salvajes en los campos, a los aficionados a la venatoria en la provincia no les queda otra que recurrir a los cotos intensivos bien para mantenerse forma, bien para disfrutar de esta actividad.

Y eso lo ha visto bien Agrocinegética Bracamonte, que por segundo año consecutivo organizaba en la finca El Cuartón, en la localidad de Traguntía, el II Campeonato de Caza Menor con Perro Amateur, aunque lo de aficionados era un decir, pues entre los participantes se encontraban cazadores de demostrada capacidad en el mundo de la competición.

### La prueba se disputó con caza sembrada

No en vano, el ganador de esta segunda edición era el Campeón de España 2015 de Caza Menor con Perro, el madrileño Fernando del Campo, que lograba una tarjeta de 3.700 puntos tras cobrar 11 perdices, 2 faisanes y 1 codorniz.

La segunda posición era para el cazador onubense José Cortés con 3.200 puntos, mientras que con el tercer cajón del podio se quedaba el zamorano Dámaso Jorreto, que

alcanzaba los 2.800 puntos. Los puestos cuarto y quinto recayeron en los vascos Mikel Torné e Íñigo Guisasaola con 2.750 y 2.500 puntos, respectivamente.

### Final de altura

El ganador de esta final se llevaba el trofeo de campeón, 200 euros en metálico y la inscripción gratuita para el tercer Campeonato Amateur de Caza Menor con Perro que se celebrará en 2017. También el segundo y tercer clasificado recibían sus respectivos trofeos y premios en metálico y que les permitían sufragar los 150 euros de inscripción por su participación. Además, hubo premios para todos los participantes y con el importante patrocinio de Armería Carril. Esta era la final para los clasifica-

dos en las dos semifinales celebradas semanas anteriores. La prueba se disputaba sobre caza sembrada, concretamente perdiz, faisán y codorniz, además de paloma bravía, que se cobraron hasta cuatro, tres de ellas por el mismo cazador. Tras la entrega de trofeos y premios, participantes, jueces y acompañantes disfrutaron de la excelente cocina de la Posada de 'El Cuartón de Inés Luna', instalaciones que se incluyen en los terrenos de este coto intensivo de caza.

Entre lo destacado de esta jornada cabe señalar la deportividad y excelente ambiente entre los participantes, algunos de ellos llegados de puntos tan distantes como Canarias, Huelva o Murcia. Salamanca, País Vasco y Madrid fueron los lugares que más cazadores pusieron.

### ESPECIES EXÓTICAS

## Los pescadores presentarán un recurso contra el fallo del TS

M. C.

La Federación Española de Pesca presentará un recurso contra el fallo del Tribunal Supremo que cataloga la carpa o la trucha arco iris como especies exóticas invasoras, una decisión que en el caso de Castilla y León afectaría, principalmente, a los cotos intensivos de trucha arco iris, que deberían desaparecer como escenarios de pesca al quedar prohibida la repoblación de los intensivos con esta especie.

El recurso que presentarán a la sentencia del TS, y que daba la razón en parte a Ecologistas en Acción, se basa en que la normativa en la que se apoya el fallo fue derogada tras la modificación del listado y el catálogo de especies exóticas, posterior a la Ley de Patrimonio Natural y de la Biodiversidad, por lo que la sentencia sería nula de pleno derecho.

La sentencia del TS afectaría de forma considerable a la pesca deportiva de la carpa en Castilla y León, pues no estaría permitida su devolución al agua, como ya sucede con especies como el black bass, el cangrejo rojo, el lucio o el lucioperca, a diferencia de otras comunidades como Extremadura o Madrid, donde se permite su devolución al agua.

Desde que se conoció el fallo del TS los pescadores vienen mostrando su indignación con manifestaciones a favor de la pesca deportiva de estas especies, que en el caso de la carpa su origen, en la Península Ibérica, se remonta a la romanización.



# COPASA



Avda. Juan Pablo II, 130 - 37008 SALAMANCA  
923 19 23 12 - 923 19 23 17  
[copasa@copasa.org](mailto:copasa@copasa.org)  
[www.copasa.org](http://www.copasa.org)

Las claves para mejorar la rentabilidad de tu explotación ganadera:

- Piensos de calidad
- Asesoramiento
- Zoonosarios
- Fertilizantes
- Combustibles

y...  
**SEGUROS de CONFIANZA**





¿CONOCES NUESTRA PÁGINA WEB?  
[www.calorverdebiomasa.com](http://www.calorverdebiomasa.com)  
SÍGUENOS  



Calefacción por biomasa  
Aeroterminas  
Geotermia

POLIGONO INDUSTRIAL EL MONTALVO I, AVENIDA DE CARBAJOSA 3, 37188 (Carbajosa de la Sagrada) SALAMANCA  
Telf: 605 471 234 Email: [info@calorverdebiomasa.com](mailto:info@calorverdebiomasa.com)

## ESTUFAS DE PELLETT “MADE IN AUSTRIA”

El fabricante austriaco de estufas de pellet ANIMO presenta en España de la mano de OkoFEN, su gama de estufas con la tecnología más segura y eficiente del mercado.

Su estructura de más de 200 kg en el modelo ADEVO, completamente en fundición de alta calidad, asegura un completo calentamiento de la estancia sin necesidad de los molestos ventiladores, gracias a su cuerpo interior aleteado y a sus 50 kg de piedra acumuladora de calor, que hace que incluso con la estufa apagada, este continúe propagándose por la habitación.

Al carecer de ventiladores conseguimos una limpieza en la calidad del ambiente, sin partículas de polvo suspendidas por el mismo y evitando así los problemas alérgicos ocasionados por el movimiento forzado del aire, que además generan las típicas molestias auditivas...

Las estufas ANIMO cuentan además con sensores de temperatura en la cámara de combustión, cierre hermético del depósito de pellet, con aviso de alarma en caso de que este se abra, pantalla de control táctil y gestión a través de una APP desde el móvil . tablet etc

Acérquese a conocerlas en CALOR VERDE BIOMASA y asegúrese una inversión de por vida o pídasenos información en [Info@calorverdebiomasa.com](mailto:Info@calorverdebiomasa.com)



MÁS INFORMACIÓN EN  
[fjimenez@okofen.es](mailto:fjimenez@okofen.es)  
605 471 234





# El bádminton local ruge con el Club Ciudad de Salamanca

Los miembros del equipo charro llevan trabajando más de cinco años por undeporte que, poco a poco, gana adeptos en Salamanca



**R**esulta muy complicado para cualquier deporte minoritario tener relevancia en el horizonte mediático nacional. En un contexto en el que el fútbol lo ocupa casi todo, en contadas ocasiones se cambia la dinámica y se logra desplazar a Cristiano Ronaldo o a Messi de las primeras páginas. Sin embargo, España ha sido testigo en los últimos años de un fenómeno sin precedentes: Carolina Marín. Estando cerca de cumplir los 23 años, esta onubense es bicampeona mundial de una disciplina que apenas cuenta con 6000 licencias federadas en nuestro país.

“Carolina es un caso rarísimo y nos ha ayudado mucho”, asegura Eloy García. Él es miembro del Club

A caballo entre el Pabellón Miguel de Unamuno y el Municipal de Carbajosa, los lugares de entrenamiento, el club presume con orgullo de realizar una estupenda labor destinada a sus miembros más jóvenes. Con una decena de federados, el Ciudad de Salamanca está presente sobretudo en el Circuito de edad de Castilla y León sub-13 y sub-17. Humildad, sacrificio y trabajo son las señas de identidad de un club en el que todo el mundo está dispuesto echar un cable para lo que haga falta. “Al ser modestos, tenemos que sacar esto adelante trabajando mucho”, recuerda Eloy.



de Bádminton Ciudad de Salamanca, el centro neurálgico de este deporte en la capital del Tormes. Un club con algo más de un lustro de historia, que hunde sus raíces en la Universidad de Salamanca y que con paciencia y trabajo quiere crecer y tener mayor presencia en el panorama local. “Poco a poco estamos resurgiendo”, dice Eloy, que es jugador, organizador y hasta mecenas del equipo. Un todoterreno que, a sus 45 años, compite en el Circuito Nacional Sénior y que ha llegado a participar en eventos internacionales.

Es difícil que deportes como el bádminton, con poca presencia en los medios, puedan atraer el interés de un gran número de personas. En el Ciudad de Salamanca son conscientes de ello, por eso agradecen siempre que su trabajo aparece reflejado en la prensa local. “A todo deportista le gusta que se conozcan sus méritos, pero sobre todo a estos chicos, que apenas tienen recursos. Salir en los medios es una gran ayuda”, dice Eloy.



**Centro Residencial Beleña**  
Para personas dependientes

Residencial Beleña - c/ La Encina, 30, N-630- A66 (Salamanca-Cáceres) - Beleña (Salamanca) - Tlf: 923 381 023 - Fax: 923 381 425

Damos una Solución  
para cada Necesidad



# La centenaria Caja Rural

Constituida oficialmente en 1917, es una de las más antiguas de España

**L**ISAAC MARTÍN NIETO as cajas rurales aparecen en España en los primeros años del siglo XX. Caja Rural de Salamanca, constituida oficialmente en 1917, es una de las dos más antiguas. La que se constituiría bajo la denominación de Caja Central de Ahorros y Préstamos de la Federación Católica-Agraria Salmantina, organización que se había fundado un año antes, en 1916, lo hacía con un propósito muy concreto, como era el de financiar las actividades productivas de los campesinos que pertenecían a los sindicatos agrícolas católicos de la diócesis de Salamanca, tal y como relata Isaac Martín Nieto, historiador de la Universidad de Salamanca, a las puertas del centenario de la longeva institución.

En 1947 pasaría a denominarse Caja Central Agrícola de Ahorros y Préstamos tras ser constituida en cooperativa a raíz de la desvinculación orgánica entre caja rural y sindicalismo católico. La caja mantuvo su propósito esencial, el de aportar los medios financieros necesarios para garantizar el éxito de las labores agrícolas de los campesinos de la diócesis de Salamanca, ahora organizados en la Unión Territorial de Cooperativas del Campo de Salamanca, sucesora de la desaparecida Federación Católica-Agraria Salmantina.

## Institución de rango provincial

A mediados de la década de los 60 llegaría la transformación de la Caja Rural en una institución de rango provincial. Así, en 1967 la Caja Central de Salamanca fue rebautizada como Caja Rural Provincial de Salamanca. Un cambio que se produce justo en un periodo caracterizado por un crecimiento económico y una energética expansión organizativa. Los años sesenta y setenta son años de bonanza económica y extensión territorial. Los indicadores económicos crecen, y también lo hace el volumen de préstamos y créditos.

La Caja Rural también consigue por aquel entonces expandir su radio de influencia a zonas hasta entonces solo conocidas de forma indirecta, desde lejos, desde la ciudad. Y lo consigue mediante la absorción de cajas rurales locales, la creación de delegaciones y la apertura de oficinas en los principales pueblos de la provincia y el nombramiento de corresponsales para cubrir aquellas zonas que quedaban al margen de la nueva red orgánica.

Para empezar, todos los indicadores económicos significativos experimentan un acusado incremento. Es el caso, por ejemplo, del volumen de préstamos y créditos. La Caja Rural también consigue por aquel entonces expandir su radio de influencia a zonas hasta entonces solo conocidas de forma indirecta, desde lejos, desde la ciudad. Y lo consigue mediante la absorción de cajas rurales locales, la creación de delegaciones y la apertura de oficinas en los principales pueblos de la provincia y el nombramiento de corresponsales para cubrir aquellas zonas que quedaban al margen de la nueva red orgánica.



## LIMPIEZAS

# LUCAS, S.L.

Telf.: 923 232 269

Móvil: 657 853 702

C/ Fernando de Rojas, 15 - 37005, SALAMANCA

Aplicamos las últimas tecnologías en productos y materiales de limpieza para conseguir los mejores resultados y la total satisfacción de nuestros clientes; manteniendo nuestro compromiso con el medio ambiente

### SERVICIOS ESPECIALES DE TAPICERÍA

Tresillos, Sillones  
Paredes enteladas  
Alfombras, moquetas  
Todo tipo de tapices

### SERVICIOS GENERALES DE LIMPIEZA

Comunidades, Garajes  
Bancos, Cajas de ahorros  
Colegios, Academias  
Polideportivos, Gimnasios  
Instituciones  
Pisos, Chalets, Viviendas  
Centros Comerciales  
Cines, Centros de ocio  
Oficinas y Despachos  
Naves Industriales  
Cristales  
Abrillantador de suelos  
Limpiezas de obra, etc.



TODAS LAS NOVEDADES

# Renta 2015: todo lo que debes saber

## Cómo cumplir con nuestras obligaciones fiscales de forma correcta y con garantías, de la mano de Asesoría ARCO

**L**a campaña de la declaración de la Renta 2015 ya está en marcha, y finalizará el próximo 30 de junio. Desde Asesoría ARCO queremos recordaros que todos los contribuyentes personas físicas, residentes en España, están obligados a declarar.

No obstante no están obligados a presentar declaración los contribuyentes que, por la cuantía y naturaleza de las rentas obtenidas, se consideren exentas por encontrarse dentro de los siguientes límites:

- Rendimientos del trabajo personal, por importe iguales o inferiores a 22.000 euros anuales siempre que procedan de un solo pagador. En el caso de que percibieran rentas de más de un pagador, el límite seguirá siendo de 22.000 euros, si el importe de las rentas percibidas por el segundo y restantes pagadores no supera los 1.500 euros anuales. En caso contrario, el límite a partir del cual sería obligatorio presentar la declaración de Renta 2015 baja hasta los 12.000 euros anuales. Este límite también se aplicará



cuando se perciban rendimientos de un pagador no obligado a retención o sujetos a tipo fijo de retención.

- Rendimientos del capital mobiliario y ganancias patrimoniales sometidas a retención o ingreso a cuenta, con el límite conjunto de 1.600 euros anuales.

- Rentas inmobiliarias imputadas, rendimientos de letras del tesoro y subvenciones para adquisición de viviendas de protección oficial o de precio tasado, con límite conjunto de 1.000 euros anuales.

- Rendimientos íntegros del trabajo, de capital o de actividades económicas, o ganancias patrimoniales que conjuntamente no superen los 1.000 euros.

- Pérdidas patrimoniales inferiores a 500 euros.

Por todo lo anterior, deducimos que están obligados a declarar los contribuyentes que perciban cualquier otro tipo de rentas distintas de las anteriores o superen los importes máximos indicados. Aunque no estén obligados a declarar, todos los

contribuyentes que tengan derecho a recibir una devolución tienen que confirmar el borrador o presentar la declaración para obtener su devolución.

### Consejos para hacer frente a las obligaciones fiscales

Desde Asesoría ARCO os ofrecemos una pequeña lista de consejos que creemos que son importantes para hacer frente a nuestras obligaciones fiscales:

- Revisar los borradores. Son

una forma fácil y sencilla de cumplir con nuestra obligaciones fiscales, pero nuestra situación personal y familiar varía de un año a otro y la AEAT puede no disponer de toda la información.

- Revisar que están aplicadas todas las deducciones y reducciones. Son muchas las que nos podemos aplicar, como por ejemplo: aportaciones a planes de pensiones, donaciones, inversión en nuevas empresas, maternidad, paternidad, cuota sindical, cuota colegial, gastos guardería y empleada del hogar...

- Elegir la forma de tributación más ventajosa entre individual o conjunta.

- Comprobar si se tiene derecho a la deducción por alquiler o adquisición de la vivienda habitual.

- Si la declaración es positiva y carece de liquidez para afrontar el pago la AEAT ofrece la posibilidad de solicitar un aplazamiento del pago o un fraccionamiento.

- Consultar y confiar vuestra obligaciones fiscales con profesionales, nos pueden ayudar a cumplir con nuestras obligaciones fiscales de forma correcta y con garantías.

**Beta Sánchez**  
COMUNICACIONES INTEGRALES

Los Olmos, 5-7 Bajo | 923 125 080  
[beta@betasanchez.com](mailto:beta@betasanchez.com) | [www.betasanchez.com](http://www.betasanchez.com)

AENOR  
Empresa Registrada  
UNE-EN ISO 9001  
ER-0272/2015

**ezeran**

RÓTULOS  
IMPRESIÓN DIGITAL  
PINTURAS

Tel: 923 601 201

c/ montera 24  
pol. ind. los villares  
37184 (salamanca)



# PENSANDO EN VACACIONES

## SE PREVEE LLENADO HOTELERO



### CHILE “MOAIS Y DESIERTOS”

Día 1º España/Santiago de Chile  
Día 2º Santiago de Chile  
Día 3º Santiago de Chile/ Isla de Pascua  
Día 4º Isla de Pascua/Rano Kao y Orongo/Ahu Akivi  
Día 5º Isla de Pascua/Tongariki/ Rano Raraku/Anakena  
Día 6º Isla de Pascua/Santiago de Chile  
Día 7º Santiago de Chile/Calama/ Atacama  
Día 8º San Pedro de Atacama  
Día 9º San Pedro de Atacama  
Día 10º San Pedro de Atacama/Santiago de Chile  
Día 11º Santiago de Chile/ Valparaiso/Viña del Mar.  
Día 12º Santiago de Chile/España  
Día 13º Llegada a España

**PRECIO POR PERSONA**  
en torno a 4.980 €  
Tasas incluidas

### DUBAI & MALDIVAS

Día 1º España/Dubai. Noche a bordo.  
Día 2º Dubai. Traslado al hotel y alojamiento.  
Día 3º Dubai. Desayuno + cena BBQ en el desierto.  
Día 4º Dubai. Desayuno + cena crucero en Dhow.  
Día 5º Dubai/Sharja/Dubai. Desayuno + cena-crucero.  
Día 6º Dubai/Male. Desayuno. Alojamiento.  
Días 7º al 10º Maldivas. Desayuno en Maldivas.  
Día 11º Male/Dubai/ España  
A la hora indicada traslado al aeropuerto para tomar vuelo con destino España. Noche a bordo.  
Día 12º España. Llegada.

**PRECIO POR PERSONA**  
entorno a  
2.500 €

**Álamo**  
viajes

C/. María Auxiliadora, 39  
Pº del Rollo, 32

Avd. Torres Villarroel, 28  
Tfno 923 220816

Para este año, se estima una alta ocupación hotelera en las costas e islas españolas. Si bien es cierto que esto es bueno para España en general, pudiera no ser tan bueno para usted.

Los hoteles preveen un año excelente de ocupación, pues a los extranjeros se les han limitado los destinos turísticos como el norte de África y otros países ribereños del Mediterráneo por circunstancias de seguridad.

Piense que cada habitación que ocupe un extranjero es una habitación menos que le queda a usted para elegir. Los hoteleros lo saben. Conocen que este año va a ser así. Y saben que habrá llenazo. Quizás fuera conveniente que adelantara la reserva de sus vacaciones para evitar sorpresas de última hora.

### MOSCU-SAN PETERSBURGO

Día 1º España/San Petersburgo  
Llegada y traslado al hotel. Alojamiento.  
Día 2º San Petersburgo  
Extensa visita panorámica de San Petersburgo, totalmente guiada en español.  
Días 3º y 4º San Petersburgo/Moscú  
Desayuno buffet. Días libres para disfrutar de la ciudad. El cuarto día por la noche salida a Moscú en tren  
Día 5º Moscú  
Llegada a Moscú. Visita guiada en español.  
Día 6º y 7º Moscú  
Desayunos. Días libres para disfrutar de la ciudad  
Día 8º Moscú/España  
Desayuno

**PRECIO POR PERSONA**  
en torno a 980 €  
Tasas incluidas



### LAOS-VIETNAM-CAMBOYA

Día 1º España/Luang Prabang  
Noche a bordo.  
Día 2º Luang Prabang  
Almuerzo + cena  
Día 3º Luan Prabang/ Cuevas de Pak Ou  
Desayuno + almuerzo + cena  
Día 4º Luang Prabang/ Cascadas de Khuang Si  
Desayuno + almuerzo + cena  
Día 5º Luang Prabang/Hanoi  
Desayuno + almuerzo.  
Día 6º Hanoi/Bahía de Halong  
Desayuno + almuerzo + cena  
Día 7º Bahía de Halong/Bat Trang/Hanoi  
Desayuno + brunch.  
Día 8º Hanoi/Danang/Hoi An  
Desayuno  
Día 9º Hoi An  
Desayuno  
Día 10º Danang/Hoi An/Ciudad Ho Chi Minh (Túneles de Cu Chi) Desayuno + almuerzo  
Día 11º Delta del Mekong (My Tho)/Siem Reap  
Desayuno + almuerzo  
Día 12º Siem Reap/Angkor Thom/y Angkor Wat  
Desayuno + almuerzo + cena.  
Día 13º SiemReap/Ta Phrom/España  
Desayuno + almuerzo. Noche a bordo.  
Día 14º España  
Llegada y fin de servicios.

**PRECIO POR PERSONA**  
en torno a 2.975€  
Tasas Incluidas





CONFORT Y BIENESTAR PARA LOS RESIDENTES

# Residencia Sauvia, un nuevo concepto de convivencia

Ofrece estancias diurnas y nocturnas, Atención Psicológica y Social, Unidad de Daño Cerebral y Fisioterapia Rehabilitadora

**REDACCIÓN**  
**C**onvivencia, consideración y cercanía. Son los tres pilares que definen a la Residencia Sociosanitaria Sauvia (carretera de Zamora, Villares de la Reina), diseñada para la convivencia y el bienestar de los residentes, atendiendo todas sus necesidades bio-psico-sociales para mejorar así su calidad de vida. El complejo residencial se complementa, por una parte, con el Edificio Sauvia, que conjuga la elegancia de un diseño funcional y minimalista con el confort y seguridad que necesitan los residentes, y por otra, con el Entorno Exterior, un espacio sin barreras arquitectónicas pensado para que los usuarios puedan moverse y desplazarse por sus propios medios. El centro además está abierto a cualquier persona que quiera utilizar sus instalaciones como lugar de exposiciones, de actividades culturales...

## Estancias y plazas

La Residencia Sauvia, que cuenta con 220 plazas, ofrece diferentes tipos de estancias destinadas a cubrir las necesidades de sus residentes. Las Estancias Diurnas son un servicio destinado a la atención integral y personaliza que, durante el día, necesitan los residentes para poder mantener su nivel de autonomía personal. Por su parte,

las Estancias Nocturnas satisfacen las necesidades que puedan precisar los residentes durante

las horas de sueño

La residencia dispone de plazas

de carácter Privado y Público (Concertadas con la Junta de Castilla y León), para estan-

cias de tipo indefinido, temporal (vacaciones, fines de semana, estancias puntuales...), recuperaciones de pacientes (post-operotio, convalecencias, lesiones...).



## Servicios

La residencia Sauvia cuenta con un equipo médico (Atención Primaria) formado por profesionales sanitarios (médico, ATS/DUE, gerocultor) que evalúan las necesidades de los residentes, para poder así adaptarse a cada uno de manera individualizada. Asimismo, ofrece servicio de Atención Psicológica y Social y cuenta con una Unidad de Daño Cerebral, especializada en la rehabilitación multidisciplinar de personas afectadas por daño cerebral adquirido (DCA) y con distintos profesionales clínicos (médico rehabilitador, neuropsicólogo, fisioterapeuta, logopeda y terapeuta ocupacional), y servicio de Fisioterapia Rehabilitadora.

Las áreas de Psicología, Terapia Ocupacional y Animación Sociocultural, desarrollan conjuntamente diferentes talleres terapéuticos, como taller de estimulación cognitiva, taller de psicomotricidad, taller de orientación a la realidad, taller de memoria y reminiscencia, taller de pensamiento creativo y taller de internet.

**CARDIOCAR**  
 Taller multimarca

Calle Fernando de Rojas, 21 37005  
**SALAMANCA**  
 Teléfono: 923 600 966

email: [cardiocar@cardiocar.es](mailto:cardiocar@cardiocar.es)  
[www.cardiocar.es](http://www.cardiocar.es)

**ASESORES EMPRESARIALES**  
 Contamos con gran experiencia en  
 ofrecer asesoramiento a empresas.

[www.aeasesoresempresariales.com](http://www.aeasesoresempresariales.com)  
 Paseo Rector Esperabé, 2 Bajo 37008 Salamanca 923 28 10 33



REFERENTE INTERNACIONAL EN EL TRASLADO DE OBRAS DE ARTE

# Feltrero División Arte: seriedad, seguridad y conocimiento

Juan Luis Feltrero: *“Nuestro valor es realizar el trabajo de la mejor manera posible”*

**G**randes exposiciones o trabajos más pequeños. Museos internacionalmente reconocidos o pinacotecas más humildes. Con el paso de los años, y con su aportación profesional, Feltrero División Arte se ha convertido en una de las empresas españolas más importantes en el traslado de obras de arte.

trabajos para el mismo cliente.

Poco a poco, como le gusta trabajar a Juan Luis Feltrero, ha logrado que su empresa Feltrero División Arte se haya situado entre las principales de España en el traslado de obras de arte. Ello ha hecho necesario que sus trabajadores estén altamente profesionalizados y que la serie-

aprendizaje por parte de los trabajadores de la empresa salmantina para conseguir el respaldo y apoyo de la entidad social.

Pero esta muestra es solo un ejemplo de los años de trabajo y de experiencia que está atesorando Juan Luis Feltrero. En estos momentos coordina el montaje, la producción y proyectos museísticos de importantes exposiciones. Feltrero reconoce que su grupo empresarial lleva a cabo “un servicio integral basado en la elaboración específica de cada embalaje en nuestros propios talleres. Posteriormente, el transporte es realizado por nuestra amplia gama de vehículos dotados con la tecnología más avanzada. Todo ello bajo una minuciosa coordinación entre agentes, correos, aduanas y escoltas”.

Feltrero añade que los clientes son los primeros que reconocen que “nuestro mayor valor es que buscamos, en cada detalle, realizar el trabajo de la mejor manera posible”. Si a ello se le une “tener un equipo humano entusiasta y profesional”, el trabajo es alabado por todos. “La verdad es que me siento orgulloso de ello. Hacer las cosas bien es una demostración de cariño por el trabajo y por las personas que confían en nosotros”, agrega.

**Experiencia y profesionalidad en servicios nacionales e internacionales**

El Grupo Feltrero es un grupo empresarial que abarca diversas áreas de negocio, que, con varias décadas en el mercado, aporta experiencia y profesionalidad en todos sus servicios, tanto nacionales como internacionales. Con sedes en Salamanca, Madrid, Barcelona, La Coruña y Zaragoza, facilita envíos a los diferentes puntos nacionales e internacionales. Aporta seriedad en todos sus trabajos, lo que le ha hecho innovar y siempre en función de las necesidades de sus clientes. Y todo ello, gracias a su logística y a la producción en sus propios talleres y carpinterías.

Feltrero División Arte dispone de personal altamente cualificado para la manipulación de obras de arte. Ante las necesidades de los clientes, Feltrero busca hacer, y tener, un equipo permanente, que aporta profesionalidad y especialización. También hay expertos en carpintería y en productos metálicos. El amplio grupo que trabaja para Feltrero División Arte realiza, de forma continua, cursos de especialización y acude a charlas formativas en todos los temas relacionados con la manipulación y el traslado de obras de arte, además de lo referido a trabajos paralelos que son necesarios para la realización de su función.

La empresa tiene vehículos preparados para el traslado de obras de arte, con toda la tecnología y máximas garantías, así como maquinaria comple-



Juan Luis Feltrero

mentaria para el transporte de obras de arte, desde pantógrafos, puentes grúa o toros, entre otros elementos. El Grupo Feltrero está especializado en servicios globales para entidades y comunidades vinculadas a la cultura, transporte nacional e internacional, manipulación de obras de arte, producción y montaje de exposiciones, diseño y fabricación de mobiliario de archivo y almacenaje de colecciones, diseño y fabricación de embalajes o almacenaje temporal o depósito de obras de arte.

El Grupo Feltrero también tiene empresas de carpintería, caso de Dicotex, Sucesores de Paniagua, que se dedica a la fabricación de estructuras de madera y piezas de carpintería y ebanistería para la construcción. También fabrica muebles de cocina y otro tipo de muebles.



Y todos sus trabajos concluyen con la felicitación por parte de los responsables museísticos.

Juan Luis Feltrero es un empresario salmantino que se ha forjado así mismo, bajo la premisa de la profesionalidad y la excelencia. Desde sus orígenes, Feltrero ha tenido una máxima: seriedad, seguridad y conocimiento. Todo ello ha hecho que aquella pequeña empresa de mudanzas, que su padre forjó, se haya convertido en un grupo empresarial que aporta servicios globales, un conjunto de

dad sea una de las banderas del grupo empresarial.

**Servicio integral, tecnología avanzada**

Uno de los mejores ejemplos de todo ello está en la exposición itinerante organizada por la Obra Social ‘la Caixa’ que recorre la obra del que ha sido llamado el primer mago del cine, Georges Méliès. Para ello ha sido necesario una excelente coordinación entre Feltrero División Arte y La Caixa y un excelente



# Autoconsumo eléctrico, una posibilidad por descubrir

La salmantina Gamo Energías ofrece las mejores soluciones

**C**ada vez encontramos más la palabra “autoconsumo” referida al suministro de electricidad. Se puede ver en revistas especializadas, en la publicidad de algunas compañías eléctricas, en foros de medio ambiente, y hasta en las promesas de determinados políticos. Pero, en realidad ¿qué se entiende por autoconsumo de electricidad?

Según la ley 24/2013 del sector eléctrico, se entenderá por autoconsumo el consumo de energía eléctrica proveniente de instalaciones de generación conectadas en el interior de una red de un consumidor o a través de una línea directa de energía eléctrica asociadas a un consumidor.

¿Qué quiere decir esto?, pues ni más ni menos, que cualquier consumidor de electricidad puede conectar a su red propia una generación, bien con paneles fotovoltaicos, bien con aerogeneradores, o bien con cualquier otra fuente. Todo está perfectamente regulado en el RD 900/2015, de 9 de octubre, por el que se regulan las condiciones administrativas, técnicas y económicas de las modalidades de suministro de energía eléctrica con autoconsumo y de producción con

autoconsumo.

En España nos hemos incorporado tarde a esta tendencia, pero hay países de Europa como Alemania, Austria, Holanda, o mismamente Portugal, en los que el sistema es mucho más conocido y se ha popularizado, igual sucede en Estados Unidos. Se prevé que aquí ocurra lo mismo en los próximos años.

La cantidad de electricidad que los paneles solares pueden aportar al consumo varía con la estación del año, siendo menor en invierno y máxima en verano, y con la localización, en Castilla y León una instalación bien calculada puede llegar a aportar más del 80 % de las necesidades de electricidad. El coste de los paneles ha caído vertiginosamente en los últimos años, debido sobre todo a que el gran incremento



de consumo a escala mundial permite hacer una fabricación mucho más eficaz y optimizar los precios.

**En un futuro inmediato será la forma mas usual de abastecernos de electricidad en los hogares**

Para que esta afirmación sea una realidad es necesario un espacio donde colocar los paneles, las viviendas unifamiliares lo tienen más fácil, en las comunidades habrá que ponerse de acuerdo entre los vecinos, pero si económicamente interesa los obstáculos se salvarán.

La mejor prueba de que el asunto tiene interés es que varias compañías comercializadoras de

electricidad ya están ofertando el suministro eléctrico con autoconsumo, dando la posibilidad de montar la instalación en el tejado del usuario e ir cobrándosela, a lo largo de varios años, en la propia factura de la luz. Factura que no tiene por que crecer mucho, pues la energía se va a extraer del Sol. Otra figura que puede contribuir a la implantación de estos sistemas es la de las Empresas de Servicios Energéticos, las cuales hacen contratos de suministro de energía con usuarios finales, a cambio de una cuota fija y de instalar autoconsumo. Finalizado el plazo del contrato la instalación pasa a ser propiedad del usuario.

No tenemos que olvidar que el autoconsumo puede suponer una posibilidad de inversión para los ahorros de muchos particulares, o empresas, que actualmente no encuentran donde colocarlos, pues los productos financieros sin riesgo no ofrecen rentabilidad. Y es

que el retorno de la inversión alcanza el 10 % anual y el riesgo es muy pequeño, pues la tecnología ya está madura y los componentes tienen una durabilidad totalmente previsible.

Con estas pequeñas pinceladas al tema vemos que se abre todo un abanico de posibilidades para el desarrollo de estos sistemas, y para que el autoconsumo contribuya a dinamizar una economía que tan necesitada está de actividad y nuevas ideas. Y es que esto solamente supone aplicar el sentido común a la generación de electricidad, “si me la puedo producir yo, con un sistema simple, sostenible económicamente, automático, silencioso y respetuoso con el medio ambiente, ¿para qué voy a comprarla?”

Además, una vez que soy consciente de la electricidad que puede producir mi tejado “¿seré capaz de dejarlo sin utilizar y comprársela a la compañía eléctrica?”

**el secretario**

Material Laboratorio y Productos Reactivos  
 Mobiliario Oficina y Escolar  
 Material Oficina  
 Parques Infantiles  
 Material Escolar

Av. de los Maristas, 11 - 13, Salamanca - Telf.: 923 280 646 - [www.elsecretario.com](http://www.elsecretario.com)

**el Kiosco de Juanpe**

prensa local, nacional e internacional  
 pan del día, pasteles y dulces de 'Confiterías Santa Lucía';  
 productos de primera necesidad, golosinas, helados, refrescos

Con la calidad de Confiterías Santa Lucía

Plaza Burgos Nº 34 bajo (Capuchinos)



# Cocina 10, calidad a precios incomparables

Más de cincuenta años de experiencia avalan a esta empresa, referente regional en el sector de los muebles de cocina

**C**ocina 10 se caracteriza por ofertar mobiliario con relación calidad-precio inmejorable. Situado en el número 151 del paseo de la Estación, este establecimiento suma más de mil modelos de fabricación propia, producidos con las mejores materias primas del mercado. Gracias a su amplio catálogo, se adapta sin dificultad a las necesidades de los clientes.

Los diseños destacan por ser funcionales, prácticos, con estilo y acabados a gusto de los compradores. Están concebidos para adaptarse a cualquier espacio, ya sea pequeño, mediano o grande, porque a Cocina 10 le motivan los retos, los afronta con optimismo. "Todo es posible", recogen en el sitio web [www.cocina10.es](http://www.cocina10.es)

Desde el momento en que cruzan la puerta, los clientes reciben atención personalizada. El equipo de expertos decoradores está pendiente de ellos en todo momento, tanto para resolverles las dudas como para aconsejarlos. Luego, una vez tomadas las medidas, escogidos los diseños y detallados los presupuestos, les brindan la posibilidad de que, mediante la tecnología 3D, contemplen el resultado.

Todos los modelos que comercializa esta marca pasan un minucioso control de calidad, ya que Cocina 10 destaca por cuidar los detalles. Ofertan productos con "garantía indefinida de por vida". Por eso, los muebles cuentan con puertas, armazones y

herrajes resistentes, preparados para evitar cualquier tipo de contratiempo.

## Distintivo de calidad AENOR

La profesionalidad se refleja también en el servicio de transporte y montaje gratuito, con un equipo muy especializado que trabaja con el máximo esmero. Además,

Cocina 10 incluye un servicio de reforma integral y otro de posventa, gratuito y sin límite de tiempo, que ayuda a mantener el mobiliario como el primer día.

Por todo ello, la empresa ha obtenido el distintivo de calidad comercial de AENOR. Una muestra de la excelente labor de la plantilla que integra este

negocio, le hace ser uno de los referentes del sector en Castilla y León, con clientes tanto en la región como en otros territorios de España.

cumplimiento y la puntualidad en los plazos de entrega.

En estos momentos, a tenor de lo que afirma Jorge Pérez, entre el mobiliario más demandado se encuentra la cocina con puerta lisa y sin tirador, con sistema de gola. Y, en lo que respecta a los colores, el blanco brillo es el número uno en ventas.

## Precios y calidad

Los precios asequibles conforman otro de los pilares del establecimiento, con descuentos del 25% en cocinas y

los compradores puedan pagar los productos con comodidad, la tienda les permite abonarlos hasta en 36 meses sin intereses (previa solicitud y autorización).

Además de estar al frente de Cocina 10, Jorge y Yolanda Pérez son dueños de Salmántica, un local con más de 1.000 m2 dedicados al mobiliario de cocina y baño, también con promociones y atractivos descuentos, que están recogidos en el sitio web [www.micocinasalmantica.com](http://www.micocinasalmantica.com). Situado en el número 6 de la calle Venezuela, esta marca comparte valores con la que está ubicada en el paseo de la Estación y ambas forman Salmántica Electro-mueble S.L.



**Cocina 10**



otras promociones detalladas cada mes en Internet. A su vez, con la intención de que

A quienes adquieren los productos se les concede la oportunidad de cumplimentar una encuesta. En ella puntúan, entre otras cuestiones, el trato que les han dispensado los vendedores, el grado de satisfacción respecto a la relación calidad-precio y el

# Cocina 10

P. Estación, 151 • Salamanca • 923 207 085



Grupo Salmántica



# ATLER SALAMANCA innova, ahorra y mejora

## Máximas que presiden el quehacer de una empresa joven que ha entrado con fuerza en el sector de las instalaciones de calderas de biomasa

**A**tlér Salamanca es eficiencia y es ahorro. Una empresa puntera, representada por Sergio García, que facilita las últimas tecnologías en instalaciones de eficiencia energética. ¿Es mi sala de calderas eficiente? ¿cómo puedo rebajar los costes energéticos? Atlér Salamanca aporta soluciones a medida.

### ¿Por qué es ahora buen momento para hablar de calefacción y de ahorro?

Porque se acerca el final de la campaña de invierno, y es hora de que nos planteemos cómo están nuestras instalaciones de

El verano es la mejor época para hacer este cambio.

### ¿Qué ventajas tiene cambiarse a una caldera de pellet?, ¿de qué está hecho el pellet?

Este tipo de calderas tienen numerosas ventajas puesto que el pellet es un producto 100% natural. Los pellets tienen una composición muy densa y dura consiguiendo un gran poder calorífico. Para elaborar el pellet no se necesita talar árboles, ya que normalmente se utiliza el serrín procedente de desperdicios en serrerías y carpinterías y los restos de la limpieza de montes, esto lo hace realmente económico. Es

Este último año es un poco atípico porque los combustibles han bajado bastante, sobre todo el gasóleo de calefacción. Aunque los expertos afirman que este precio no puede durar mucho y esta bajada sea solo a corto plazo. Con una calefacción de pellet en cambio estábamos registrando ahorros fijos de entorno al 50%. Y actualmente incluso con la bajada del gasóleo estamos hablando de ahorros del 30%, que es un ahorro muy importante.

### ¿Cambiar de una calefacción convencional a otra de pellet es muy complicado?

dores.

El pellet, al estar en formato granulado, se puede almacenar fácilmente porque ocupa muy poco espacio. En un lugar seco puede aguantar todo el tiempo que quiera sin perder sus cualidades. El agua caliente tampoco es un elemento que haya que cortar, el cliente sigue teniendo agua caliente durante el transcurso de la obra. Realmente es una instalación muy sencilla.

### ¿Hay alguna ayuda para este cambio de calefacción?

Sí, actualmente hay unas ayudas a través del IDAE (Instituto para la Diversificación y Ahorro de la Energía) y posiblemente salgan en 1-2 meses otras del EREN (Ente Regional de la Energía de Castilla y León). Ayudas orientadas a mejoras para la eficiencia energética, enfocadas a instalaciones modernas, con energías renovables como es la biomasa. Hay que concienciar de que hay que ser más eficiente, no contaminar y ahorrar energía. La eficiencia energética ayuda muchísimo al alquiler o venta de una vivienda.

### Una nueva normativa prevé que en 2017 se instalen contadores en los radiadores de las viviendas. ¿Eso afecta a las calderas de pellet?, ¿instalan también estos contadores?

Sí, es una imposición que viene de Europa, de la Directiva Eu-

ropea de Eficiencia Energética y que en España aunque aún no está operativa, sí que estará regulada y se prevé que todos los edificios con calefacción central deberán tener instalados los repartidores de costes el 1 de enero de 2017, en caso contrario, los hogares se enfrentan a multas entre 1.001 y 10.000 euros. Por lo que esta normativa afecta a todo aquel que viva en un edificio con un sistema de calefacción central independientemente del tipo que sea.

Los repartidores de costes de calefacción (contadores) son dispositivos de medición que se utilizan desde hace más de 80 años fundamentalmente en países europeos. El objeto es medir el consumo de calefacción de las viviendas que formen parte de un edificio en propiedad horizontal dotado con un sistema de calefacción central. Esto medidores se instalan en cada uno de los radiadores de la vivienda. En Atlér nos encargamos del asesoramiento e instalación de este tipo de contadores. Son muy sencillos de instalar y no requieren obras de ningún tipo. Los que se instalan actualmente son electrónicos y las lecturas de consumo se recogen por radio por lo que, una vez instalados, no es necesario volver a entrar en la vivienda, ni siquiera en el portal de la comunidad o el bloque. Se puede tardar entre 5 y 10 minutos en colocar el repartidor en cada radiador.

[www.atlersalamanca.es](http://www.atlersalamanca.es)



Hoces del Duratón, 57  
Pol. Industrial "El Montalvo II"  
37008 Salamanca

Tel. 923 194 483  
Movil. 629 668 164

**ATLER**

Los especialistas del ahorro energético

calefacción para que luego no nos entren las prisas. En muchos casos se cuenta con instalaciones obsoletas, instalaciones de carbón, de gasóleo con bajos rendimientos o incluso de gas que ya llevan 15 ó 20 años funcionando. Son instalaciones que, debido a su poca eficiencia, tienen un menor rendimiento y un mayor consumo, encareciendo las facturas. O puede incluso que hayan dado averías durante este último año y sea necesario cambiarlas.

100 % natural, por tanto no es peligroso ni produce malos olores como el gasóleo y no contamina, ya que es biomasa que emite sólo CO2 neutro, lo que ayuda a evitar la emisión de gases de efecto invernadero a la atmósfera.

Con los datos que su empresa maneja y su experiencia en el sector, ¿cuál es el ahorro medio de una comunidad de vecinos que se cambia a la calefacción de pellet?

No, todo lo contrario, es una instalación muy sencilla. Nuestra empresa está especializada en grandes consumidores, en comunidades de vecinos, colegios, industrias, residencia, instituciones. Y este tipo de instalaciones son simples de renovar puesto que trabajamos solo en salas de calderas, no hay que tocar nada en las viviendas, que es uno de los miedos de los usuarios. No hay que modificar la instalación de la vivienda o cambiar radia-



**RAPID OLIMPIA SALAMANCA S.L.**

**MECÁNICA EN GENERAL**

Avda. Italia, 54, Bajo, 37007, Salamanca  
Tel. 923 241 340 · Fax 923 606 326

Alonso del Castillo, 1, Esq. Camino de las Aguas,  
37003 Salamanca · Tel. 923 180 872

**CARROCERÍA**

C/ Nicaragua, 18, Polígono Industrial "Los Villares"  
37184, Salamanca · Tel. 923 234 777



# ‘Esgra Residencias’, calidad en la gestión del mayor grupo de centros para mayores

**Cariño, educación y respeto,** máximas en la atención profesional a los residentes

**E**sgra Residencias es la empresa de **Grupo Limcasa** especializada en la Gestión de Centros Residenciales para Mayores y sus recursos. Cuentan con una experiencia de más de 15 años y gestionamos más de 600 plazas en 6 centros de la provincia, lo que les ha consolidado en el sector y convertido en una de las principales empresas de Castilla y León. Pero sin ningún lugar a duda, lo más importante es el respaldo “que recibimos diariamente por parte de nuestros residentes y sus familiares, que nos alientan y verifican que nuestro camino es el correcto. Una cifra lo confirma, la ocupación media en nuestros centros es del 99%”, señalan sus responsables.

Desde un principio, ‘Esgra residencias’ ha apostado por un sistema de calidad cuidando al máximo los detalles, y siendo conocedores, todos y cada uno de los departamentos, de la dificultad que esto entraña; “pero esta calidad no se podría dar sin algo tan importante como es la caridad humana, porque es lo que realmente quieren nuestros residentes cuando ingresan en la residencia que se les trate con **CARIÑO, EDUCACIÓN Y RESPETO**”.

Por ellos, los profesionales de este gran grupo trabajan diariamente para que, puedan sentirse en su casa, ofreciendo toda la comodidad y confort. “Nuestro propósito en los Centros para mayores de ESGRA Residencias es, por medio de una serie de actividades, terapias y atención especia-

lizada, mejorar la calidad de vida del residente a través de un trato humano y cercano a la altura de las necesidades”, afirman. Para ello los centros cuentan con una serie de profesionales especializa-



dos entre los que caben destacar: médicos, fisioterapeutas, terapeutas ocupacionales, psicólogas, trabajadoras sociales o animadoras socioculturales desempeñando una labor primordial en la puesta en práctica de un nuevo modelo de vejez activa.

De este modo y a través de una serie de reuniones multidisciplinarias, pueden realizar un seguimiento individualizado de cada persona; intentando fomentar la actividad en los centros y evitar los tiempos muertos que tan malos son para nuestros mayores, potenciando la autonomía personal para que así mantengan una buena calidad de vida.

## **Fiesta el 28 de mayo**

En todas las residencias de ES-

GRA Residencias no se concibe la vejez como una última etapa, sino como una posibilidad de crecimiento y oportunidades para compartir experiencias vividas, para aprender nuevas cosas o desarrollar actividades que no pudieron hacer antes.

Es por ello que, además de trabajar muy duro sobre los campos de asistencia sanitaria para que su salud no desvanezca, prestamos gran atención a la actividad emocional y funcional, por lo que contamos con un programa de actividades lúdicas y de ocio tales como excursiones, fiestas, actuaciones, bailes, talleres de cocina o la Convivencia interresidencial que este año celebraremos el próximo 28 de mayo en Residencial Santa Marta, donde los mayores de los 6 centros de ESGRA se unen para compartir experiencias, diversión y sobre

todo muchas risas.

Estas actividades tienen gran aceptación por parte de los residentes y de los familiares que ven en ellas una forma de romper con la rutina, manteniendo la mente despierta, la curiosidad y una actividad social plena. Además ello mejora la integración efectiva de familiares en nuestro entorno, muy importante para la salud emocional de los residentes.

## **Vocación provincial**

Por otra parte, el servicio médico y asistencial se preocupa por dar la atención sanitaria que es requerida con la ayuda de las nuevas tecnologías. Así pues, en varios de nuestros centros “contamos con un sistema de domótica sanitaria muy avanzado para

poder tener siempre un registro asistencial del residente.

Esto, sumado al control de errantes, la unidad de demencia con accesos individualizados y un área de grandes dependientes donde los más asistidos son tratados con una especial atención hospitalaria, que nos hacen referentes, en lo que a centros geriátricos se refiere”.

“Nuestros centros para mayores son Residencial la Vega en Salamanca, Residencial Santa Marta en Santa Marta de Tormes, Residencia Virgen de Utrera en Mozárbez, Residencia Virgen de la Asunción en Guijuelo, Residencia Santo Cristo del Monte en Alaraz y Residencia Santa Ana en Macotera, sin olvidarnos del centro de día “El Torreón” de Guijuelo”, añaden.





el paso de los años es inevitable

**envejecer**

es opcional

CENTROS RESIDENCIALES PARA **¿MAYORES?**

**Esgra** Residencias









C/ Bernardo Dorado 16 - 37008 SALAMANCA - 923 28 11 94 - [www.esgraresidencias.es](http://www.esgraresidencias.es) - [www.grupolimcasa.es](http://www.grupolimcasa.es)



# FINANCIACIÓN 12 MESES\*



## ROMPEMOS TODOS LOS ESQUEMAS

FINANCIACIÓN 12 MESES TAE 0 %\*: Intereses subvencionados por Milar. Importe mínimo a financiar 200€ y máximo 1.000€.  
Oferta válida desde el 5 de Abril hasta el 30 de Junio de 2016.  
Financiación ofrecida, sujeta a estudio y aprobación por parte de Santander Consumer Finance, S.A, a través de la tarjeta Milar MasterCard.

[www.milar.es](http://www.milar.es)

 **MILAR**