

www.salamancartvaldia.es

Salamanca **AL DÍA**



> Entrevista con Luis Ángel González, gerente del Complejo Asistencial Universitario: “El salto tecnológico y asistencial va a ser espectacular”



> El nuevo vial, la conexión entre el este y oeste de la ciudad

Salamanca recibe al 2021 estrenando el nuevo Hospital (Páginas 4-7)

LOCAL

2020, el año que no olvidaremos, en titulares

Páginas 10-12

Impulso a proyectos que convertirán a Salamanca en una ciudad más verde y sostenible

Página 13

2021, mascarilla y novedades que afectan al bolsillo

Página 14

Emilio Pérez, CCOO: “El pequeño comercio no superará esta crisis con campañas publicitarias. El dinero tiene que llegar” (Entrevista)

Página 15

EDUCACIÓN

Nicolás Ávila, ANPE Salamanca: “Los centros son los lugares más seguros donde pueden estar los niños” (Entrevista)

Página 16

EMPREENDEDORES

Martín Galeano: “El Polígono Industrial de Los Villares es un gran centro comercial” (Especial AEPOV)

Páginas 30-37



PROVINCIA

El Citer 2020 propone la creación de un Geoparque en Arribes

Página 39

Roberto Martín, alcalde de Guijuelo: “Hemos estado a la altura de lo esperado”

Página 42

Las comarcas, resumen de un año difícil

Páginas 49-56

DEPORTES

2021, un año lleno de incertidumbres para el deporte charro

Páginas 60-61

Cocina 10

P. Estación, 151 • Salamanca • 923 207 085



TECNOGASA

FRANCHISING NETWORK

SALAMANCA

C/ Greco, 2

923 49 52 51

SANTA MARTA DE TORMES

Ctra Madrid, 52

923 13 10 83

#JUNTOSSALDREMOSADELANTE



Reflexiones para un nuevo año

Francisco Aguadero - Escritor

Cualquier reflexión que hagamos sobre lo acaecido en este 2020 que termina y sus consecuencias futuras, estará marcada, condicionada o manchada por la Covid-19. Porque ha estado presente todo el año, y seguirá estando, incluso en los proyectos y acciones de aquellos que negaron y niegan su existencia.

La primera reflexión que nos planteamos es para la Esperanza. La pandemia no ha terminado, aún quedan meses de sufrimiento por venir. Pero la llegada de las vacunas y esperamos que la aparición de tratamientos antivirales, capaces de combatir directamente al virus de forma eficaz, puede que, al final, tengamos un feliz año nuevo.

La pandemia nos ha marcado los límites de nuestra existencia. Nos ha enseñado que no somos tan independientes ni autosuficientes como creíamos. Que somos vulnerables en lo que más nos duele: la salud, la vida y la muerte. La solidaridad, empatía, humanidad, son valores al alza por los que debemos apostar.

Se ha constatado la importante e imprescindible labor de los servicios públicos. El personal sanitario, que se ha dejado la piel y hasta la vida atendiendo a los afectados

por el virus. Los profesionales de otros servicios considerados de primera necesidad.

Maestros y profesores que han mantenido viva la escuela y la universidad cuando estaban cerradas y están haciendo malabares para mantenerlas abiertas tras el regreso a las aulas.

No cabe continuar con recortes como en los últimos años. Toda inversión hecha en los servicios públicos redundará en mejor salud, bienestar, desarrollo económico y social.

Los mayores han sido los más afectados por la pandemia y abandonados por la sociedad.

Resulta hiriente la consideración de "deshecho" social que se le ha dado por algunas administraciones y por una parte de la sociedad. El progreso de una sociedad se mide por la atención y el cuidado que presta a sus mayores. No es solo una obligación moral, es que son un sector fundamental de la economía y del saber necesario.

Los enfrentamientos, la crispación y los espectáculos bochornosos protagonizados por algunos políticos han hecho que el 50% de la población vea la política, los políticos en general y los partidos políticos, como uno de los principales problemas. Parece

que importan más los intereses partidistas que los de los ciudadanos. La crispación no hace más que dañar la democracia y los intereses de la sociedad. Es necesaria una política que ponga en primer lugar la solución de los problemas de los ciudadanos y sus aspiraciones, con los consensos necesarios para ello. Quizás haya que dejarnos tanto de la división decimonónica en derechas e izquierdas y ocuparnos más de un progreso humanista.

La moral, ética, responsabilidad, sostenibilidad y el humanismo, son valores que deberían estar por encima de cualquier interés, como forma de vida y de gobierno.

Las tecnologías que sustentan la inteligencia artificial, redes sociales, teletrabajo, enseñanza en línea, videoconferencias, noticias falsas, o la virtualidad de las cosas, condicionan nuestras vidas. Sin ellas ya no podemos vivir en sociedad, pero sería bueno no olvidarnos del mundo real en el seno del cual vivimos.

La digitalización y la obligada transición ecológica son claves para la modernización y el progreso. No debiéramos perder ese tren y sí tomarlo a tiempo.

Seguiremos hablando de estas y otras reflexiones.



Lo que nos enseñó el 2020

Juan María de Comerón - Escritor

Dicen que no hay mal que por bien no venga y que de todo se aprende. Así que, sabiendo esas afirmaciones tan certeras, ya que nos ha tocado vivir un año horrible, debemos sacar algo positivo, y lo cierto es que el 2020 nos ha enseñado muchas cosas.

En primer lugar, lo importante que es tener una buena sanidad, preparada con los mejores medios y abastecida de un amplio personal. Y tan cierto es que tenemos un gran sistema de salud en España, con excelentes sanitarios que son un gran ejemplo, como que no son las suficientes personas ni disponen de todo lo que hace falta. Con lo cual, ahora ya tenemos claro que la sanidad es lo más fundamental, y que debe ser siempre la prioridad por encima de todo.

También nos ha enseñado lo vulnerables que somos realmente, nos creemos que la especie humana es invencible, y, sin embargo, un agente que no se puede apreciar a simple vista ha puesto todo un planeta patas arriba, amenazando de muerte a más de siete mil millones de habitantes. Algo que ha servido para que todos los países se preocupen en serio por invertir en la lucha contra los virus, que es la verdadera amenaza de los humanos.

Aunque más allá de todo eso, lo que más hemos aprendido es emocional. A valorar como se merece a la familia y a los amigos, dándonos cuenta de que en realidad ellos son lo más importante de nuestras vidas. A disfrutar de esos pequeños detalles como nunca antes lo habíamos hecho, bien sea dar un paseo, tomar un café o charlar tranquilamente, entre otras muchas. Y hemos sabido la felicidad que nos aportan los besos y los abrazos, lo que nos llena darlos y recibirlos, lo que nos recarga el contacto, el tocar, el sentir, y lo que nos une hacerlo con las personas a las que queremos.

Así que este 2020 hemos comprobado que sí que es verdad que no hay mal que por bien no venga, incluso en los tiempos de una pandemia. Ahora ya solo falta que no olvidemos todo lo que nos ha enseñado este año maldito, que ha sido mucho.

'NO QUEDA OTRA' (LA MIRADA DE GUTI)





Os damos toda nuestra energía para que sigáis haciendo historia.

Iberdrola. Lider mundial en energías renovables e impulsor de la igualdad a través del deporte.

Sandra Sánchez,
5 veces Campeona del Mundo de Karate.

Objetivo: Igualdad





C.C. EL TORMES
¡OPORTUNIDAD!
87 mts útiles
Garaje
¡107.000 €!

PALACIO CONGRESOS
¡Oportunidad!
¡¡2 pisos en 1!!
¡Alquilados!
¡¡corre INVERSOR!!

VALDELAGUA
Gran adosado
7 Hab. + 3 WC
Bonito jardín
220.000 €

CARBAJOSA
¡QUÉ MONADA!
3 Hab. + 2 WC + Garaj.
¡Con gran terraza!
Impecable
145.000 €

CARBAJOSA
Unifamiliar
¡Perfecta ubicación!
Para dejar a su gusto
¡¡80.000 €!!

PARADOR
Gran piso
3 Hab. + 2 WC + Garaj.
Impecable
127.000 €

URB. LA RAD
Gran chalet individual
2.500 mts. de parcela
287 mts. de vivienda
¡La parcela es espectacular!
Piscina propia, bodega
270.000€

CASTELLANOS DE MORISCOS
Gran vivienda unifamiliar
4 Hab., 3 WC, aseo
Impecable
¡Precio chollo!
137.000 €

NUEVO NAHARROS
Chalet Individual con Piscina
1.129 m². Parcela
198.000€

C/ La Coruña (Paseo del Rollo)
3 Hab. + Wc + Aseo
GARAJE
Impecable
210.000 €

“Primer mes de este año nuevo 2021. Os deseamos SALUD a todos. Ojalá este 2021 sea el año de la vuelta a la normalidad. ¡Juntos lo conseguiremos; ¡Animo y fuerza para todos!”

Jaime Hernández Bueno



INMOBILIARIA
HERNÁNDEZ BUENO
www.inmobiliariahernandezbueno.es
C/ Prior, 16 bajo. Salamanca

SERVICIOS

· Compra/Venta de inmuebles.
· Arrendamiento de inmuebles.
· Peritaciones.
· Herencias.
· Asesoramiento integral.
· Etc, etc.

652 09 22 88 | 923 21 99 59 | 923 21 42 24

**DESDE
1970**

UNA INFRAESTRUCTURA PARA MEJORAR LA ATENCIÓN ASISTENCIAL

El nuevo Hospital Universitario, un centro de vanguardia al servicio de los salmantinos

Una vez se complete el equipamiento y el traslado de todos los servicios al nuevo centro, que ya recibe a pacientes, se procederá al derribo del Clínico para construir el edificio de consultas externas

Por fin llegó el día. El nuevo Hospital Universitario de Salamanca ha abierto sus puertas. Este mes de diciembre recibía a los primeros pacientes en los servicios con los que se ha puesto en marcha el nuevo centro hospitalario, concretamente los servicios de Rehabilitación y Oncología Radioterápica, ambos ubicados en el Sótano 1.

Cerca de cuarenta pacientes eran atendidos en el primer día de consultas de Rehabilitación en el nuevo edificio, mientras que en el servicio de Oncología Radioterápica entraba en funcionamiento el nuevo acelerador lineal. Un equipo de altas prestaciones que permite realizar las técnicas más avanzadas de la radioterapia actual y que, además, es un ejemplo de la innovadora tecnología sanitaria de la que está siendo dotado el nuevo Hospital. De hecho, será uno de los más avanzados tecnológicamente de Castilla y León y del conjunto de España.

El mes de diciembre (en concreto el día 16) puede considerarse como el de su inauguración oficial en la recta final de un año que ha venido marcado por la pandemia de la Covid-19. A los servicios ya operativos en el nuevo centro hospitalario les seguirán en las próximas semanas - ya en el mes de enero- el resto de los servicios centrales como Farmacia, Esterilización, Anatomía Patológica y Medicina Nuclear, así como el Hospital de Día OncoHematológico.

Asimismo, desde principios del mes de diciembre, tras varias semanas de formación y pilotaje, la nueva Cocina



Arriba, exterior del nuevo Hospital Universitario de Salamanca; abajo, pacientes en Rehabilitación el primer día de consultas | FOTOS: LYDIA GONZÁLEZ



- ✓ Material Fontanería
- ✓ Calefacción - Gas
- ✓ Energía Solar
- ✓ Pellet y renovables
- ✓ Muebles de cocina y baño
- ✓ Mamparas
- ✓ Saneamientos
- ✓ Grifería

C/ Álamo Salazar, 13 (Menaje y Ferretería)
Tlf. y Fax 923 30 02 16
Avda. Juan Pablo II, 27
TLFS: 923 30 10 11 - Fax 923 37 00 49
37800 ALBA DE TORMES (Salamanca)

- ✓ Electrodomésticos
- ✓ Tratamiento de agua
- ✓ Depuración - Riego
- ✓ Jardinería - Ferretería
- ✓ Herramienta industrial - Menaje y mucho más...

C/ Hoces del Duratón, 66-70
Pol. Ind. El Montalvo II
Telf. 923 19 19 32
37008 SALAMANCA



➤ Central ya está operativa y sirviendo dietas al Hospital Clínico -próximamente servirá también a los hospitales Virgen de la Vega y Los Montalvos-. Por otra parte, se sigue avanzando en las obras de equipamiento del bloque técnico, especialmente el Laboratorio principal y la Central de Esterilización, encontrándose actualmente todos los equipos montados en fase de pruebas y calibración.

Área pacientes Covid-19

Cabe recordar además que el nuevo Hospital está preparado desde principios del mes de septiembre (segunda ola de la pandemia) para acoger en 24 horas a pacientes Covid-19 en el caso de que fuera necesario. Si los pacientes que requieren de ingreso hospitalario aumentan, se utilizaría la zona REA del edificio (zona de reanimación) como UCI extendida, con 39 puestos.

Uno de los centros más avanzados tecnológicamente de España

Más de una década de obras

La apertura del nuevo Hospital de Salamanca se ha hecho esperar más de una década, 12 años para ser exactos. Hay que tirar de hemeroteca para recordar que las obras empezaron en el año 2008. Y tampoco 2020 marca el final del proyecto, que también contempla el derribo del actual edificio del Hospital Clínico una vez desalojado. Cuando finalice la demolición, está previsto acometer las obras de ejecución del Edificio de Consultas Externas, que albergará los servicios ambulatorios de este tipo de consultas y los gabinetes de exploración, principalmente.

La inversión en el nuevo centro hospitalario de Salamanca roza los 300 millones de euros, incluyendo el equipamiento. Precisamente, los presupuestos de Castilla y León para 2021 incluyen una partida de más de 41 millones de euros para terminar de adquirir el equipamiento sanitario y mobiliario -el mayor esfuerzo inversor de la Jun-



ta en Salamanca para este nuevo año-, así como 1,8 millones para rematar las obras.

Un hospital de vanguardia al servicio de los salmantinos y que va a contar con un equipamiento de última generación, lo que sin duda supondrá una mejora asistencial en todos sus servicios. Precisamente, así lo remarcaba el presidente de la Junta de Castilla y León, Alfonso Fernández Mañueco, con motivo de la visita a las instalaciones del nuevo Hospital de Salamanca el pasado mes de enero, dos meses antes del inicio de la pandemia. "El nuevo hospital será amplio y accesible para mejorar la atención a los pacientes, con alta tecnología, y un revulsivo para la

investigación puntera y la labor docente, dado su carácter universitario", señalaba.

El equipamiento tecnológico está incluido dentro del plan de montaje establecido para el nuevo hospital de Salamanca, con un presupuesto total previsto de 80 millones de euros. De ellos, 23 millones ya se han invertido en el año 2019 y a lo largo de 2020 se han destinado a este fin 28,5 millones de euros más.

A lo largo de 2020, la Junta de Castilla y León ha ido comunicando la compra e instalación de equipos para los servicios de Cirugía maxilofacial, Plástica y Neurocirugía; para el servicio de Anestesia y Reanimación; para el

servicio de Transfusión y la Unidad de terapia celular, para los servicios de Urgencias, de Farmacia, de Ginecología y Obstetricia, de Otorrinolaringología y de Traumatología, entre otros. También se ha adquirido equipamiento para el bloque quirúrgico, para oncología radioterápica e instrumental, así como equipamiento con destino a los laboratorios de análisis clínico y bioquímica clínica, microbiología y hematología.

Asimismo, durante 2020 se ha contratado el servicio de organización, planificación y traslado al Nuevo Hospital Universitario de Salamanca del Hospital Clínico, Hospital Virgen de la Vega y Centro de especialidades anexo

al mismo, el edificio materno-Infantil y el edificio Industrial/Gestión.

El Complejo Asistencial contará con una superficie construida total de 177.752,40 metros cuadrados, en los que se distribuirán 912 camas de hospitalización. Una vez finalizado el equipamiento y el posterior traslado de todo el contenido asistencial del actual Hospital Clínico a la nueva construcción se procederá a la demolición de este edificio. Como curiosidad, el edificio del Clínico tiene más de cuatro décadas, ya que fue inaugurado en el año 1975 como parte del complejo asistencial Universitario de Salamanca.

1/6

Este número es indicativo del riesgo del producto, siendo 1/6 indicativo de menor riesgo y 6/6 de mayor riesgo.

Caja Rural de Salamanca está adherida al Fondo de Garantía de Depósitos Español de Entidades de Crédito. El Fondo garantiza los depósitos en dinero hasta 100.000 euros por titular y entidad de crédito.

CUENTA BIENVENIDA

CAJA RURAL DE SALAMANCA

0 € COMISIONES

MANTENIMIENTO
ADMINISTRACIÓN
INGRESO DE CHEQUES
TRANSFERENCIAS SEPA
por ruralvía

CUENTA BIENVENIDA

CERO COMISIONES*

durante los primeros seis meses

- 0 € COMISIONES de Mantenimiento
- 0 € COMISIONES de Administración
- 0 € COMISIONES en Ingreso de Cheques
- 0 € COMISIONES en Transferencias SEPA por ruralvía

* Promoción válida durante los primeros seis meses para cuentas abiertas durante 2021 a nuevos clientes de la Entidad. Transcurridos seis meses desde la apertura de la cuenta las condiciones serán las siguientes: comisión de mantenimiento semestral de 24€, comisión de administración de 0,80€ por apunte (salvo por los apuntes de adeudos de cheques, los reintegros e ingresos en efectivo, los generados por liquidaciones de interés y comisiones, y los apuntes de medios de pago) cuando el número de apuntes sea superior a 11 y el saldo medio acreedor igual o inferior a 900€ durante el periodo de liquidación (del 16 Diciembre al 15 Junio y 16 Junio al 15 Diciembre), comisión por ingreso de cheques 0,02% mínimo 1,50€; salvo cambio de condiciones por parte de la Entidad. Los saldos depositados en la cuenta no generan intereses a favor del cliente. TIN 0%. TAE del primer año -1,60% calculada para un saldo medio anual de 1.500€. TAE del primer año -0,24% calculada para un saldo medio anual de 10.000€. La TAE variará en función del saldo medio anual en cuenta.

CAJA RURAL

ENTREVISTA A LUIS ÁNGEL GONZÁLEZ, GERENTE DEL COMPLEJO ASISTENCIAL UNIVERSITARIO DE SALAMANCA

“Si no surgen imprevistos, el próximo verano concluirá el traslado al nuevo edificio del Hospital”

“Siempre piensas que estás preparado para cualquier contingencia, sobre todo si estás rodeado de un excelente equipo de profesionales, pero con la pandemia todos hemos llegado a una situación límite”

ISABEL RODRÍGUEZ

“Siempre piensas que estás preparado para cualquier contingencia que se pueda presentar, sobre todo si estás rodeado de un excelente equipo de profesionales, pero en el caso de la pandemia por Covid-19 creo que todos hemos llegado a una situación límite”. Son palabras de Luis Ángel González, gerente del Complejo Asistencial Universitario de Salamanca, tras un difícil año marcado por una pandemia que ha puesto al borde del colapso a los sistemas sanitarios de todo el mundo y, lógicamente, a los hospitales, incluido el de Salamanca. Una crisis que, como añade Luis Ángel González, “no hubiésemos sido capaces de controlar si no existiera un equipo perfectamente cohesionado”. Durante todos estos meses “el personal sanitario ha hecho un trabajo enorme y está cansado”, pero “siempre tuvieron claro que en la lucha contra este virus solo vale el trabajo, el esfuerzo y la dedicación”. Un año diferente que termina con una buena noticia, la apertura parcial del nuevo edificio del Hospital Universitario.

“Si no surgen imprevistos, el próximo verano concluirá el traslado a la infraestructura del nuevo edificio y, en otoño se procederá a la demolición del Clínico para la posterior construcción del Edificio de Consultas”.



En la imagen, Luis Ángel González, gerente del Complejo Asistencial Universitario de Salamanca

Pregunta obligada, ¿cómo ve la evolución de la pandemia?, ¿la tercera ola será inevitable?

Hay expertos que ven posible un nuevo brote de Covid-19 pasadas las fiestas navideñas y advierten de que las concentraciones y la movilidad de personas con la celebración de estas fiestas pueden facilitar la circulación del virus. Sí que es cierto que cuanto más amplia sea la capacidad de movimiento de la población, más amplia o probable va a ser la posibilidad de que emerjan nuevos casos. Si a esto le sumamos que puede haber una relajación de las medidas preventivas al estar en ambientes familiares, las condiciones favorables para la transmisión del virus aumentarían de forma considerable. En función de esas previsiones, puede ser que en los meses de enero y febrero del próximo año se complique la situación

epidemiológica dada la proliferación de otras infecciones respiratorias que de alguna forma pudiesen facilitar la aparición de un rebrote de coronavirus; pero no es algo que podamos afirmar con rotundidad, máxime cuando todavía no sabemos el impacto que va a tener la vacunación masiva que comenzará a principios de año.

Durante estos últimos meses, ¿han llegado a temer en algún momento que la situación se desbordase en el Hospital de Salamanca?

La dirección de un centro como este complejo hospitalario siempre ha sido un reto, sobre todo estando tan cerca la apertura y puesta en funcionamiento del nuevo hospital. Siempre piensas que estás preparado para cualquier contin-

gencia que se pueda presentar, sobre todo si estás rodeado de un excelente equipo de profesionales, pero en el caso de la pandemia por Covid-19 creo que todos hemos llegado a una situación límite. El aumento progresivo de casos, la letalidad del virus, la situación en el área de críticos, la escasez de recursos materiales y humanos, la coordinación de prácticamente todos los centros sanitarios públicos y privados de la ciudad... esta crisis no hubiésemos sido capaces de controlarla si no existiera un equipo perfectamente cohesionado. El compromiso, la ilusión, el espíritu de trabajo de toda la dirección, junto con el apoyo de todos los trabajadores del centro ha permitido sacar la crisis adelante con una enorme responsabilidad.

“El salto tecnológico y asistencial” con el nuevo hospital “será espectacular”

¿Cómo revertir el efecto o impacto que ha tenido la pandemia en las listas de espera para operarse o para consulta?

La lista de espera era y es una de nuestras máximas prioridades por lo que tendremos que trabajar a fondo en ella. Aunque no se han dejado de intervenir los pacien-

tes más prioritarios durante este tiempo de crisis en el Hospital Virgen de la Vega o en la Fundación Hospital General Santísima Trinidad, es necesario repriorizar a los pacientes junto con todos los servicios implicados.

Durante la pandemia no se ha incrementado la cantidad de pacientes pero lo que sí ha aumentado mucho es la demora media. Con respecto a lista de espera quirúrgica son los servicios de Cirugía General, Traumatología y Urología, los más afectados, sin embargo puede decirse que en el momento actual estamos teniendo la actividad quirúrgica habitual para estas fechas y trabajando en la potenciación del Plan Perycles. En cuanto a las consultas externas, si algo ha enseñado esta



➤ pandemia es que las interconsultas telefónicas y telemáticas tienen un gran futuro. En la actualidad ya se está trabajando con la Dirección de Atención Primaria para ampliar las consultas no presenciales. En este sentido, el desarrollo de un Plan Estratégico de Coordinación Asistencial con Primaria será básico.

La atención presencial volverá a los centros sanitarios pero creo que tendremos que abordar cambios que no admiten más demora como la restricción de la circulación de personas ajenas a la organización por el hospital, la racionalización de nuestras salas de espera, el desarrollo de la telemedicina, la ambulatorización de los procesos asistenciales y los circuitos de alta resolución, entre otros.

¿Qué nivel de desgaste tienen los profesionales sanitarios después de diez meses de pandemia?

El personal sanitario ha hecho un trabajo enorme y está cansado, tanto física como emocionalmente. Para el que no lo ha visto en el hospital es difícil comprender estas situaciones. Seguro que en algún momento hubo desaliento, cansancio e incluso cayeron lágrimas, pero siempre volvieron a levantarse. Siempre tuvieron claro que en la lucha contra este virus solo vale el trabajo, el esfuerzo y la dedicación.

En todo momento, el equipo directivo ha intentado estar cerca de ellos y transmitirles personalmente nuestro agradecimiento y darles ánimos, tanto a los mandos intermedios como a cualquier profesional de los que estaban al pie del cañón, trabajando. Ver todos los días la ilusión y motivación de los equipos multidisciplinares de las plantas, las unidades de críticos y urgencias... me llenaba de orgullo por tener los profesionales que tenemos en este complejo hospitalario.

¿Cree que dificulta concienciarse que las muertes y el sufrimiento se haya reducido a meras estadísticas?

El exceso de información en una situación de crisis sanitaria ligada a datos y más datos puede llegar a provocar en aquellos que la reciben una especie de "inmunización" a la carga personal, familiar y social que dichos datos no dejan ver. Sin embargo, el análisis de los datos es necesario para tomar decisiones y para hacer un ejercicio de transparencia, a la cual está obligada cualquier administración pública. Creo que sería necesario desarrollar a la vez una labor pedagógica: haciendo ver a toda la población lo que de verdad significan esos datos.

Tengo la sensación de que algunos grupos de edad de la población no han llegado a ser conscientes de lo que está significando la Covid-19 como problema no solamente sanitario, sino también económico y social.

Los profesionales sanitarios estamos obligados no sólo a desarrollar una labor asistencial curativa, también debemos trabajar la prevención y la formación con nuestros pacientes.

Desde el equipo directivo somos conscientes de la necesidad de hacer ver a todos los profesionales la importancia de esa labor preventiva y formativa.

El nuevo hospital ya es una realidad, ¿la mejor noticia para despedir este difícil año?, ¿hasta qué punto va a marcar la diferencia en la atención hospitalaria?

Podríamos decir que en un año tan complicado desde el punto de vista sanitario, la apertura parcial del Nuevo Hospital es una gran noticia. El edificio ya está finalizado, por lo que podemos dar por concluidas las obras principales sujetas al Plan Funcional; también se han concluido las plataformas de acceso

y el vial. Solamente quedan pendientes de realización algunas pequeñas obras derivadas de las correcciones antes de la apertura y puesta en funcionamiento de las diferentes zonas.

La infraestructura es impresionante, tanto por el diseño de los espacios, como por sus características técnicas y funcionales. El Bloque Técnico junto con el Quirúrgico incluirá alta tecnología puntera en servicios y unidades como Diagnóstico por Imagen, Laboratorio, Ucis, URPA, Quirófanos y Endoscopias. Como comentaba antes, ya han iniciado actividad los servicios de Oncología Radioterápica y Rehabilitación, así como la cocina de línea fría. A estos seguirán el resto de los Servicios Centrales y los No Sanitarios, para concluir con el resto del hospital como el Bloque Quirúrgico, las UCIs, las Unidades de Hospitalización, Urgencias y el Bloque Obstétrico.

En la actualidad, la planificación y traslado al nuevo hospital está liderada por la empresa que ha resultado adjudicataria de dichas actuaciones. En el mes de enero del próximo año se hará la presentación a la organización de la metodología a emplear y el cronograma general. Si no surgen imprevistos, en el próximo verano concluirá el traslado a la infraestructura del nuevo edificio, se iniciará el movimiento de las consultas externas del Hospital Clínico al del Hospital Virgen de la Vega y, en el otoño, se procederá a la demolición del Clínico para la posterior construcción del Edificio de Consultas.

Como conclusión podría decir que el salto tecnológico y asistencial derivado de la puesta en funcionamiento de la nueva infraestructura será espectacular, no solamente para el Área de Salud de Salamanca sino para toda la región.

El nuevo vial, la conexión entre el este y oeste de la ciudad

El desde ahora denominado paseo de la Transición Española cambia la fisonomía de esta zona de la capital y mejora las comunicaciones desde Huerta Otea



Entorno del nuevo Hospital Universitario de Salamanca | FOTOS: LYDIA GONZÁLEZ

■ Los accesos al nuevo Hospital Universitario de Salamanca están terminados. A finales del mes de noviembre se abrió a la circulación el vial, llamado Paseo de la Transición Española, junto con la nueva Rotonda de los Sanitarios.

La ejecución de este vial principal era fundamental para la puesta en funcionamiento del hospital salmantino y la accesibilidad

de sus usuarios y profesionales, ya que ha sido planificado como el acceso principal al recinto.

El nuevo vial, con una longitud de casi 600 metros lineales, conecta el Paseo de San Vicente con la Avenida Ramos del Manzano y cuenta con una glorieta en la anterior curva del Paseo de San Vicente al Paseo del Desengaño que permitirá el acceso directo a la zona

de urgencias hospitalarias, y conectará con la Glorieta Gloria Begué, ejecutada en la Avenida Doctor Ramos del Manzano, junto al Puente de la Universidad.

La apertura de este nuevo vial no solo ha cambiado la fisonomía de esta zona de la ciudad, sino que también permite conectar el este con el oeste de la capital y se desahoga el tráfico en la avenida de los Maristas.



Centro Residencial Beleña

Para personas dependientes

Damos una Solución para cada Necesidad

Residencial Beleña - c/ La Encina, 30, N-630- A66 (Salamanca-Cáceres) - Beleña (Salamanca) - Tlf: 923 381 023 - Fax: 923 381 425

Los buenos momentos

EL 100% DE LAS PRUEBAS DE DETECCIÓN DE COVID-19 REALIZADAS EN NOVIEMBRE A LA PLANTILLA Y A LOS RESIDENTES HAN SIDO NEGATIVAS

Residencia de la Fundación Hospital General de la Santísima Trinidad, un entorno seguro por su certificado AENOR frente al Covid-19

“Ofrecer a nuestros residentes un entorno seguro es uno de los objetivos en los que trabajamos desde el inicio de la pandemia”, explica Pablo Santos



Pablo Santos, director de la Residencia de Mayores Santísima Trinidad con residentes

En la Residencia de Mayores de la Fundación Hospital General de la Santísima Trinidad trabajan diariamente con una gestión eficiente de los recursos disponibles, para proporcionar a los residentes una atención personalizada y de calidad y garantizar que su estancia sea cómoda, agradable y segura. Desde el inicio de la pandemia, siguiendo las directrices marcadas por el Ministerio de Sanidad y las autoridades autonómicas y locales en materia de prevención e higiene sobre el Covid-19 se han adoptado un conjunto de medidas certificadas por AENOR para garantizar la seguridad y protección de los residentes, trabajadores y familiares.

Para la obtención de este certificado, AENOR ha evaluado un amplio abanico de aspectos como la gestión de riesgos y de la salud en el trabajo; la formación, información y comunicación desarrolladas; las medidas tanto organizativas como de protección puestas en marcha (distancia mínima, control de aforo, uso individual de equipamiento y material, etc.) y las buenas prácticas en limpieza e higiene, entre otros.

¿Cómo se está viviendo la pandemia en la Residencia de Mayores Santísima Trinidad?

Han sido meses complicados, sobre todo al principio, porque desconocíamos la magnitud de esta crisis sanitaria. El sector sociosanitario ha sido uno de los más castigados; en poco tiempo, el número de contagios y de fallecimientos en las residencias cada vez era mayor.

Trabajamos contrarreloj para reforzar, tanto las medidas preventivas y de seguridad, como los recursos humanos y materiales del centro.

En todo momento, nuestra prioridad ha sido y sigue siendo la de proteger al máximo a nuestros mayores, uno de los sectores más vulnerables y afectados en esta pandemia y con ese objetivo trabajamos.

¿Qué medidas se han adoptado para garantizar la seguridad de los residentes?

Hay que tener en cuenta además que, según las directrices marcadas por las autoridades sanitarias, se adoptaron medidas muy restrictivas que afectaron al funcionamiento diario del centro residencial y a la actividad de los

residentes: suspensión temporal de las visitas y de las actividades grupales, uso obligatorio de mascarilla, vigilancia del cumplimiento de los aforos, de la distancia de seguridad e higiene de manos, desinfección permanente de espacios, renovación constante del aire, servicio de restauración en las habitaciones en lugar de en los comedores grupales, etc., lo que provocó una mayor sensación de aislamiento y soledad en nuestros residentes.

Sin embargo, en cuanto el número de contagios empezó a reducirse y para intentar paliar esta situación de soledad y aislamiento derivada de la situación de crisis sanitaria, se procedió a normalizar paulatinamente todas las actividades y rutinas de la residencia, tan necesarias para nuestros mayores: mantener y/o reforzar la comunicación entre residentes y familiares, reanudar las sesiones de terapia ocupacional, etc, siempre extremando las medidas de protección y seguridad explica el director de la residencia.

A día de hoy, siguiendo las indicaciones de las autoridades



Una residente haciendo ejercicios de terapia cognitiva

competentes, se han reforzado algunas de las medidas adoptadas desde el inicio de la pandemia, con la realización periódica de pruebas de detección del Covid 19 tanto a residentes como a trabajadores con el fin de evitar la aparición de nuevos brotes. El resultado de las últimas pruebas realizadas el pasado mes de noviembre ha sido negativo para todos los trabajadores y resi-

dentes del centro, señala Pablo Santos.

Seguiremos trabajando en la misma línea en la que lo hemos hecho hasta ahora, aplicando todas las medidas de protección y prevención establecidas en nuestro Plan de Actuación frente al Covid-19, certificadas por AENOR, para garantizar el bienestar de nuestros residentes, concluye el director del centro residencial.



**LES DESEA
FELICES FIESTAS
Y
PRÓSPERO 2021**

**GRACIAS por formar
parte de nuestra
historia**

Más de 30 años al servicio de las empresas

LA HEMEROTECA DE ENERO A DICIEMBRE

2020, el año que no olvidaremos, en titulares e imágenes

Las noticias más destacadas y sus protagonistas, en un año marcado por la pandemia del Covid-19

El 2020, el año que no olvidaremos. El año de la Covid-19, la pandemia que nos ha sorprendido a todos y nos ha dejado descolocados y temerosos. Una pandemia que también ha incluido nuevos términos y expresiones en nuestro vocabulario: confinamiento (lo más buscado en Google desde la llegada de la pandemia a nuestro país), aplanar la curva, cuarentena, desescalada, estado de alarma, fatiga pandémica, PCR... forman ya parte del argot de una crisis sanitaria que también nos ha obligado a adoptar nuevos hábitos, como el uso de la mascarilla o el distanciamiento social.

Desde el mes de marzo hemos tenido que aprender a convivir con un virus que sigue siendo una seria amenaza. Esta situación excepcional ha marcado el día a día de los ciudadanos y, lógicamente, ha trastocado todos los acontecimientos y proyectos previstos para ese 2020. Echar la vista atrás es como retroceder a un pasado lejano, cuando éramos ajenos al peligro que nos acechaba.

En los primeros meses del año la cultura era una de las grandes protagonistas, con la recepción a una delegación de la ciudad de Jalisco hermana con Salamanca, o la llegada de las esculturas de Xu Hongfei.

Un año en el que, por salud, ha tocado renunciar a muchas cosas, incluida la suspensión de la tradicional Semana Santa, la cancelación de las fiestas patronales de San Juan y las Ferias y Fiestas de la Virgen de la Vega en septiembre.

Un año que repasamos en imágenes y titulares, con los protagonistas de las noticias más destacadas de los últimos doce meses. Un año que termina además con la puesta en funcionamiento del nuevo Hospital Universitario de Salamanca.

Enero

► Bienvenida a los charros de Jalisco.

Salamanca recibe a una delegación de México tras la firma del hermanamiento con Jalisco sellado en Fitur este año.

► El Real Madrid, en Salamanca para jugar contra Unionistas en la Copa del Rey.

Sin duda, el partido disputado en las pistas del Helmántico ha sido uno de los acontecimientos deportivos del año.

► Salamanca pasea por Madrid Fusión su gran oferta gastronómica.

Los sabores y productos de la gastronomía de Salamanca conquistan Madrid Fusión y se consolidan como reclamo turístico.

► Salamanca sigue perdiendo población.

Según el padrón municipal, Salamanca pierde 1.354 habitantes en el último año, lo que se suma también a un mayor envejecimiento de la población.

► Los Reyes Magos llegan a la ciudad con un espectacular séquito.

Melchor, Gaspar y Baltasar fueron recibidos en la Plaza Mayor tras recorrer las calles de la ciudad.



Marzo

► Primer fallecido por Covid-19 en Salamanca.

El 13 de marzo, dos días antes de decretarse el estado de alarma, se notificaba el primer fallecido. Más de 600 han fallecido desde entonces.

► Cierre de las aulas y confinamiento en casa.

El 15 de marzo entraba en vigor el estado de alarma decretado por el Gobierno y el confinamiento estricto en casa para frenar la pandemia.

► El Colegio Arzobispo Fonseca, espacio Covid-19.

El edificio de la Universidad de Salamanca se transforma en centro para enfermos leves y en residencia para los profesionales sanitarios.

► Las enfermeras del Hospital se vuelcan en llevar mensajes de ánimo a los pacientes.

Una generosa acción, mientras los ciudadanos salían cada tarde a las 8 a aplaudir su trabajo.

► Resistencia Salamanca y sus solidarias mascarillas protectoras.

El grupo de voluntarios repartió en los primeros meses de la pandemia más de 5.000 mascarillas entre los trabajadores esenciales.



Febrero

► La Catedral Vieja recupera unas pinturas góticas ocultas desde hace cinco siglos.

Un patrimonio recuperado del siglo XIII y que se encontraba oculto en la capilla de Santa Bárbara.

► Primer punto de recarga rápida de vehículos eléctricos.

El Ayuntamiento de Salamanca inauguraba este primer punto de recarga ubicado en el paseo de la Estación.

► Nuevos sistemas de señalización en los pasos de peatones.

Nuevos sistemas destinados a mejorar la seguridad vial de los peatones, especialmente los escolares, y de los ciclistas.

► Reconocimiento a tres mujeres.

Salamanca acuerda reconocer la trayectoria de Susana Marcos, Premio Nacional de Investigación 2019; Beatriz Domínguez, directora de la ONG; y Lourdes Laso, capitán del Ejército del Aire.

► Las esculturas de Xu Hongfei inundan Salamanca.

El artista chino exhibe sus obras en la exposición al aire libre en las calles de Salamanca, donando a la ciudad la ubicada en La Alamedilla.



Abril

► Comienzan las obras de la Fonda Veracruz.

Actuaciones que permitirán la conversión de este emblemático edificio en un centro de visitantes y espacio sociocultural.

► Los niños salmantinos disfrutan de las primeras horas al aire libre.

Tras un mes y medio de confinamiento, casi seis millones de niños de toda España pudieron salir a la calle.

► Tormenta de rayos que se deja notar en Salamanca.

De hecho, Salamanca fue una de las provincias que sufrió la mayor caída de rayos en Castilla y León, con 540 en toda la región.

► Salamanca celebra el Día del Libro de manera virtual.

Esta pandemia ha cambiado muchas cosas este año. También las celebraciones de los días señalados del calendario cultural.

► El Lunes de Aguas, confinados.

Este año los salmantinos hemos degustado el tradicional hornazo en el balcón en casa o asomándonos a la ventana.



Mayo

► Un Primero de Mayo con los trabajadores al borde del abismo.

El Día del Trabajador más atípico que se recuerda, marcado por los efectos de la pandemia y los ERTES.

► Minuto de silencio en Salamanca por los fallecidos en la pandemia.

La plaza de la Constitución acogió el minuto de silencio coincidiendo con el día que se iniciaba el luto oficial del Gobierno.

► El Colegio Arzobispo Fonseca deja de acoger pacientes Covid-19.

El edificio de la Universidad se quedaba sin pacientes afectados por el coronavirus a principios del mes de mayo.

► Los salmantinos en ERTE superan los 20.000 en Salamanca.

Más de 4.000 expedientes de regulación de empleo temporal a causa de la pandemia, la cifra más elevada del año.

► Salamanca avanza a la fase 1 de la desescalada.

La evolución de la pandemia permitía avanzar de fase en la desescalada del primer estado de alarma.



Julio

► Inauguración del Centro Victoria Adrados.

Con viviendas de alquiler social y completamente accesibles para personas mayores o con problemas de movilidad.

► Comienzan las obras en el Cerro de San Vicente.

Actuaciones para transformar las laderas del cerro, origen de la ciudad, en un gran área verde con senderos peatonales y miradores.

► Fallece el académico salmantino Francisco Rodríguez Adrados.

Académico de la Real Academia Española (RAE) y Premio Nacional de las Letras en 2012.

► Francisco Hernández, nuevo presidente de la Junta de Semana Santa de Salamanca.

Toma el relevo a José Adrián Cornejo, tras una década al frente y en un 2020 sin Semana Santa.

► Homenaje a las víctimas salmantinas de la Covid-19.

Un sencillo homenaje con la instalación de una placa en su recuerdo en la entrada del cementerio San Carlos Borroso.



Junio

► Salamanca estrena un punto de observación astronómica.

El tesoro natural donde se ubica el Parque de Chamberí, con una altura de 807 metros, es el enclave elegido.

► Fallece Juan José Aliste, presidente de la AVT en Castilla y León.

El comandante Aliste, salmantino de adopción, falleció a los 65 años. En 1995 sufrió un atentado de ETA en Salamanca.

► Apertura de las piscinas con un estricto protocolo anti-Covid 19.

En un verano atípico, y tras el final de la desescalada, las piscinas municipales abrieron sus puertas para el primer chapuzón.

► Salamanca entra en la nueva normalidad.

Tras más de tres meses de estado de alarma, Salamanca finalizaba el 21 de junio la desescalada por fases de la primera ola de la pandemia.



Agosto

► La pandemia del Covid-19 desploma el turismo.

Las restricciones a la movilidad han provocado la caída de visitantes y pernoctaciones en la ciudad, especialmente durante el verano.

► La app Radar-Covid, en pruebas en Salamanca.

La aplicación gratuita y anónima de ayuda al rastreo de contagios que se comenzaba a probar en el mes de agosto en Castilla y León.

► Concentración nocturna de los hosteleros en la Plaza Mayor.

El sector hostelero salió a la calle para lanzar un SOS tras el cierre del ocio nocturno en los días previos al puente de agosto.

► Visita a Salamanca de la ministra de Defensa.

Margarita Robles visitó el Cuartel General Arroquia para dar las gracias al Regimiento de Ingenieros número 11 por su trabajo durante la pandemia.

► El reloj de la Catedral de Salamanca, en el cupón de la ONCE.

Un singular reloj con dos esferas situadas a distinta altura de la torre. En la doble aguja, cifras romanas y números árabigos.



Nuestra experiencia. Garantiza su Bienestar

★★★★★

ARAPILES
Residencia de Mayores

923 288 735
Fax: 923 288 800

Ctra. de Béjar, km 6, 600 - Salamanca

www.residenciaarapiles.com | resiarapiles@gmail.com

Septiembre

► Concluye la intervención en la cubierta de San Martín de Tours.

Una actuación que ha permitido garantizar su estabilidad, y que ha sido acometida por la Junta de Castilla y León e Iberdrola.

► Llegan a Salamanca los test de antígenos.

El Centro de Salud de Garrido Norte recibía los primeros test rápidos para la detección del Covid-19 y frenar la transmisión.

► Las fiestas de la Virgen de la Vega más atípicas.

Al igual que sucediera a lo largo de todo el verano con las fiestas patronales, también la ciudad se quedó sin Ferias y Fiestas este año.

► La vuelta al cole, con mascarilla.

Una vuelta a las aulas, tras su cierre en el mes de marzo, marcado por las medidas anti-Covid19, con el uso de mascarilla y los grupos burbujas.

► Primer positivo por coronavirus en un centro escolar.

El 14 de septiembre, apenas unos días después del inicio del curso, se detectaba el primer caso en un aula de Salamanca.



Noviembre

► La Navidad ilumina Salamanca.

El tradicional encendido de la iluminación navideña se ha adelantado en este atípico año, con el gran regalo de la Plaza Mayor como protagonista.

► Salamanca, premio Visión Zero.

Un reconocimiento que se concede por no registrar fallecimientos por atropello en 2019, y que otorga la Asociación de Ingenieros de Tráfico.

► Los autónomos y empresarios de gimnasios salen a la calle.

Tras el cierre temporal de sus negocios, y bajo el lema 'Necesitamos trabajar ya', reclaman ayudas ante la difícil situación.

► Rehabilitación de la iglesia del Convento de las Úrsulas.

Más de 514.000 euros de inversión para rehabilitar la armadura, la cubierta de la nave, el suelo del torreón y las cresterías.

► El parque arqueológico del Botánico abre sus puertas.

Una interesante visita para conocer la historia a través de los restos del Convento de San Agustín, la Iglesia de San Pedro y el Colegio Mayor de Cuenca.



Octubre

► Protectores antimicrobianos en los semáforos.

Llegan a Salamanca los nuevos protectores para semáforos con pulsador y que ayudan a detener la proliferación de microbios.

► Caravana de hosteleros salmantinos para reclamar ayudas por la crisis del Covid-19.

Los continuos cierres de este año para frenar la pandemia han golpeado seriamente al sector.

► Largas colas para vacunarse de la gripe.

Los ciudadanos han respondido al llamamiento para vacunarse este año de la gripe, hasta el punto de que agotaron las dosis en centros de salud.

► Llegan a Salamanca el robot de pruebas PCR.

El Servicio de Microbiología recibía a principios de este mes el robot con capacidad para realizar hasta 800 pruebas al día.

► Salamanca se queda desierta por el toque de queda.

Una imagen tan inusual como espectacular, la de una ciudad nocturna vacía por el toque de queda desde las 22 horas.



Diciembre

► Salamanca cierra el año en nivel 3 de alerta pandémica.

Aunque se han flexibilizado algunas medidas, se mantienen restricciones de aforo, de reuniones y de movilidad.

► Reapertura de la hostelería tras un mes de cierre temporal.

Es uno de los sectores más golpeados a consecuencia de los cierres que se han sucedido a lo largo del año.

► Límite de velocidad a 20 km/hora en más de 200 calles de la ciudad.

Adaptándose a la nueva normativa de Tráfico, en casi el 25% del total de vías de Salamanca se limitará la velocidad.

► La nieve hace acto de presencia.

Diciembre nos ha dejado las primeras nevadas del año, aunque sin incidentes destacables. Un cierre del año marcado sobre todo por las lluvias.

► Salamanca ya tiene nuevo Hospital.

El pasado 16 de diciembre, el nuevo edificio del Hospital Universitario de Salamanca atendía a los primeros pacientes.







Salamanca
EN BANDEJA

Todo un regalo



www.salamancaenbandeja.es

PROYECTOS E INVERSIONES PREVISTAS PARA ESTE NUEVO AÑO

Impulso en 2021 a los proyectos para convertir a Salamanca en una ciudad más verde, saludable y sostenible

Junto a la Estrategia de Desarrollo Urbano Sostenible Integrado (EDUSI) Tormes+, una de las iniciativas más ambiciosas, destaca la ampliación del parque de viviendas de alquiler social

Finaliza un año complicado y marcado por la pandemia de la Covid-19 y en el que también se han impulsado nuevos proyectos que serán una realidad a lo largo de 2021. Uno de los proyectos más ambiciosos de la ciudad de Salamanca, que seguirá siendo protagonista en 2021, y a la que este año se ha dado un fuerte impulso, es la Estrategia de Desarrollo Urbano Sostenible Integrado (EDUSI) Tormes+, que cuenta con un presupuesto total en torno a 24 millones de euros, cofinanciados por los fondos FEDER y el Ayuntamiento de Salamanca.

Una estrategia que abarca proyectos para el desarrollo urbanístico, medioambiental y socioeconómico de los barrios trastormesinos, contribuyendo al mismo tiempo al nuevo modelo de ciudad más saludable, moderna, sostenible y con más oportunidades de empleo a través de Savia Red Verde Salamanca.

En 2020 ha concluido la restauración de la pesquera de Tejares, la reurbanización de la zona sur de este barrio, la modernización de la Plaza de Extremadura en el barrio Buenos Aires, la rehabilitación de la antigua Casa del Campo como Centro de Formación y Emprendimiento, el acondicionamiento de la pasarela de nueva impulsión para peatones y ciclistas, la mejora de los parques de Chamberí y Lazarillo de Tormes, la construcción de los huertos urbanos ecológicos y la ampliación del paso sobre el ferrocarril en la calle San Ildefonso para mejorar la movilidad peatonal y ciclista.



Asimismo, en 2021 continuarán las obras en ejecución para la construcción de una nueva pasarela peatonal y ciclista entre los huertos urbanos y el barrio Huerta Otea, la ampliación del paso sobre el ferrocarril en la calle Avena, la construcción de la nueva Ciudad Deportiva Lazarillo de Tormes y la restauración de la Noria de Sangre para permitir las visitas turísticas.

En licitación ya se encuentra la construcción de una lonja agroalimentaria junto a los huertos urbanos, la urbanización de la zona norte de Tejares, el acondicionamiento de la pasarela junto a la pesquera de Tejares para mejorar la movilidad peatonal y ciclista, y la construcción de carriles bici entre los barrios de Tejares, Los Alcaldes y Chamberí. Además, en 2020

ya quedó firmado el contrato para la redacción del proyecto para la construcción de un Centro de Iniciativas Empresariales en Buenos Aires. Por su parte, en proyecto están el desdoblamiento de la Avenida del Padre Ignacio Ellacuría, la construcción de un aljibe para los huertos urbanos ecológicos, la adecuación de las riberas del Tormes como corredores verdes y la rehabilitación de la Fábrica de la Luz como centro de interpretación del río.

Parque de vivienda

En el capítulo de vivienda, en 2021 se continuará con las obras de construcción de una nueva promoción de 36 viviendas protegidas en régimen de alquiler en Ciudad Jardín. Esta promoción se

suma a la ya avanzada construcción de 35 viviendas de alquiler protegido en el barrio de El Rollo.

Una vez concluida la promoción de Ciudad Jardín, a finales de 2021, el parque municipal de vivienda protegida de alquiler a precio asequible del Ayuntamiento de Salamanca alcanzará las 143 viviendas.

Asimismo, durante 2021 y parte de 2022 se promoverá la ejecución de un Área de Rehabilitación y Regeneración Urbana en el barrio de la Chinchibarra, con una inversión de casi cinco millones de euros en dos años para la rehabilitación de 14 edificios con 140 viviendas y la reurbanización de diferentes calles. El proceso de adjudicación de subvenciones para la rehabilitación de los

edificios se abrirá en el primer trimestre del año 2021, estando previsto iniciar las obras de reurbanización del barrio a mediados del próximo año.

Residencia de Puente Ladrillo

La nueva residencia que se está construyendo en Puente Ladrillo, en la calle Santiago Madrigal, contará con una inversión de 5,57 millones consignados en los presupuestos de la Junta de Castilla y León para 2021.

Se está construyendo en una parcela de 13.800 metros cuadrados que ha sido cedida por el Ayuntamiento de Salamanca y será el primer centro que se construye ya íntegramente adaptado al nuevo modelo de atención 'En mi casa' y con el que se viene a reforzar la ya de por sí gran dotación residencial con la que cuenta la Comunidad. El nuevo centro dispondrá de 170 plazas residenciales para personas mayores en situación de dependencia (88 individuales y 41 dobles), además de otras 16 de estancias diurnas asignadas al Centro de Día.

Inversiones previstas en los PGE

Los Presupuestos Generales del Estado para 2021 también recogen algunas inversiones para Salamanca que merecen destacarse y que, en principio, deberían llevarse a cabo a lo largo de este año. Entre ellas, la esperada reforma del edificio que acoge la Audiencia Provincial en Salamanca, la nueva sede del Irnasa o la inversión para continuar con el proyecto de construir un edificio del Centro de la Memoria en Tejares.

41 años

FerSay

DESDE 1979

REPUESTOS Y ACCESORIOS PARA TODAS LAS

MARCAS DE ELECTRODOMÉSTICOS

Avda. Portugal, 123 · Tel. 923 25 51 27

MICROONDAS

LAVAVAJILLAS

BATIDORAS

FRIGORÍFICOS

LAVADORAS

fersay.com

LO QUE NOS DEPARA EL NUEVO AÑO

2021, mascarilla y novedades que afectan al bolsillo del ciudadano

Comienza un esperado nuevo año, con la incertidumbre de cómo evoluciona la Covid-19 y también con algunas subidas en servicios e impuestos

El cambio de año más esperado tras el duro 2020. Entraremos en el nuevo año con mascarilla y con la incertidumbre de cómo evoluciona la pandemia de la Covid-19 y, sobre todo, con la esperanza de que todos nos vacunemos en España lo más pronto posible para empezar a atisbar el final del túnel. Pero aunque el coronavirus siga acaparando la atención, este 2021 trae algunos

otros cambios, algunos de ellos relacionados con impuestos y servicios que afectan directamente al bolsillo de los ciudadanos.

Hay otra novedad en este 2021 y que afecta directamente a la seguridad vial, y son los cambios en la normativa de Tráfico que endurece, entre otras medidas, las sanciones por hablar por el móvil mientras se conduce o por ir al volante sin cinturón de seguridad.

Plan de vacunación contra el coronavirus

■ España ya ha comenzado su plan de vacunación contra la Covid-19 y diseñado los grupos que son prioritarios a la hora de recibir las primeras dosis de las vacunas.

España ha comprado 20 millones de dosis para su administración a 10 millones de personas, ya que la vacuna de Pfizer requiere dos dosis.

Subida de las pensiones

■ Los jubilados y pensionistas verán ligeramente incrementada la cuantía de su pensión. La pensión máxima quedará fijada en 2.707 euros/mes tras la revalorización del 0,9% de las pensiones contributivas. La pensión mínima será de 797,8 euros para los jubilados menores de 65 años con cónyuge a cargo o de 686,6 euros si no tiene cónyuge.



Subida del SMI, en suspenso por ahora

■ Es una de las incógnitas por ahora, si habrá subida del SMI (actualmente de 950 euros) y de cuánto será. Discrepancias en el Gobierno,

entre los ministerios de Trabajo y Economía, y con la oposición de la patronal, que considera que no es un momento propicio.

Descenso del precio de la vivienda

■ El mercado inmobiliario también nota los efectos de la crisis generada por la pandemia de la Covid-19, y las previsiones apuntan a que los precios de la vivienda nueva descenderán en los próximos meses un mínimo del 1,5%, según la estimación del BBVA Resesarch.



La DGT endurece las sanciones por irresponsabilidad al volante



■ Sanciones más duras por el uso del móvil o por no llevar el cinturón. Además, los patinetes eléctricos solo podrán circular por la ciudad y hasta 25 km/hora. También se impone la limitación a 20 km/hora en las vías urbanas.

La edad de jubilación se retrasa a partir de este año

■ Cambios en la jubilación ya que se retrasa a los 66 años para los que hayan trabajado menos de 37 años y 3 meses. En los años sucesivos irá aumentando el período de cotización.

Menos festivos nacionales



■ En 2021 habrá 11, dos menos que el año anterior, y de los que solo 8 se celebrarán en toda España. En concreto son: 1 de enero (Año Nuevo), 2 de abril (Semana Santa), 1 de mayo (Día del Trabajador), 12 de octubre (Fiesta Nacional), 1 de noviembre (Día de Todos los Santos), 6 de diciembre (Día de la Constitución), 8 y 25 de diciembre (Día de la Inmaculada y Navidad).

Subida del IVA para las bebidas azucaradas

■ Del 10 al 21% a partir de este 2021. Es una de las medidas anunciadas por el Ministerio de Consumo para mejorar los hábitos alimenticios y prevenir la obesidad, especialmente entre los niños.

Subida del impuesto de matriculación

■ A partir de 2021 entra en vigor la normativa WLTP de emisiones que gravará el impuesto de circulación, y por lo tanto conllevará con seguridad una subida de los precios en la compra de vehículos nuevos.

Subida de las comisiones bancarias



■ Sí, tener el dinero en el banco, o una simple cuenta corriente será más caro este año. Y es que la mayoría de las entidades financieras no han renunciado a la subida de unas comisiones que pueden suponer al ciudadano hasta 240 euros al año solo en comisión de mantenimiento.

EMILIO PÉREZ, SECRETARIO PROVINCIAL DE CCOO SALAMANCA

“El pequeño comercio no puede superar esta crisis con campañas publicitarias. El dinero tiene que llegar y el apoyo debe ser inminente”

Asegura que “las ayudas económicas puestas en marcha desde las diferentes instituciones públicas son insuficientes y no están llegando a todo el mundo”

Un año para olvidar en términos sanitarios y económicos, ¿cómo lo está sufriendo Salamanca y la provincia?

Nunca fue más cierto que “la realidad superaría a la ficción” y nunca fue más evidente la debilidad e impotencia que podemos llegar a sentir las personas, ante una crisis sanitaria tan inesperada e impredecible. Por desgracia, al igual que para la mayoría de las provincias de nuestra región, para Salamanca también está siendo una crisis sanitaria con graves consecuencias laborales, económicas y evidentemente también social.

A pesar de la protección de los ERTES, se sigue destruyendo empleo a través de despidos, sigue siendo precaria la contratación y lo más grave es la falta de cobertura social y económica para gran parte de trabajadores en ERTE y para las empresas y autónomos.

¿Cuáles han sido los sectores más perjudicados?

A estas alturas, salvo el sector agroalimentario, todos los sectores se han terminado viendo afectados con mayor o menor gravedad por el efecto cascada. El pequeño comercio, la hostelería, el de alojamientos, recreativos y ocio....

Sin duda, por la visibilidad, el sector de la hostelería parece haber sido el que más ha sufrido, pero ha habido otros, que, como consecuencia de la reducción tan drástica de movilidad de las personas, de forma más silenciosa están sufriendo grandes pérdidas.

Más allá de los efectos de la pandemia, ¿el gran problema del mercado laboral es la temporalidad?

Desde la pasada crisis económica de 2009 y 2010 y sobre todo a raíz de las famosas reformas laborales, el poder hacer contratos temporales sin límites y el abusar de la parcialidad de las jornadas se ha convertido en la tónica habitual de las relaciones laborales en la mayoría de los sectores y de las empresas. Prueba evidente de ello es, que a pesar la gran cantidad de contratos que se realizan cada mes, en una media de 6 o 7 mil contratos, hay meses que se terminan perdiendo cotizaciones en la Seguridad Social y que las cifras de temporalidad no bajan la mayoría de los meses del 90%. Volviendo a hacer hincapié en que son



Emilio Pérez, secretario provincial de CCOO Salamanca | FOTO: LYDIA GONZÁLEZ

fundamentalmente las mujeres las que sufren y soportan esta precariedad e inestabilidad laboral.

A día de hoy, en Salamanca 4.877 personas siguen en ERTE. ¿Sigue habiendo problemas para que muchos de ellos cobren esa prestación?

Gracias al importante trabajo que han llevado a cabo los trabajadores y trabajadoras del SEPE, el problema a día de hoy ya no es que queden personas trabajadoras en ERTE sin cobrar las prestaciones, el grave problema que se está produciendo es la gran cantidad de ellos que, en algunos casos siguen en situación de ERTE y de forma fraudulenta se les está llamando para trabajar de forma irregular en algunas empresas. Y en cuanto al SEPE, las grandes dificultades que existen para actualizar al mes los cambios que se realizan en sus jornadas de trabajo, esto debido a la permanente suspensión que se sigue produciendo de la actividad económica de algunas empresas, unas semanas pueden abrir los negocios y a la semana tienen que volver a cerrar. Esta incertidumbre y el cumplimiento de las medidas que aprueba la Junta de Castilla y León, en algunos casos de un día para otro, dificulta demasiado el control de las actividades laborales.

¿Han sido suficientes las medidas de apoyo a los empresarios desde las diferentes instituciones?

No, tajantemente no. Ni son suficientes, ni están llegando a todo el mundo, ni se están facilitando los trámites, ni se está dando el apoyo preciso que las empresas necesitan. Los mecanismos de financiación de préstamos no son accesibles para todo el mundo, las entidades ban-

carias están poniendo muchas trabas y las ayudas a fondo perdido, en muchos casos, aún han abierto el plazo para realizar las solicitudes correspondientes.

En nuestra provincia, más del 90% de las empresas tienen menos de 10 personas trabajadoras, son negocios familiares, con un elevado coste en alquileres y esto hace que, lamentablemente, muchos de nuestros negocios ya hayan cerrado definitivamente sus puertas. El pequeño comercio de nuestra provincia no puede superar esta crisis económica simplemente con campañas publicitarias que hablen del fomento del ‘comercio de cercanía’,

el dinero tiene que llegar y el apoyo tiene y debe ser inminente.

Del mismo modo está ocurriendo con las personas trabajadoras del régimen de autónomos: falta de ahorros, falta de liquidez y falta de seguridad para recuperar la actividad en muchos de nuestros sectores.

¿Qué papel ha jugado CCOO en estos meses tan difíciles?

Hemos organizado nuestro trabajo para estar disponibles y accesibles para seguir siendo útiles y trabajar en estas difíciles condiciones con efectividad.

Un ejemplo simbólico de lo que decidimos hacer fue, desde el día 16

de marzo, colocamos un cartel en las puertas de nuestra sede con los números de teléfono fijos y móviles de todos nuestros responsables sindicales de todos los sectores, así como las direcciones de nuestros correos electrónicos para, a pesar del confinamiento, mantener la atención sindical a las personas y en las empresas. Conseguimos ser considerados “servicios esenciales” y eso también nos permitió poder seguir atendiendo presencialmente en algunas empresas que no había visto suspendida su actividad.

Hemos intensificado nuestra comunicación con las administraciones públicas, hemos negociado ERTES, resuelto innumerables cuestiones relacionadas con el pago de las prestaciones por desempleo evitando despidos y sobre todo, hemos intentado demostrar firmeza contra las ilegalidades que se han intentado realizar en algunas empresas.

¿Qué reclama con prioridad CCOO Salamanca de cara al 2021?

Transparencia a las instituciones para conocer realmente donde están siendo destinadas las ayudas económicas que se han acordado y empatía con la ciudadanía más desfavorecida en esta nueva crisis con graves consecuencias sociales.

*Desde CCOO de Salamanca,
por la lucha que aún nos queda por delante,
por los cambios que están por venir y
por un nuevo año que nos haga más fuertes.*

CCOO

*Hacia un 2021 de
recuperación.*



*Las personas fuertes no son aquellas que vencen siempre,
sí no las que no se rinden jamás.*

NICOLÁS ÁVILA, PRESIDENTE DE ANPE EN SALAMANCA

“Siempre he dicho y me ratifico en que los centros son los lugares más seguros donde pueden encontrarse los niños”

Aunque el primer trimestre postconfinamiento ha acabado con “relativa normalidad”, ANPE espera que con el 2021 llegue lo mejor para la educación y “que no haya que volver hacia atrás”

Acaba un año difícil para los docentes, pues este trimestre ha estado marcado por las medidas de seguridad en los centros educativos y mantener a la vez la calidad en la formación. El presidente de Anpe en Salamanca, Nicolás Ávila, hace balance de este primer trimestre del curso 2020/2021. “Siempre he dicho y me ratifico en que los centros son los lugares más seguros donde pueden encontrarse los niños. Sí que teníamos cierta incertidumbre con la vuelta a los colegios y el surgimiento de brotes pero, al final, nos hemos dado cuenta de que aunque ha habido algunos casos, la mayor parte procedían de fuera, con lo cual los centros son seguros. Los equipos directivos y el profesorado se han puesto en marcha con mucho trabajo y esfuerzo para llevar a cabo todas las medidas sanitarias exigidas, los ‘equipos covid’ de los centros y direcciones provinciales han actuado correctamente. Hay que destacar la gran tarea del profesorado en los centros que, durante finales de agosto y septiembre, estuvieron día y noche trabajando para llevar a cabo todo esto”, explica.

ANPE, confiada con la enseñanza presencial, cuenta que hay que mejorar en las condiciones socio laborales, por eso “seguiremos reclamando la disminución del horario lectivo y la reducción de ratios en los centros educativos, si ahora con la pandemia se han podido desdoblar los grupos se podrá seguir haciendo en el futuro”. ANPE siempre ha sido defensora de la educación rural y



Nicolás Ávila, presidente de Anpe Salamanca | FOTO: LYDIA GONZÁLEZ

“queremos que no haya diferencias entre ambas educaciones, el alumnado tiene que llegar a la EBAU en las mismas condiciones que el alumnado del mundo rural, etc”. Por otro lado, destaca que desde 2010 los profesores han perdido 25% aproximadamente de poder adquisitivo y piden la mejora de las condiciones económicas, “desde ANPE hemos pedido también que todo el profesorado esté dentro del grado A1, que se negocie la carrera docente y que exista una estabilidad en las plantillas de los centros”.

En cuanto a la llamativa Ley Celáa, afirma que ANPE se muestra en desacuerdo porque consideran que no ha habido consenso ni político, ni social, ni educativo, “esperamos que si se acaba de aprobar, al menos que en el de-

sarrollo haya negociación con el profesorado pues no ha habido dialogo”. Por otro lado, un punto de esta ley atañe directamente a la Formación Profesional, a cual va a pasar a grupo A1, igual que el resto de profesorado del cuerpo de secundario, por lo que desde el colectivo defienden a todo el profesorado y quieren que se diferencien los diferentes cuerpos de la enseñanza con los consiguientes niveles educativos.

Aunque el primer trimestre postconfinamiento ha acabado con relativa normalidad, ANPE espera que con el 2021 llegue lo mejor para la educación, que los centros sigan siendo seguros, que no haya que volver hacia atrás y que esa normalidad pueda seguir ahí con el cumplimiento de todas las medidas sanitarias, Ávila de-

sea unas felices fiestas navideñas y un feliz y próspero 2021 para toda la sociedad en general y para el profesorado en particular.

Servicios de Anpe

1. Teléfono del defensor del profesor 24H atendido por un profesional: 655 55 51 87.
defensordelprofesor@anpe-castillayleon.es.
2. Asesoría y defensa jurídica, presencial y on-line en: salamanca@anpe.es.
3. Adquisición de grados semipresenciales a través de la Universidad Pontificia de Salamanca en PRI, AL, PT, EI, MU, FI, FF, Educ. Soc. y Psicopedagogía.
4. Formación presencial, a distancia y on-line, mediante convenio con la Consejería de Educación, Universidad de Salamanca

(USAL), la Universidad Pontificia (UPSA) y la Universidad Isabel I de Castilla (Burgos).

5. Atención personalizada y directa al afiliado y simpatizante en cada sede: concursos de traslados, jornadas informativas, reclamaciones, ...

6. Revista Anpe de ámbito provincial, regional y nacional con periodicidad mensual.

7. Cursos de inglés en verano en el Reino Unido y otros países anglófonos para afiliados e hijos afiliados.

8. Información web profesional actualizada diariamente: www.anpecastillayleon.es.

9. Plataforma on-line para cursos de formación: cursosanpe-castillayleon.es.

10. Acuerdos con servicios variados.



MATRICULA A TUS HIJOS EN LA ENSEÑANZA PÚBLICA

“La excelencia al alcance de todos”
El defensor del pueblo

www.anpecastillayleon.es

SOY DOCENTE

Soy de la enseñanza pública
Soy de ANPE



ANPE
SINDICATO INDEPENDIENTE
SALAMANCA

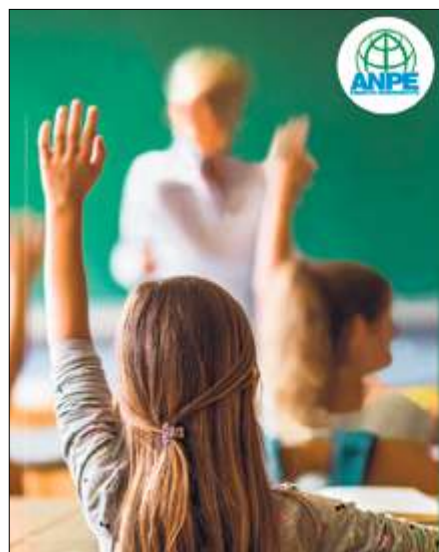



PLAZA CAMPILLO

Vivienda señorial 175 m²
Gran salón de esquina.
Planta alta. SS/CC. Exterior.
Accesible. Ascensor.
Información personal



PLAZA GABRIEL Y GALÁN

Exclusivo piso de 173 m²
Gran salón con terraza.
Preciosas vistas. Excelente
ubicación. Buena orientación.
340.000 €

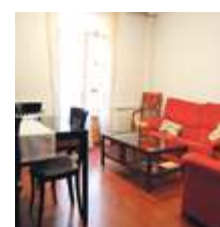

PLAZA DE LA FUENTE

Piso 87 m².
2 Dorm., baño y aseo. Ascensor.
Servicios Individuales.
Excelente ubicación. Edificio de pie-
dra de Villamayor. **239.000 €**



AVDA. PORTUGAL

Vivienda de diseño.
2 dormitorios, 2 baños.
Calidades de lujo.
Pocos gastos. Patio privado.
149.000 €



VAN DYCK

Piso reformado.
3 Dormit. Salón esquina.
SS/CC. Todo exterior.
Muy luminoso.
145.000 €



JUNTO MARÍA AUXILIADORA

Vivienda toda exterior. 82 m².
3 dormitorios.
Salón de esquina.
Calefacción central. Ascensor.
110.000 €



PLAZA DEL ALTO ROLLO

Precioso piso reformado.
91 m². 3 dorm, 2 baños.
Ascensor. SS/CC.
Todo exterior. Plaza de garaje.
155.000 €



AVDA. FEDERICO ANAYA

Precioso piso reformado.
3 dormitorios. Ascensor.
Exterior. Pocos gastos.
Para entrar a vivir
114.000 €

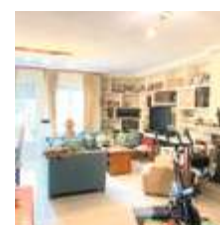

URB. LOS CISNES

Chalet adosado de 276 m²
4 Dormit. y 4 baños. Gran salón.
Amplia buhardilla. Bodega
preparada. Garaje. Zonas comunes:
piscina, etc. **139.000 €**



LOS OVALLE

(junto Avda. Portugal).
Excelente piso 78 m²
3 Dormitorios y baño.
Patio 30 m² con privacidad.
Ascensor y SS/CC. **138.000 €**



URB. ALDEBARÁN

Magnífico chalet de diseño
460 m². Parcela consolidada
1.000 m². 5 Dorm. 5 baños. Gran
salón de 90 m². Calef., suelo radiante.
Garaje para 3 coches. **465.000 €**



CASA DE LAS CONCHAS

Apartamento reformado.
Dormitorio independiente.
Calefacción.
Excelente ubicación.
124.000 €



URB. ALDEBARÁN

Espectacular villa individual
610 m². IMPECABLE.
5 Dorm. 6 baños. Salón con chime-
nea. Bodega + vinoteca. Inmejora-
ble construcción. **398.000 €**



DOÑINOS DE SALAMANCA

¡En el centro del pueblo!
Casa de planta baja
para reformar. 147 m². Garaje.
Patio. Trastero.
39.000 €



CUESTA DE LA RAQUETA

Reformado.
Apartamento con dormitorio
independiente. SS/CC.
Accesible. Ideal inversores.
120.000 €



elbúho
gestión inmobiliaria

“aquí está su casa”

C/ Bermejeros, 25
37001 Salamanca



¡Les deseamos Feliz Año Nuevo!

www.inmobiliaria-elbuho.com

923 281 323 - 629 119 130

MELCHOR, GASPAR Y BALTASAR, EN SALAMANCA EL 5 DE ENERO

Los Reyes Magos se adaptan para mantener intacta la ilusión de la noche más mágica

Una gala televisada sustituirá este año a la tradicional Cabalgata y en la que estarán presentes Melchor, Gaspar y Baltasar para "cumplir con el sueño" de grandes y pequeños



Los Reyes Magos no faltarán a su cita en la noche del 5 de enero, la noche más mágica, pero este año lo harán de una manera diferente ante la actual situación de pandemia por la Covid-19. Así, la tradicional Cabalgata será sustituida por una gala televisada a través de La 8, que se podrá ver a partir de las 19.00 horas y posteriormente también en el canal de Youtube del Ayuntamiento de la ciudad.

Los Reyes Magos, tal y como anunciaron desde el Ayuntamiento, llegarán "para cumplir con el sueño de los niños y de los mayores" pero que, en esta ocasión, el

tradicional mensaje desde el balcón del Ayuntamiento se cambiará por la intervención a través de la pantalla dentro de una gala que contará con la presentación de los actores Guadalupe Lanco y Alfonso Mendiguchía, y con intervenciones de artistas musicales, magia, teatro y otras sorpresas.

La gala se grabará desde el Teatro Liceo, sin público, y en ella participarán sus Majestades de Oriente, que en esta ocasión guardarán cierto parecido con representantes de cofradías y hermandades de la Semana Santa de Salamanca, como guiño a esta otra tradición que en este año también se ha vis-

to afectada por el coronavirus, al suspender sus procesiones y otros actos.

El 2 de enero, nueva edición de la gala 'Salamanca vive la magia'

Gala de magos

El Teatro Liceo acogerá una nueva edición de 'Salamanca Vive la Magia. Gala Internacional los mejores

magos del mundo', un espectáculo que reunirá a seis magos procedentes de Francia, Bélgica, Suecia, Alemania y España.

Un espectáculo de primer nivel mundial que reúne a los mejores magos del mundo en su especialidad y género. Una cuidada selección de los mejores artistas del momento, bajo la dirección artística del prestigioso Juan Mayoral. Un show único y auténtico que combina la música, el humor, la manipulación, la magia poética, las grandes ilusiones, la iluminación y por supuesto, el ilusionismo de máxima altura en un verdadero espectáculo mágico.

Esta gala es un espectáculo familiar conducido por el mago español Mag Lari, que se caracteriza por utilizar un humor inteligente, elegante y sutil. Él será el maestro de ceremonias de este evento en el que participarán los magos Mag Lari (España); Axel Alder (Suecia); Roy Neves (Francia); Sebastien Dethise (Bélgica); Yann Frisch (Francia); Topas (Alemania).

Se ha programado una función de esta Gala Internacional el sábado 2 de enero, a las seis de la tarde. Las entradas tienen un precio de 15, 20 y 23 euros y se pueden adquirir en la web www.ciudaddecultura.org.

COMPROMETIDOS CON LA EMPRESA
COMPROMETIDOS CON EL TRABAJO
COMPROMETIDOS CON LA SOCIEDAD

Servicio de Prevención de Riesgos Laborales

C/ San Pablo, 53, 37008 Salamanca • 923 21 49 03 @ www.etprevencion.com

LIQUIDACIÓN TOTAL

Todo por debajo de coste



Castilpiel

EL GRAN CENTRO DE LA PIEL PARA CASTILLA

Traje caballero 24€ / Chaqueta cuero señora 49€

**COMERCIAL ZAMORA. Calle Zamora, 49 - L4
37002 Salamanca. Teléf: 675 69 60 75**



MÁRMOLES Y GRANITOS
ENCIMERALIA
 SALAMANCA, S.L.U.

Ctra. Madrid a Noharros Viejo s/n
 37181 Pelabrava
 Salamanca

Teléfono y fax: 923 138 459
 Móvil: 606 662 937
 encimeralia@movistar.es

LABRADOR
 CEPAS DEL DUERO, S.L.

C/ Cañón de Río Lobos,
 37008 Salamanca
 Tfn.: 923 19 20 49
 www.bodegalabrador.com
 info@bodegaslabrador.com

AL PUNTO
 espacio culinario

**gourmet
 a domicilio**

C/ José de Lamano Beneite, 70
 SALAMANCA

610 452 686
 639 656 450

CARLOS
carretero
 Peluqueros

Tel. 923 61 16 16
 C/ Pozo Hilera, 6 • Salamanca

LAVANDERÍA AUTOSERVICIO

COLADA JAMAICA

DICEN QUE SOMOS
 LA MEJOR LAVANDERÍA
 SALAMANCA

LIMPIEZA Y DESINFECCIÓN
 EN CADA LAVADO

LOCAL AMPLIO Y CLIMATIZADO
 GRAN APARCAMIENTO

C/ JAMAICA 2-10
 ESQUINA JESÚS ARAMBARRI

**FÁBRICA
 DE
 SOFÁS**

FABRISOFA

Exposición y venta directa
 fresillos, sillones, sofás,
 tapizados, colchones

C/ Los Narcisos, 1
 (junto al Parque Garrido)

Telf.: 923 22 87 48
 www.tapiceriasanjuan.es

CLAUDINO
 ILUMINACION

Avenida de Italia, 37. Tfn.: 923 24 31 71. 37007 SALAMANCA

En el Polígono de Los Villares LA MAYOR EXPOSICIÓN
 Avda. de Fuentesauco, 68. Tfn.: 923 20 46 44

Empresas recomendadas

Chimeneas MARTIN
Venta, instalación y limpieza

Avda. Italia, 44
37006 Salamanca
Telf.: 923 710 029
Móvil: 616 048 711
chimeneasmartin@hotmail.com

SOMOS GENTE DE AQUÍ... GENTE DE SALAMANCA

ACHES INMOBILIARIA
Asesoría Financiera e Inmobiliaria

PACO h 670 42 53 11

C/ Rodríguez Fabrés, 1
SALAMANCA
www.achesinmobiliaria.es

OBRAS-CONTOGA, S.L.
Obras, Servicios y Mantenimientos

C/Abajo Nº 20, 37002 Salamanca

Rótulos SALAMANCA

923 120 962
www.rotulossalamanca.com

Las empresas asociadas:

idea setesa
Investigación y Desarrollo Agrario
Gestión Integral del Campo

- ✓ PROYECTOS Y MEDICIONES
- ✓ FISCAL Y CONTABLE
- ✓ SUBVENCIONES
- ✓ SEGUROS

e-mail: setesaidea@gmail.com

C/ Alonso del Castillo, 39 bajo
37003 Salamanca
Tlfno. 923 12 30 73 / 687 69 89 33
Fax 923 12 17 05

FLORISTERÍAS bedunia

MUÑOZ TORRERO, 18
TEL. 923 26 87 66

AVDA. MARISTAS, 2
TEL. 923 26 43 24
37007 SALAMANCA

info@bedunia.com
www.bedunia.com
www.floristeriasbedunia.com

41 años

FerSay
DESDE 1979

REPUESTOS Y ACCESORIOS PARA TODAS LAS MARCAS DE ELECTRODOMÉSTICOS

Avda. Portugal, 123 · Tlfno.: 923 25 51 27

fersay.com

EMILIANO TAPIA, PÁRROCO DE BUENOS AIRES

“El mundo rural es una oportunidad siempre y cuando se plantee la agroecología”

“Hemos llegado a un momento en que no se piensa en los seres humanos”

Emiliano Tapia, párroco de Buenos Aires, coordinador de Asdecoba (Asociación Desarrollo Comunitario Buenos Aires), capellán del Centro Penitenciario de Topas ofrece en esta entrevista claves para acercarse a la realidad de verdaderas necesidades que padece la ciudad y provincia de Salamanca

Echando mano de cualquier navegador de Internet es fácil encontrar artículos sobre la labor que hace usted. He leído que le describen como el cura de Buenos Aires, sacerdote, párroco, coordinador de Asdecoba, hombre valiente y luchador... ¿Con qué papel se siente más identificado?

Hay una cuestión que está clara, cada uno ve la realidad como la ve, luego conocer claramente la realidad, a mí me parece que no se conoce. Cualquier cosa que digáis bienvenida está pero no me identifico con nada.

¿En qué están ahora mismo?

Estamos sacando adelante cuatro iniciativas. Hay un eje transversal de todo lo que hacemos que es la alimentación. Para nosotros es fundamental. Lo afrontamos desde el trabajo o la producción, la transformación, la comercialización y el servicio. En estos momentos estamos potenciando la producción - trabajo. Estamos construyendo un invernadero de 2.000 metros cuadrados, en total son 2.500. Es para producir productos de cercanía dirigidos a los servicios que ofrecemos. En estos momentos servimos en torno a 700 comidas diarias. El centro de transformación y la puesta en marcha de una iniciativa que llamamos Centro Agroecológico de Alimentación Comunitaria, con la que se intenta que con los criterios de la soberanía alimentaria seamos cada vez más responsables del origen del producto que utilizamos para elaborar esas 700 comidas. Es decir, que el producto consuma la energía que le corresponde: 250 kms como máximo en la adquisición de esos productos, que sean productos de cercanía, a ser posible producidos por pequeños campesinos, con respeto a la tierra... Esa es la segunda iniciativa. La tercera iniciativa es el catering. Hemos adquirido uno nuevo porque lo teníamos que ampliar. En el medio rural queremos ampliar el servicio de comidas. La última cuestión es que, junto a todo esto, ser capaces de ser cada día más red y más comunidad. El catering en aquí son cerca de 600 comidas, en



Emiliano Tapia, párroco de Buenos Aires y capellán del Centro Penitenciario de Topas | FOTO: J. HOLGUERA

el medio rural llegamos a más de 60, los dos centros residenciales son 21 personas, la casa de acogida somos más de 30 personas, y la red que son aproximadamente 40 familias consumidoras. Todo esto significa que hay que hacer más red porque nuestra opción está en que el mundo rural en estos momentos es una oportunidad desde este punto de vista.

¿Es un buen momento para los pueblos?

En estos momentos el mundo rural es una oportunidad siempre que se plantee la agroecología. Desde la agroindustria a mí me parece que estaríamos colaborando más a este sistema tan depredador y que tanto está expoliando el medio rural. Aquí hay dos opciones.

Lo pequeño no es rentable

Lo pequeño no es rentable, evidentemente, pero sin embargo estamos sometidos a los bancos de alimentos; detrás de los bancos de alimentos, las grandes superficies; detrás de las grandes superficies, los grandes grupos económicos. Esta es la realidad. Esta es la agricultura que potencia la PAC y toda esta gente. Seguirá existiendo pero es la que potencia la destrucción del mundo rural.

¿Cómo se puede hacer que la gente vea esta realidad?

Es muy difícil, estamos hablando que en 20 o 30 años la gente no se va a parar a reflexionar, tampoco le interesa al sistema. Hemos llegado a un momento en que no se piensa en las personas, en los seres humanos. Seguimos todavía deslumbrados por los sueños de grandeza y esplendor en una sociedad de empleo para todos y riqueza para todos, cuan-

do nos encontramos por contrario que el gran problema son las desigualdades tremendas que hay. En ese juego entramos todos, la política, la economía, en general la sociedad porque ahí queremos ir. Entran las religiones. Por eso yo digo que estamos en un momento en que quién nos tiene que decir mucho es el Evangelio pero no la religión porque la religión se ha convertido en un instrumento más del poder y lo estamos perdiendo todo.

¿Cómo va a poder cambiar todo esto?

Solo podrá cambiar si somos capaces de parar y pararnos a pensar. Precisamente el coronavirus nos ha hecho parar.

Pero no nos han hecho pensar porqué, por ejemplo ahora mismo que estamos hablando de Navidad, estamos volviendo a los mismos errores. ¿El consumo es el que nos va a sacar? No, el consumo nos va a meter en una situación todavía más grave que en la que estamos. No se plantean decir: cuidado a los mayores. El cuidado a las personas mayores tiene una guía clara, les habíamos almacenado en lugares. Es verdad que mucha gente no podía atender a sus mayores, pero estamos viendo que esa no es la solución. Sin esos cuidados elementales de personas que al final esas personas son las que nos han dado esta sociedad. ¿Cómo es posible que no nos planteemos que este sistema no vale?. Tenemos que plantear otro sistema de cuidado. Pues esto no nos lo planteamos. Mientras está sucediendo la pandemia, el grupo del IBEX se ha repartido casi 10.000 millones de euros de beneficios. Resulta que en menos de un año que llevamos

de pandemia, las diferencias entre los más pobres y los más ricos han crecido en más de diez puntos. Esto no nos lo estamos planteando. Uno oye hoy a la clase política en el Parlamento y te avergüenza. Pero tampoco instituciones privadas, por ejemplo, la Iglesia. Lo único que se dice es que la Iglesia ha perdido dinero. Habrá pedido dinero en las colectas pero ¿qué está haciendo con todas sus riquezas de infraestructuras y propiedades? ¿Las ponemos al servicio de los cuidados de la gente que es la que realmente las necesita? Son preguntas que están ahí. Mientras no nos paremos a pensar, dejemos de pensar en grandezas absolutamente falsas. ¿Volvemos a pensar otra vez en la Europa cristiana? ¿La Europa cristiana que tiene las barreras puestas en el Mediterráneo? ¿O tendremos que ser capaces para este tiempo de otra sociedad, otra Europa? No veo signos de una apuesta distinta.

Nos ponemos nerviosos cuando alguien dice que se pare la construcción de armamento, pero no somos capaces de invertir en todo lo que necesitamos para una realidad sociosanitaria digna para las personas. Por ejemplo, el tema de los bancos de alimentos, ¿no somos capaces de generar otro tipo de solidaridad donde la gente se sienta protagonista de su propia situación?. Los bancos de alimentos no son más que un eslabón de esta cadena del agonegocio. Estamos haciendo muy mal las cosas desde mi punto de vista.

¿Qué claves propone?

Dos ejes fundamentales, alimentación y cuidados. Estas dos cuestiones son fundamentales.

En el tema de alimentación no hemos aprendido porque seguimos con el agonegocio y los bancos de alimentos, con todo lo que esto significa. Seguimos con los cuidados, una nueva ley de residencias, a ver como aquí es donde entra en juego un tercer eje que a mí me parece fundamental que es la conexión mundo rural - mundo urbano. El mundo rural me parece una oportunidad. Esto no lo queremos entender. En la alimentación me preocupa la materia prima, de donde viene. Ahí es donde estamos buscando solución. Las claves son el mundo rural, el tema de la alimentación y cuidados. El tema sociosanitario y la agroecología son las dos claves para potenciar el mundo rural y el mundo urbano. En Salamanca estamos absolutamente en pañales.

¿Qué problemas le preocupan?

El fundamental: las personas empobrecidas están hundiéndose en el empobrecimiento y no se les está dando respuesta, se están dando otras respuesta pero no desde luego a los más empobrecidos. La ruptura del tejido de relaciones humanas. Los barrios que eran espacios de convivencia han desaparecido como tales. Los pueblos que eran espacios comunitarios también. Probablemente estas dos cuestiones son las que desde mi punto de vista más me preocupan.

¿Cómo se pueden generar más líderes como usted, personas con su inquietud?

Estando con los pies en la tierra, estando entre la gente y acompañando a la gente. Con todas las equivocaciones que cometemos. No se puede acompañar a las personas empobrecidas sino es entre las personas empobrecidas. No somos salvadores de nada, tenemos que acompañar, tenemos que estar. Desde ahí tenemos que ir generando posibilidades. A lo mejor a alguno se nos ve más, ojalá se nos viera menos. Esto no es cuestión de liderazgos, es de acompañamiento y de poner los pies en la tierra para sentir, para llorar. El liderazgo lo aprovechan quienes todavía creen que el poder puede solucionar algo, pero el poder no va a solucionar nada.

¿Qué están haciendo en Navidad?

Acompañar a la gente que está aquí, creo que es un tiempo más, importante para los creyentes, que nos lo tomamos como un tiempo importante.

PROYECTO PUESTO EN MARCHA EN LA CALLE PRIMERO DE MAYO 38 POR CRISTINA CHAMORRO

Namaste para Peques, madre de día en Salamanca

Se trata de un espacio vivo que se adapta a los niños de una forma personalizada según sus necesidades e intereses de aprendizaje

Quieres que tu bebé siga como en casa cuando te incorpores al trabajo? Cristina Chamorro puede ayudarte. Es licenciada en Educación Infantil en la Universidad Pontificia. Realizó sus prácticas en el Campo Charro de Salamanca y se formó como madre de día con Arancha Cuéllar, madre de día en "la Casita del Pez Austral" en Madrid. Tuvo un sueño y ahora se está haciendo realidad. Es la promotora de 'Namaste para Peques', un proyecto educativo que está dentro de las Escuelas Libres.

Está enfocada a la primera infancia de 0 a 3 años con solo 4 plazas disponibles y según explica Cristina "consiste en el convencimiento de una educación respetuosa hacia el niño con todo el espacio de la casa enfocado para ellos". El espacio que ofrece una madre de día es su hogar. "Se trata de un espacio vivo, que se adapta a los niños de una forma personalizada según sus necesidades e intereses de aprendizaje".

Cuentan con todas las autorizaciones administrativas requeridas, licencias, permisos, seguros etc. y ella junto a la asociación de Madres de día de Castilla y León luchan por una legislación de su trabajo que estén a punto de conseguir.

"Mi casa es segura, cálida y hogareña en la que el aprendizaje de los niños está ligado en todo momento al juego libre ya que es una actividad innata y propia de la infancia", explica.

El hogar está ubicado en la Calle primero de mayo número 38, en Salamanca y trabajan de forma continua con las familias primando por encima de todo el interés del niño.

Principios metodológicos

Trabaja cada día con el niño como protagonista de sus actividades. El niño elige qué va a hacer dentro de las actividades propuestas en



la sala. Se respeta su interés y su ritmo. El niño es el que marca su aprendizaje y la educadora una guía que le ayuda a conseguirlo. Para ello se basa en metodologías como Montessori, Waldorf, Reggio Emilia, Emmi Pikler, Tamara Chubarovsky, entre otros, pero dice que no se encasilla en ninguna de las metodologías pues no existe una metodología perfecta sino que cada momento, el niño, puede sacar lo mejor de él usando unas u otras alternativas

metodológicas. "Si el niño es el que elige la actividad, el aprendizaje es más efectivo pues lo hace con pleno interés y concentración, de esta forma la experiencia de aprendizaje es mayor que cuando nos limitamos a hacer actividades guiadas con ellos", aclara Cristina.

¿Qué diferencias hay con una guardería?

La ratio de solo 4 niños da una ventaja a la personalización del apren-



dizaje. "Dedicarle a cada niño el tiempo que necesita".

Las metodologías innovadoras de respeto al niño siendo el protagonista de su aprendizaje.

Cada día salen al aire libre una media de 2 horas, y si llueve se preparan con sus chubasqueros y botas de agua y disfrutan del aprendizaje y las experiencias que ofrece un día así en los niños. El calor de un hogar que consideramos que es más beneficioso para eda-

des tan pequeñas y el cariño que una madre de día les puede ofrecer, entre otras, son algunas de las características que las diferencian.

Para completar toda la información, y ver fotografías del día a día, disponen de perfil en redes sociales en Instagram (@namaste-parapeques) en Facebook (Namaste para Peques) correo electrónico (namasteparapeques@gmail.com) y teléfono con WhatsApp 608 76 28 05.



MADRE DE DÍA

Namaste para Peques

¿Quieres que tu bebe siga como en casa cuando te incorpores al trabajo?
¿No quieres abusar de la disposición de los abuelos?
En el nido de una Madre de día solo hay 4 plazas de 0 a 3 años

¡No te quedes sin plaza!

Información 608 762 805

namasteparapeques

namasteparapeques@gmail.com

Namaste Paraapeques

AVIVA, corazones entregados ¿Y por qué no?

Hay una alegría activa y palpitante, viva en AVIVA, y un árbol de Navidad adornado con mascarillas. Y actividad, y ganas, y corazones, y mucha entrega. La misma con la que me reciben José Luis Montes, técnico trabajador social y Miguel Ángel Benito, mi compañero de carrera que sigue teniendo la misma fuerza, el mismo optimismo, el mismo empuje y no solo para batallar con un negocio que identifica a Salamanca y que ahora sufre los estragos de la pandemia, sino con la responsabilidad de AVIVA, este espacio del corazón que late con la voz de todos y que es, a la vez, muchas y diversas voces.

Charo Alonso: Miguel, ¿cómo estás llevando la enseñanza del español con la pandemia?

Miguel Benito: La llevamos con las ayudas de los fondos ICO y, a nivel regional, con préstamos para que las empresas podamos seguir respirando, que ahora se trata de eso, de mantener vivo el cuerpo. Lo nuestro no es turismo puro, pero nos coge todo en esta situación sobrevenida. Y luego hay otras ayudas no menores, por ejemplo, el Ayuntamiento, a través de la Asociación de Escuelas de Español, de la que también soy presidente... ¡A mí me dan todos los cargos sin sueldo! Oye, Charo, ¿hemos venido a hablar de mi libro o de AVIVA?

Ch.A.: Déjame acabar... ¿Cómo os ayuda el Ayuntamiento?

M.B.: Tenemos un convenio con ellos y nos financian el 75% de las medidas COVID.

Ahora estamos tratando de que los ERTES, que es una de las herramientas fundamentales para poder sobrevivir, se vayan ampliando; todo eso con la exoneración de los pagos a la seguridad social porque por otro lado están las cargas financieras, los alquileres, los impuestos que no se pueden exonerar... Y todo sin ingresar.

Ch.A.: Lo cuentas con serenidad. ¿Volverá todo a su ser? Y pregunto esto porque eres empresario: ¿Hay que pedirle a los empresarios un compromiso social?

M.B.: Tendrá que volver. Y no es una cuestión de ser empresario o no, sino de sensibilidades. En mi caso, porque me ha tocado vivirlo de cerca con mi hermana mayor, que tú conociste... Soy muy sensible a todo el tema de la discapacidad. Conocí a esta gente no sé ni cómo, y empecé a ser voluntario. Eso sí, cuando participas en una actividad con los chicos, con los participantes, como decimos en AVIVA, ya tienes el veneno en el cuerpo, ¡es mucho más lo que recibes que lo que das! Es súper



José Luis Montes, técnico de AVIVA | CARMEN BORREGO



Miguel Ángel Benito | CARMEN BORREGO

gratificante porque los chicos son ángeles, son gente que es puro sentimiento. Para muchas familias en una situación complicada económicamente y más en estos tiempos, es una carga tanto a nivel de tiempo como económica. La esencia de AVIVA es la inclusión de la discapacidad, la normalización de la discapacidad, aunque a mí no me gusta decir discapacidad, me gusta decir diferentes capacidades. Tú puedes tener una capacidad o una sensibilidad para la literatura que no tengo yo, cada uno tenemos nuestro talento.

José Luis Montes: AVIVA es una Fundación que nace del mundo asociativo en 2014, pero que tiene un recorrido de treinta años porque eran tres entidades asociativas que se reunieron en una Fundación que trabaja no solo con una discapacidad, sino con todas, tratando de incluir a la persona en la sociedad.

Ch.A.: La "ley Celaá" ha puesto sobre la mesa la palabra "inclusión".

José Luis Montes: La inclusión es algo hacia donde tendemos,

pero no por obligación, uno tiene que estudiar donde quiera y donde le den las mejores oportunidades. El tema de la inclusión en AVIVA significa que cada uno tenga los apoyos que necesite, de manera lo más profesional posible. Nosotros no nos dedicamos al ámbito educativo propiamente, pero sí lo que hacemos es extrapolable a todos los ámbitos de la persona. La palabra inclusión está muy machacada, todo el mundo habla de inclusión, pero nosotros lo que pretendemos es una convivencia, porque la convivencia es lo que hace que la vida de las personas tenga una calidad.

Inclusión la podemos tener en unos aspectos y en otros no, pero el hecho de vivir todos juntos es lo que dignifica al ser humano.

Ch.A.: Miguel, José Luis es trabajador social, pero tú y yo somos filólogos. ¿Cómo has acabado en tu actual responsabilidad en AVIVA?

M.B.: Yo participaba en algunas actividades todos los años, y a nivel empresarial también. ¡Las donaciones no tienen tanta importancia aunque las fundaciones tienen la misma estructura que las empre-

sas! Tienen un patronato, tienen que rendir cuentas al Estado para que todo esto no sea una tapadera. Yo me ocupaba del torneo de pádel, del encuentro en el que se juntaban familias, participantes y voluntarios para recaudar fondos... Las fundaciones como AVIVA de carácter local, que todo el mundo conoce, cuando solicitan fondos o ayudas a la sociedad sucede que casi nadie se niega a colaborar de una u otra manera en la medida de sus posibilidades. Y unas cosas llevaron a otras...

Ch.A.: ¿Qué significa AVIVA? ¿Por qué te ríes?

M.B.: AVIVA no significa nada.

José Luis Montes: Es un logotipo y es un palíndromo. Y lo es porque el proyecto es circular, nace de las demandas que puedan tener las personas con discapacidad.

AVIVA lo que hace es intentar cubrir esas necesidades que vuelven a revertir en la personas. Este logotipo está formado por corazones, lo que ponemos la gente que estamos trabajando aquí es el corazón, por eso está formado por corazones.

Carmen Borrego: El logo, maravilloso, lo diseñó Julio Pérez Cornejo.

M.B.: Mira, cada uno de los corazones es diferente, como diferentes son las capacidades de cada uno. Somos todos diferentes.

Ch.A.: ¿Pero qué tiene de especial AVIVA? ¿Qué os diferencia de otras fundaciones como Asprodes, por ejemplo?

José Luis Montes: Mucho, Asprodes se dedica a la discapacidad intelectual fundamentalmente en el área educativa y laboral. Nosotros empezamos centrados en el ocio, la actividad física y deportiva. Nacimos hace 30 años viendo que los chicos con los que trabajábamos se quedaban en casa mientras sus hermanos tenían actividades extraescolares y comenzamos con las familias a cubrir esa parte de las extraescolares como igualitarias. A lo largo de los años, cada vez hemos ido cubriendo más parcelas y cada vez más participantes hasta crear esta estructura. Nuestro ámbito de actuación real es el ocio y la actividad físico-deportiva, el tiempo libre de las personas con discapacidad.

M.B.: El tiempo libre es un marco perfecto para trabajar las habilidades adaptativas de la persona, es donde se trabajan habilidades sociales, donde se trabajan habilidades conceptuales, incluso matemáticas. Por ejemplo, se trabaja el manejo del dinero, el conocer el entorno, todo en sus ambientes naturales. Les enseñamos a ir por la ciudad, a coger el autobús, aprenderse una línea, moverse solos. Tenemos también un apartamento para que desarrollen actividades domésticas, como hacerse la cama, la limpieza, la cocina, dependiendo de las capacidades de su nivel, pero siempre tratando de potenciar, de mejorar y de darles autonomía, que es fundamental. Cosas tan sencillas y tan aparentemente simples como puede ser que un chico o una chica venga solo a las actividades de AVIVA es un respiro para la familia, que ya no tiene que estar pendiente de él, y es un avance enorme.

José Luis Montes: Otro aspecto importante aquí es que la persona con discapacidad elige. Para ellos eso es muy difícil porque están tan protegidos, tanto en la familia como en los centros ocupacionales a lo largo de su vida, que la mayoría de las cosas se las dan decididas. Entonces, el ocio que, al menos, lo elija la persona y la importancia de tener un ocio que pueda ser satisfactorio es que tú puedas elegir con quién lo realizas.

M.B.: Claro, ellos eligen qué actividad quieren hacer y con quién quieren hacerla. Lo que se fomenta son las rela-



> ciones de amistad y si tú tienes unos amigos, son esos amigos con los que verdaderamente creces como persona, porque son a los que les cuentas tus cosas, lo bueno, lo malo, con los que haces las primeras trastadas, con los que viajas en autobús, con los que te vas a tomar algo o haces deporte o das un paseo. Todo eso es lo que AVIVA utiliza como recurso para trabajar las capacidades adaptativas. Que la persona aprenda su trayecto desde casa hasta el punto de encuentro, como todos quedamos en la Plaza Mayor, en este entorno de amistad, es propicio para aprender a relacionarse y a divertirse y a ser más autónomos.

Ch.A.: La autonomía implica dignidad, claro.

M.B.: Esa es la esencia de AVIVA básicamente. Una esencia que nos lleva siempre al logotipo, al corazón, hay que hacer cosas con corazón, cosas que se sienten adecuadas para los chicos, pero que sean ellos los que decidan qué y con quién. En AVIVA no se les ofrece un programa a las familias, a los chicos, sino que se les escucha y son los propios participantes los que digan qué quieren hacer y con quién.

Hay grupos ya formados de amigos de gente que avanzan y aprenden cosas.

Ch.A.: Estoy viendo que trabajáis con los participantes toda su vida.

José Luis Montes: Nosotros no ponemos ni el principio ni el fin, es la persona la que decide, en todo momento cuánto participa, cuándo quiere participar y cuándo no.

Carmen Borrego: Y sí hay una cierta agrupación por edades, creo yo.

M.B.: Pero eso es la vida misma, Carmen, yo estoy con gente que tenga unas características similares a las mías, no me voy a ir de botellón con los amigos de mi hijo. Se juntan por afinidad, la afinidad muchas veces conlleva una edad similar. Aquí tenemos chicos que están trabajando en centros ocupacionales de toda Salamanca que son muchos, pero su ocio y sus amigos los tienen en AVIVA.

José Luis Montes: Nosotros ponemos en marcha 25 programas semanales y ninguno nos lo hemos inventado nosotros, todo es demandado por ellos: fútbol sala, semicolonias de verano o Navidad... ¡Nosotros trabajamos todos los días del año!

M.B. Sin los técnicos no habría AVIVA, porque no se trata solo de los chicos, es también el apoyo a las familias. Ellos son súperexpertos, recuerdo un momento en el que fui con uno de los técnicos a casa de una familia que tenía problemas y lo único que hicimos fue escuchar, porque no tienes la varita mágica para solucionar problemas, pero hablar servía de algo. Es un apoyo saber que AVIVA está siempre ahí, para cualquier cosa.

Ch.A.: ¿Pero cómo sabe la gente que vosotros podéis ayudarles o cómo sabéis quién necesita vuestra ayuda?

José Luis Montes: La información nos viene de los CEAS, los Centros de Acción Social del Ayuntamiento. Nosotros no dejamos una demanda sin atender, ahí está Bea, la responsable de familia, que atiende a toda persona que necesita apoyo o información para saber cómo podemos ayudarla o derivarla.

Ch.A.: Esta gente que no sabe dónde acudir y acaba en su casa solo con su familia...

M.B.: Sí, antiguamente lo que se hacía con la discapacidad era esconderla en casa.

Luego se construyeron todos los centros ocupacionales, pero eran como guetos, si ves, antes se hacían fuera de las ciudades para que estuvieran ahí, con todos los servicios, pero ahí metiditos. La idea de AVIVA es que la persona pueda obtener el mayor grado de autonomía posible y que pueda vivir de la manera más independiente posible, prestándole las ayudas que necesite para las diferentes áreas de su vida. Hay que enseñarles, por ejemplo, cómo se cocina sin peligro, cómo se maneja el dinero, cómo se va a la compra. Hay que darle a la persona el apoyo que cada persona necesita. Igual que nosotros tenemos un proyecto de vida.

Ch.A.: Es una fundación salmantina, ¿cuántos sois?

M.B.: Nacida en Salamanca, gestada en Salamanca hace treinta años y vinculada a Salamanca. Trabajan cinco personas, cuatro más a media jornada, y tres son patronos también. En cuanto a los voluntarios, ahora estamos limitados por la pandemia, pero pueden ser alrededor de cien. Cuando participas en AVIVA ya eres AVIVA para siempre, es de lo que se valen estos "pájaros".

Ch.A.: ¿Qué hacen los voluntarios de AVIVA?

M.B.: Hace de voluntario cada uno con sus características y cualidades. Carmen Borrego y Concha Redondo, que son maestras en la pintura, hacen un taller de lo suyo, aunque lo más importante de los voluntarios es el tiempo, sobre todo el tiempo.

Sin los voluntarios sería inviable la Fundación, ahora tenemos muchos universitarios, gentes de educación social, trabajo social, educación especial... Y si entras, formas parte de esto toda tu vida, aunque tu vida profesional no te permita dedicar mucho tiempo, siempre encuentras un momento para hacer algo y siempre sumas el pequeño grano de arena.

Ch.A.: Yo he conocido AVIVA por Carmen. ¿Cómo haceros conocer más?

M.B.: Es que tampoco tenemos la obsesión de llegar a todo el mundo, eso sí, lo que garantizamos es que a todo el que venga a AVIVA se le va a apoyar. En la próxima reunión del patronato se va a votar la exención del pago de cuotas a personas o familias que, con la situación actual, no se lo pueden permitir. Esta es una de mis labores ingratas, tratar de cuadrar las



José Luis, Miguel y Charo, en un momento de la entrevista | CARMEN BORREGO



Rubén, junto a Pepe y Eugenio | CARMEN BORREGO

cuentas. Somos una fundación sin ánimo de lucro y lo que se pretende es dar servicio a los participantes y a las familias y que nadie se quede fuera. Si la situación está siendo dura para la sociedad en general, para las familias que tienen estas características, más todavía.

Ch.A.: ¿Hay que dar un aviso a las empresas para que se involucren?

M.B.: Más que la empresa, los que se tienen que involucrar son las instituciones. Son las responsables de las personas a las que representan, que somos todos. Es una obligación moral y social dar cobertura a las personas con diferentes capacidades y necesidades, eso debe ser una obligación absolutamente imperdonable. Se está luchando por dar más en los presupuestos generales del Estado. ¿Qué hacen las autoridades? Se escudan en que no hay presupuesto, que hay muchas fundaciones, y sucede porque no es prioritario dar cobertura social a las personas con necesidades a pesar de lo cual sí que tenemos apoyos. Nosotros lo tenemos más complicado para llegar a apoyos regionales y aún más nacionales, porque todas las fundaciones sin ánimo de lucro como la nuestra tienen, para acceder a ayudas de ámbito regional, que contar con tres sedes como mínimo, si no, estás automáticamente fuera de todo concurso de ayuda. El posicionamiento regional se entiende hasta cierto punto, pero no tienes por qué tener una franquicia en Zamora o en Ávila, porque lo que se hace es que se pierde el alma de la cosa, y para nosotros es la esencia lo más importante.

Esto no es una empresa, no queremos que se convierta en una máquina de dar servicio ni de hacer dinero, lo que queremos es ayudar y dar servicio a lo que se necesita aquí. Y fíjate, si no tenemos subvenciones a nivel regional, a nivel nacional es difícilísimo llegar.

Ch.A.: Sois admirables.

M.B.: Este es el camino, mucha gente ha pasado por aquí, y gente desinteresada, hay más de lo que parece. Todo suma, cuanto más dinero conseguimos recaudar de las instituciones, de la gente, de las empresas, más y mejor servicio podemos dar a los participantes, a los técnicos que son fundamentales.

José Luis Montes: Mira Charo, en esta sala se hace deporte y Rubén está esperando para usarla. Él y su hermano Daniel, ambos invidentes, nos dijeron que querían jugar al baloncesto, son socios del Avenida y una de las cosas que decimos aquí, apúntalo que esto es importante, es: ¿Y por qué no? Necesitamos adaptar las cosas, que haya un asistente con él, que cuando le pasen el balón le llamen, que identifiquen la canasta. Adaptamos la actividad que sea.

Carmen Borrego: Rubén estudió Derecho y tiene el doctorado en Salud, Discapacidad, Dependencia y Bienestar por la Universidad de Salamanca y Daniel está en cuarto curso en la facultad de Educación, además de ser campeón de tiro con arco.

Aquí recibes siempre mucho más de lo que das. Al final hay tiempo para todo, eso sí, los

miércoles por la tarde yo no estoy para nadie. Soy AVIVA.

José Luis Montes: Yo añadiría que, además de los universitarios, hay un grupo de voluntarios consolidados, con su vida, su trabajo, con un compromiso grande, muy valioso, con la cabeza muy bien puesta.

M.B.: Gente que lleva veintitantos años en AVIVA, gente profesionalmente madura, digamos, con un compromiso muy fuerte, que dirigen casi como técnicos, son técnicos voluntarios. Carmen es una especialista en lo suyo y es lo que nos aporta, su talento y su tiempo. Aquí hay una convivencia, tú eres participante o voluntario, personas a las que les gusta lo mismo y disfrutan. Y luego hay tres o cuatro actos grandes al año que llamamos de sensibilización, abiertos a la sociedad. "La Carrera de los Mil Pasos", el torneo de pádel que acaba con una fiesta, actividades deportivas. Son eventos que mueven a muchas personas y en esos eventos es donde más se conoce a AVIVA, allí estamos pendientes de llegar a la sociedad, de presentarnos y decir: aquí estamos y esto somos. Esos actos son como tirar una piedra en el agua, generar esas ondas que se expanden, dar sensibilización social para que vayamos haciendo círculos y mostrando que las personas con discapacidad pueden hacer muchas cosas. Oye José, yo creo que se lo hemos explicado todo. ¿No es así, Charo? Y Rubén necesita la sala para hacer deporte... ¿Qué tal, campeón?

Sergio Fuentes, ese violín que no cesa

CHARO ALONSO

Bajo la exquisita vidriera emplomada del Museo Casa Lis imaginada por Manuel Ramos Andrade, el violín de Sergio Fuentes hace bailar a las criselefantinas. El eco de sus notas es una libélula prendida en este Museo inigualable donde la voz del músico y profesor afincado en Salamanca, suena clara y contundente.

Charo Alonso: Sergio, estamos en La Casa Lis, donde has actuado, y con Fernando, quien te entrevistó a propósito de tu trayectoria para "A nuestro ritmo", la radio de ZOES, donde hablasteis de la reivindicación de los músicos tras este desastre tremendo de la pandemia. ¿Cómo va ese intento de hablar con una sola voz?

Sergio Fuentes: Creo que la música es un sector que se podría comparar con el funcionamiento sindicalista, muchas personas quieren reclamar pero no son capaces de sindicarse, y en la música somos tan artistas cada uno en nuestro campo, que la idea de ponernos de acuerdo y hacer una causa común pues no hemos sido capaces nunca de hacerlo. En otros países hay categorías, hay sindicatos, hay una dignidad, y aquí tenemos músicos de diez y músicos de cinco mil y cada uno está convencido de su magnificencia. Eso en general.

Ch.A.: Sois un sector muy diverso... Aunque tú te has caracterizado por trabajar con músicos de diversos estilos además del clásico: jazz, tango, música popular salmantina...

S.F.: "Es que los músicos clásicos siempre oís siempre lo mismo", me decía un amigo, y le respondí: "El que oye siempre lo mismo eres tú". Yo, además de lo clásico, escucho los 40 principales y más cosas. Entre los músicos cada estilo tiene su dificultad, es un mundo, pero eso es lo bonito, conocer a gente de otros estilos, aportar y recibir.

Ch.A.: ¿La pandemia nos va a hacer unirnos para reclamar, por ejemplo?

S.F.: Después de la pandemia estaremos igual que antes. Cuando más poder de convocatoria tenemos con las redes sociales, y más información de acciones, nada... ni nosotros ni la administración estamos llegando a la altura, desgraciadamente.

Ch.A.: ¿Y la altura qué es? ¿Pagar ayudas, organizar conciertos?

S.F.: Con eso de organizar conciertos existe un fenómeno. La confianza da asco como dicen y a veces por un espectáculo equivalente se puede pagar más a alguien de fuera que a alguien de la tierra, es decir, puedes estar toreando gratis en Salamanca toda la vida para que llegue un torero de fuera y lo haga igual y cobre como tendrías que haber cobrado tú alguna vez. No se



Sergio Fuentes toca el violín en un momento de la entrevista | FOTOS: CARMEN BORREGO

termina de valorar ni de potenciar lo de aquí.

Ch.A.: ¿No será que en Salamanca no valoramos la música?

S.F.: Mira, hay una actividad social que tiene la música, tanto desde el que la practica, hasta desde el que la diseña, disfruta, y creo que igual que hay que potenciar los deportes, se debía potenciar la música. Hay que fomentar la asociación social, la diversidad social, el tener sedes culturales respetando el criterio, que la gente elija ¡Claro que cuesta dinero! Pero hay tantas cosas que cuestan dinero que al final es cuestión de prioridades.

Ch.A.: Has tocado aquí, en La Casa Lis. ¿Hay alguna sala salmantina que te guste especialmente?

S.F.: Hay sitios muy bonitos, históricos, como La Casa Lis, como El Casino, Las Claras... pero cada sala tiene su encanto. Estos son más cálidos porque al ser espacios más pequeños, la conexión con el público es más directa, y luego tienen esa parte carismática, artística que parece que da lugar a unas vibraciones más cálidas. Si tocas en el CAEM es una sala de actuación, con muchas butacas, una acústica estupenda, pero es otro formato. El Palacio de Congresos tiene sus limitaciones acústicas porque no fue pensado para sala de conciertos, pero creo que todos los espacios tienen su encanto.

Ch.A.: Tenemos salas. ¿Nos falta programación musical?

S.F.: Hay programación, pero para las salas que hay podría haber mucho más, el problema es que no está reconocido como parte de la mentalidad de la gente el hecho de que la música no es solo ocio. La música no es solo bailar o ir a un concierto, es reconocer autores distintos, intérpretes distintos, cuando se quiere ver que algo es solo un negocio es cuando los que se dedican a "ese algo" tienen problemas. Cuando la educación y la

sanidad se ven como negocio, estarán en precario quienes la ejercen. La música tiene una labor social, ahora mismo tienes chavales que agradecerían tener una formación musical, y salir no quizás músicos, pero sí sensibilizados, con un tiempo dedicado a esa formación y no a otras cosas, o además de ello.

Ch.A.: Sergio, para eso están las Escuelas Municipales de Música.

S.F.: ¿En el barrio de Buenos Aires hay alguna?

Ch.A.: Gracias. Acabas de darme una lección.

S.F.: Todo es Salamanca. Hay que ver dónde llega la frontera y al igual que con los adornos navideños, quizás se ve un poco por dónde hay más interés.

Ch.A.: La música no está como debería en el sistema educativo y los chicos que van a música como extraescolar tienen padres músicos, cultos o con posibilidades económicas.

S.F.: No deja de ser una formación elitista, y fíjate: en otros países existen orquestas de aficionados, bueno ¡qué coño!, te vas a Valencia, a Galicia y hay muchos grupos. En Salamanca tengo un curso de verano, "Diego Pisador" que lleva 17 ediciones y contamos con un profesor invitado los últimos cuatro años, un profesor de Würzburg al que conocí por un intercambio. Ellos son "más hermanos culturales" que nosotros y financian parte de las matrículas de los alumnos. Me da pena que, habiendo visto que la música tiene sus efectos positivos a todos los niveles, no se tome en serio, que no reciba los apoyos que merecería y que son necesarios.

Ch.A.: Y vemos todos el Conservatorio como lugar muy alejado de todo...

S.F.: Parece que estamos en otra liga, es el efecto retroactivo. El conservatorio ofrece en colaboración con el Ayuntamiento algunos con-

ciertos, y se hacen cosas, pero ¿por qué no colaborar con becas? Creo que el conservatorio no termina de estar dentro de las propuestas formativas del Ayuntamiento, hay convocatorias de concursos de música que no llegan al conservatorio y las he reclamado porque he sido jurado de alguna.

Quizás haya que contar ese cuento oriental en el que el maestro señala a un hombre y le dice: "¿Cómo vive usted?" "Pues mire, yo tengo una vaca, la ordeño, y parte de la leche nos la bebemos y otra parte la vendemos... con eso mantengo a mi gente". El maestro le dice al alumno "Oye, mata a la vaca". "Pero maestro..." Va y le mata la vaca y después de un tiempo cuenta el hombre que, cuando le mataron la vaca, vendió la carne, le dieron dinero, empezó a especular con el terreno y ahora es latifundista. A veces hay que matar la vaca. Pero no esperar a que se estropee...

Ch.A.: Nos puede la burocracia y la lentitud para todo.

S.F.: Yo soy muy rápido, si me pides un presupuesto te lo hago enseguida, si me pides un proyecto, también. Pero cuando presentas una propuesta y luego un papel, y otro y otro... la gente se cansa. A Salamanca le hace falta un puente de ida y vuelta. La gente tiene que viajar, conocer, pero que esa gente vuelva, pueda compartir lo que haya aprendido, y es lo que le falta a Salamanca, que está especializada en lanzar jóvenes a donde sea para no volverlos a ver. Es una tierra que tiene muchos recursos y posibilidades... Mucho terreno por arar, aunque también tiene pedruscos.

Ch.A.: Sergio, ¿qué tiene el violín?

S.F.: Que es diabólico.

Fernando Sánchez: Acabo de entrevistarte y a mí no me has dado un titular tan bueno.

S.F.: Es diabólico porque para hacerlo bien a nivel olímpico necesitaríamos varias vidas, y eso sólo

para igualar lo que han hecho los grandes. Claro que si no llegamos, entre otras muchas cosas es porque queremos tener una vida más completa, queremos vivir. Es muy sacrificado el violín. Le suelo decir a los alumnos que es como el novio o la novia, si no le haces caso, se enfada.

Carmen Borrego: ¿Está de moda el violín? Pienso en Ara Malikian, por ejemplo...

S.F.: Tiene gente que está ahí; Malikian, a nivel académico no suele ser muy reconocido, gente de conservatorio de música "más seria" no lo reconoce mucho, pero es verdad que tiene su público, una trayectoria. Es trabajador como él solo, y mucha gente sabe lo que es un violín gracias a él. Cuando se critica a gente como él les digo: espera, ¿tú eres capaz de salir y ofrecer un recital de una hora y media o dos de memoria? Y los callas. El mundo de la música tiene mucho ego. Tengo un canal de youtube que digo que son "pruebas de mis delitos" donde pongo cosas que me salen mejor o peor, y no pasa nada. Te puedes encontrar a gente que te dice: ¡Esa orquesta de niños, cómo desafina!

Pero son niños de ocho años, trabaja con ellos e imagina cómo era antes... Muchas veces, en el propio sector, no sabemos la dificultad que conlleva un trabajo a la larga, cuando tienes que trabajar con los chicos, mantener la ilusión, echar broncas y dar una vuelta de tuerca... Es cuando empiezas a valorarlo. Cuando vienes de lo clásico y ves la música moderna así, ¡bua!... Pues tú pon a uno de clásico en un grupo de moderna, no sabe ni por dónde empezar, le pones un micro y no sabe ni para qué vale, o le pones a tocar con un batería y ya... Cuando tiene que sacar un sonido distinto, un fraseo distinto... ¡Coño!, yo he tenido que disculparme más de una vez. Es otro mundo. Eso sí, los grandes de toda la vida tocaban de todo.

Carmen Borrego: En este mundo cabemos todos, por favor.

S.F.: Me decía una alumna que quería vivir de tocar a Mozart o a Beethoven, y le dije: "Te puedes volver loca, toda la vida tocando solo eso". La música siempre se complementa, y además, estamos en una época en la que lo lógico es aprender de todo lo que te rodea y conocer varios estilos. Además, en su mayoría, la música clásica está basada en motivos populares. En el momento en que entiendes su posible procedencia puedes aprender más.

Ch.A.: En Salamanca sabemos que estás siempre comprometido con ayudar, que tienes un compromiso social.

S.F.: Me dejo liar, me gusta participar y creo que puedo aportar más que económicamente. Y también hay una parte pedagógica de eso, ya que



➤ cuando actúo con grupos de chavales es importante que entiendan esa parte de la solidaridad activa y que siempre tenemos algo bueno que aportar.

Ch.A.: ¿Cómo te decidiste por el violín?

S.F.: "Me decidieron". Tengo dos padres pianistas y mi tía me mando un violín. Fue cuando mis padres decidieron que, para no tenerme que tirar por la ventana o tirarse ellos, empezara con el violín y no con el piano. A mí la música me ha gustado siempre, como a todos los niños. A todos los niños les gusta la música. La cosa cambia cuando hay que exigirles estudiar para mejorar. Es como cuando me dice uno: "Siempre he querido tocar la guitarra". ¡Pues cómprate una y estudia! A alguien le parecerá borde, pero es así.

Ch.A.: Pero siempre se piensa que la música no es una carrera seria, o el chico deja el conservatorio a la mitad y arrincona el instrumento.

S.F.: Tal vez la propia familia o la propia sociedad no están preparadas para afrontar el nivel de exigencia. Yo no sé lo que es una oficina del paro, siempre he tenido trabajo con la música. En contra los comentarios que se pueda escuchar, la música es una inversión de tiempo, de dinero, de vida familiar, de todo... Y cada uno suele sacar la rentabilidad de acuerdo a lo que ha hecho. En el conservatorio tienes chavales que estudian media hora diaria y que te dicen que no se van a dedicar a esto, y otros que han dedicado cinco horas diarias te dicen "A ver si me puedo dedicar a esto". Luego van a una prueba y los de cinco compiten con gente que lleva siete, y los de media hora dicen: "Mamá, que me voy al baño"...

Fernando Sánchez: ¿Qué se sienten cuando un alumno tiene éxito, Sergio?

S.F.: Un alumno se puede tirar conmigo diez u once años tranquilamente, pero tenemos que asumir que ese alumno ha podido tener treinta profesores. Es decir, no es creación mía. Todavía hay gente que piensa que el alumno es suyo ¡como si estuviéramos en el siglo diecisiete! y que lo que consigue es por él. Pero no, no es el profesor el que tiene un alumno; es el alumno el que tiene un profesor, y es uno más, eso sí, que le ha puesto una semilla (de las muchas que necesita) que le haya servido para buscar y llegar a crecer.



Cuando ves que un alumno sigue y tiene posibilidades te alegras, y a mí lo que más satisfacción me da y me ocurre afortunadamente, es coincidir en un concierto con antiguos alumnos donde es un tú a tú.

Carmen Borrego: Debe ser tremendo cuando empieza a sonar una orquesta de niños pequeños.

S.F.: A veces he hecho la travesura de grabar el primer ensayo para que vean cómo suena después. Es un poco como las matemáticas: abres el libro del curso y dices "esto no lo voy a hacer en la vida"... pero acabas el curso y lo haces, lo has hecho. Coges una partitura y dices, ¿por dónde empiezo con esto?, pero después...

Ch.A.: ¿Has encontrado alguna vez un alumno que fuera un genio?

S.F.: El genio... Los genios en su inmensa mayoría están dando conciertos antes de la edad de entrada al conservatorio. La música tiene dos partes: una, la académica y otra, la artesanal. La académica está supeditada al concepto, a las asignaturas, a mucho estudio general. Y está la parte artesanal, que es la destreza que tenga alguien con el instrumento, que un niño, dedicado a ello constantemente puede tener antes o independientemente del conservatorio.

Carmen Borrego: ¿Un genio nace o se hace?

S.F.: Las dos cosas: yo tengo cualidades para los deportes, y lo pongo como ejemplo, pero no entreno. Si tienes cualidades bestiales para la música y no practicas, no hay más. Eso sí, puedo tener cualidades y no ser record olímpico, y me quedo en segunda división. Lo más importante es que cada uno consiga o sea capaz de ver con cierta objetividad hasta dónde puede llegar.

Carmen Borrego: ¿Y las ganas? Alguien puede echarle muchas ganas, mucho esfuerzo para lograr lo que sea.

S.F.: Mira, el violín también requiere de una parte física muy importante, depende de la velocidad con la que muevas el arco, de tu forma física, y no solo eso, recordemos que grandes intérpretes tienen hasta preparador psicológico. Cuando un alumno te dice que está nervioso porque vienen a escucharle sus abuelos, imagínate lo que es que Paquito Pérez vaya a tocar, le dejen un Stradivarius de diez millones de euros, toque un concierto difícil en un auditorio grande, en acústico y según sale, si su estómago hace gloglogló se oiga todo. La preparación está ahí, y hay otras variables, porque no es sólo quién toca muy bien en casa ya que hay que salir y defenderlo. Acordaos de aquellos intérpretes que tocaban para la radio en directo y les oían mi-

llones de personas (eso en el primer mundo, aquí no). Tienes que estar muy mentalizado y tenerlo todo al milímetro, ya que no es sólo eso de "si se lo propone..." Cuando un alumno te dice que cambia el violín por el baloncesto lo hace porque entenas y ya, te vas a casa. Con el violín tienes clase y en casa, estudias. Es un sacrificio, no me quiero poner como único ejemplo, pero yo no he tenido viajes de fin de curso, ni actividades los sábados... Al final son sacrificios que haces para seguir y alcanzar determinadas metas (en las que la suerte también tiene parte).

Ch.A.: ¿Y merece la pena?

S.F.: A mí me la ha merecido.

Carmen Borrego: ¿Y cuántas veces te has arrepentido y has dicho "me voy al baloncesto"?

S.F.: Yo he querido dejar el violín muchas veces, sobre todo una época con el pavo y el "prepavo". Encima eres el raro de la pandilla, sales al parque y te dicen, ¡ah, el del violín! o te pregunta alguien ¿pero de eso se puede comer? Como ahora, alguno que te suelta: ¡A ver cuándo te vemos en la tele! Pues mira, este sábado, en un concierto con la orquesta de RTVE...

Ch.A.: ¿Qué ignorantes somos a veces. Sergio, eres reconocido como un gran docente, capaz de llevar grupos, orquestas, con niños, con jóvenes... ¡Y mantenerlos ahí!

S.F.: Creo que ahora puedo compaginar mejor mi trabajo de instrumentista con ese modesto legado que me gustaría dejar para los que vienen. Me gusta transmitir lo que he aprendido. A veces el sistema no lo permite. Hay solistas de orquesta deseando dar clase, con un excelente instrumento y el sistema no se lo tiene en cuenta. Yo quiero seguir ahí, a la hora de tocar me encanta hacerlo con gente inquieta que tenga actitud, porque la actitud es más importante que la aptitud. Por ejemplo los ensayos de "La Ranita del Tormes" con niños desde los 6-8 años eran los viernes de 8 a 10 de la noche, y estaban deseando ir al ensayo, o con "Camerata Salmantina" (antes "Diego Pisador") en la que ensayaba todos los sábados e incluso ensayos dobles los fines de semana... ¡Imaginad cómo estaban de enganchados los niños con la música!

Esa música callada que resueña ahora en una ciudad envuelta en las notas del invierno recién estrenado. Ecos y notas deslizándose por los tejados. Alrededor de Sergio Fuentes hay una armonía de pequeños instrumentistas y un arco que se alza para defender esa música que nos llegue y nos lleve aún más lejos. Y suena de nuevo, bajo el cielo de Lis, el violín eterno de Sergio Fuentes.

grupo
CRE·ADSA
Les deseamos
«Feliz Año Nuevo»

C/ Carretera de Ledesma, 63. 37006 (Salamanca)
Telf. 923 605 082 - 923 605 083
Mail contacto@creadsa.com
www.creadsa.com

Joyerías
by Queratt Ruiz

Diseños exclusivos y artesanales
en piezas de oro, plata y acero

Feliz año
nuevo
2021

C/ San Justo, 9, Salamanca - Tfno.: 696 29 05 70
www.filigranacharra.com

CUENTO

A veces pasa

MIGUEL ÁNGEL MALO

Era el verano tras mi primer año en la universidad y había superado todas las asignaturas de manera brillante; de hecho, sería el mejor año de la carrera, pero eso aún no lo sabía. Había vuelto a casa de mis padres sin más obligación que salir con los amigos que se habían quedado allí buscando trabajo después del COU. En realidad, no más que un par de ellos desempeñaban tareas apenas reconocibles como un empleo, así que por las mañanas no hacíamos más que dar vueltas de un parque a otro hasta que llegaba el calor y, luego, cuando la tarde vencía, salir a patear los mismos bares viejos alargando los botellines hasta que dejaban de estar fríos. Mi madre pronto me reprendió por tanta ociosidad sin dirección y, antes de que pasaran dos semanas, mi padre me levantó un día a la hora en que él se iba a trabajar:

-El piso del abuelo lleva sin abrir más de un año. Te vas a ir allí para limpiarlo y ordenarlo. En la mesa de la cocina tienes las llaves.

Protesté un poco, aunque tampoco demasiado. Jamás lo habría admitido, pero mis amigos no estaban interesados en nada que yo pudiera contarles y fumaban un cigarrillo tras otro como si hubiera respuestas para todos los problemas dentro de las volutas de humo.

Para ir al piso del abuelo, bastaba con recorrer la mitad de la avenida. Recuerdo a mi padre acercarse todos los días a saludarlo. Siempre vivió solo. Siendo muy pequeño, le pregunté a mi abuelo por qué él no tenía una abuela, como les pasaba a todos los abuelos de mis amigos. Él me contestó encogiéndose de hombros:

-A veces pasa.

Sin explicar nada, esa respuesta, sosegada y cargada de aceptación, me dejó tranquilo y no pregunté más.

Al abrir la puerta del piso, me sorprendió la pesadez del aire detenido y oscuro. A pesar de la falta de luz, me pareció que el suelo brillaba



y me agaché. Las baldosas de terrazo no estaban mojadas, pero me parecieron húmedas de lo frías que estaban. Me daba un poco de pena abrir las ventanas y permitir que entrara el verano de golpe, pero me dije que era aún temprano y que, al fin y al cabo, yo estaba allí para eso.

Fui abriendo de par en par las ventanas de toda la casa, hasta llegar a la habitación del abuelo. Mi padre lo había encontrado allí el día que fue a verlo y tuvo que abrir con su llave, porque no contestó al timbre. Seguramente, se había sentido mal o cansado y se había echado a medio vestir. Apenas cubierto por la colcha, como si estuviera dispuesto a no dormir demasiado. Pensé que sería la misma colcha que ahora cubría la cama. Todo parecía en su lugar: sobre la cómoda desvencijada una foto con mi padre y conmigo siendo yo muy pequeño, la alfombra de pie de cama enrollada en un rincón y un galán de noche muy elegante en com-

paración con el armario de cinco cuerpos que amenazaba con invadir la habitación entera. Abrí el armario y apenas había ropa. Lo que guardaba allí eran papeles: periódicos, folios en blanco, libros deshojados, manuales de agricultura y de mecánica, enciclopedias incompletas, novelas del oeste, poesía barroca, folletos de cursos de economía doméstica, mapas de paisajes y naciones que ya no existían, y, por último, descubrí unos cuadernos anchos, de portada negra y con el canto pintado de rojo. En realidad, los cuadernos me descubrieron a mí: se me vinieron encima al curiosear entre unos libros medio rotos y sin cubierta. Me costó ordenarlos, porque casi ninguno comenzaba con una fecha. De vez en cuando, aparecía un mes o un año justo antes de una anotación breve. Gracias a esos rastros pude darles un orden, aunque me dio la sensación de que había varios huecos en el tiempo. Los textos largos no

tenían fecha y eran como oír al abuelo pensar en voz alta.

Me busqué en aquella letra inclinada, a veces apresurada, a veces lenta, de los diarios; pero no me encontré más que oculto tras una sola palabra escrita bajo la fecha de mi nacimiento: "Alegría". Mi padre sí que aparecía miles de veces, en casi todas las páginas. Abriendo un cuaderno al azar, di con el día en que se fue a cumplir el servicio militar. El abuelo decía que mi padre sentía miedo por irse tan lejos, solo, por primera vez, entre tantos desconocidos, todos tan iguales. El corazón me latió más deprisa al saber del miedo de mi padre y cerré ese cuaderno. Abrí otro y lo encontré yendo al colegio. Y sí, fue mucho peor estudiante de lo que él me había contado. Me reí. Lo perseguí por sus juegos de niño, destejendo su tiempo, hasta una anotación breve que no tenía ninguna fecha: "De nuevo solo, pero con un niño en brazos". Busqué el pasado más lejos aún, pero en nin-

gún momento mencionaba a una mujer. No de esa manera. Es cierto que las fechas, a veces, tenían grandes saltos, que podía haberse callado lo que más le importaba para, sin embargo, escribir que hacía falta comprar alguna silla, pero que eran muy caras.

Dispersé el contenido del armario por encima del colchón, de la cómoda, por todo el suelo de la habitación, intentando encontrar alguna foto o alguna referencia que me dijera algo de mi abuela. Abajo del todo, detrás del último montón de revistas, apareció una caja metálica sin llave con los documentos administrativos que resumen una vida. Debajo de todos ellos, un certificado de nacimiento declaraba, en letra ampulosa y estilo directo pero solemne, que mi padre era hijo natural de mi abuelo y de una mujer cuyo nombre no me despertaba ningún recuerdo.

El timbre de la puerta me asustó. Cuando abrí, allí estaba mi padre, alzando una bolsa de plástico que contenía un táper descomunal de ensalada campera:

-Tu madre dice que si te vas a quedar aquí todo el día mejor que comamos tú y yo juntos.

Preparamos la mesa en la cocina, como le gustaba al abuelo para no manchar el salón, que era su santuario para leer y ver la televisión. Mi padre se puso a hablar de minucias de su trabajo que yo conocía de sobra y me limité a asentir o negar siguiéndole la conversación. Finalmente, me miró, se echó un poco hacia atrás en la silla y me dijo:

-Se está bien aquí, ¿verdad?

-Sí, no hace calor y eso que he abierto todas las ventanas nada más llegar.

-Es lo bueno de esta casa en verano, que mira al norte. Por eso mismo es tan fría en invierno.

Dudé un poco y le dije:

-Estoy ordenando el armario de la habitación del abuelo.

-Entonces vas a tener para varios días, porque está a rebosar de papeles.

-¿Me puedes ayudar? -le pregunté.

Contamos con gran experiencia en ofrecer asesoramiento a empresas

ASESORES EMPRESARIALES

www.aesoresempresariales.com Paseo Rector Esperabé, 2 Bajo 37008 Salamanca 923 28 10 33



Les desea

2021
FELIZ AÑO NUEVO
2021

ASOCIACIÓN DE EMPRESARIOS DEL POLÍGONO DE LOS VILLARES



JOSÉ VICENTE MARTÍN GALEANO, PRESIDENTE DE LA ASOCIACIÓN DEL EMPRESAS DEL POLÍGONO DE LOS VILLARES

“El Polígono Industrial de Los Villares es un gran centro comercial. Necesitamos que la gente nos apoye y que ayuden al comercio”

Recuerda que desde AEPOV llevan demandando hace muchísimos años “que se tiene que realizar una inversión fuerte aquí por parte del Ayuntamiento” pero “no están haciendo caso”

Atrás queda el año 2020, marcado por las dificultades provocadas por la pandemia y la llegada del coronavirus, que ha provocado no solo incertidumbre, sino una lucha diaria de trabajadores y empresas por mantener las persianas subidas y continuar a duras penas.

Una situación a la que no han escapado empresarios con décadas de experiencia a sus espaldas como es el caso de José Vicente Martín Galeano, conocido de manera cercana como Chenche, quien además es el Presidente de la Asociación de Empresarios del Polígono de los Villares (AEPOV) y analiza cómo se han vivido estos duros 12 meses en este gran parque comercial y empresarial salmantino.

¿Cómo valoras este 2020 que ahora dice adiós?

Ha sido sin duda muy atípico y flojo. Un año en el cual hemos visto la debilidad de nuestras empresas, de nuestras pymes, de los autónomos, nos hemos visto muy tocados. Tampoco hemos visto una respuesta por parte de las administraciones...no se nos han dado ayudas directas a las empresas con lo cual lo hemos pasado y lo estamos pasando francamente mal. De aquí al verano esperamos que no venga una tercera ola porque si no para el polígono de los Villares, si ya han cerrado muchas empresas y más del 20-30% de las que hay se plantean echar el cierre, no sé dónde vamos a llegar. Están todas bajo cero, a lo que se une la difícil situación de la hostelería y el comercio, algo extensible a la industria que hay en el polígono, por llamarlo de alguna manera, y a los pequeños talleres



José Vicente Martín Galeano en la sede de CES | FOTO: LYDIA GONZÁLEZ

o concesionarios de vehículos, que también se han visto muy limitados por la crisis

¿Cuántas empresas están asentadas ahí en el polígono?

Hay unas 700 empresas. Yo creo que como un 10% o ha cerrado o se han marchado, yo creo que también va un poco vinculado a cómo están las instalaciones del polígono porque también hay empresas que cierran porque se van a otro sitio. Tenemos gente que se ha ido de nuestro polígono al de Castellanos porque ha encontrado mejor ubicación, otros al polígono de los Montalvos porque han encontrado mejores servicios, mejores calles para sus clientes, porque nuestro polígono se nos ha quedado antiguo, viejo, llevamos demandando hace muchísimos años que se tiene que realizar una inversión fuerte aquí por parte del Ayuntamiento, tiene que mejorar desde las calzadas hasta las aceras, el tema de la limpieza que está muy abandonado.

Nosotros hacemos campañas de promoción, buscando que la gente se acerque a comprar en Villares en vez de ir a un centro comercial, que suba a nuestro polígono porque hay de todo, hay desde concesionarios de coches, embutidos, imprentas, de todo. Pero muchas veces la mala situación y la falta de inversión en mejoras es el peor de los enemigos a la hora de hacer realidad esas campañas, pero aquí estamos y ofrecemos de todo y para todos.

¿Habéis presentado algún plan de acción al Ayuntamiento de Villares?

Sí, lo hemos presentado. El último ha sido un plan específico de recogida de residuos, que le entregamos hace cerca de un mes. Anteriormente le enviamos denuncias con fotos de como es el estado de las parcelas, las calles, los contenedores...pero no se nos está haciendo caso. No podemos seguir aguantando eso. Las ayudas mu-

nicipales a empresas son insuficientes y complicadas de solicitar. El que está un poco bien y ve que viene el chaparrón se está cambiando de sitio. Nosotros como asociación llevamos más de 30 años en el polígono, pero claro lo que nos interesa es hacer un polígono fuerte y que ellos realmente tengan un público que realmente suba a comprar cosas, es lo que le conviene al polígono. Si no dotamos de medios al polígono, tener todo arreglado y que se pueda subir a comprar tranquilamente, el empresario no va a durar mucho.

¿Cuántos socios sois dentro de la asociación?

Seremos aproximadamente unos 150 socios.

A lo largo de la pandemia imaginó que dentro de la empresa habréis tenido momentos complicados, no sé si recuerdas alguno

En principio hemos estado repartiéndolo desde la asociación

mascarillas, además de colaborar con la Cámara del Comercio de forma gratuita todos los empresarios que se acercaban por la asociación. Hay empresarios que a título personal nos ha tocado ponerlos en contacto con Servicios Sociales y con Bancos de Alimentos... nos ha tocado generar confianza para que la gente acudiera a estos servicios. Sé que hay empresarios que lo están pasando muy mal, para quienes esta pandemia ha sido la estocada final porque ya estaban en una situación difícil.

¿Qué podemos reclamar a la gente para que se acerque y compre en el polígono de los Villares?

Sinceramente yo soy optimista y pienso que el polígono de los Villares es el número 1 que hay en Salamanca, algo que se ha conseguido por las empresas que están en él. Ofrecemos un gran centro comercial, que es Villares entero, desde el pueblo con todos sus establecimientos hasta el polígono, pudiendo encontrar de todo. Y ahora más que nunca es cuando debemos de ayudar al comercio cercano, al comercio de Salamanca. Pero para eso también tenemos que contar con que el Ayuntamiento se involucre en esta puesta en marcha, incentivar a la gente para que suba hasta aquí y eso bien lo pueden hacer unas instalaciones cuidadas. Que el público vea los escaparates de los establecimientos, los muebles, los sofás, que vean que tiene vida el polígono. Pedimos que nos ayuden a difundir que la gente consuma en Villares, que consuma en el pueblo, en el polígono, que es lo que hace falta. Si entre todos sumamos esto va para arriba, no tengo ninguna duda.

ASOCIACIÓN DE EMPRESARIOS POLÍGONO DE LOS VILLARES
C/ EDISÓN, 5. POLÍGONO INDUSTRIAL “LOS VILLARES”

TLFN.: 923 17 67 89

www.aepov.es - aepov@outlook.es



ASOCIACIÓN DE EMPRESARIOS DEL POLÍGONO DE LOS VILARES



¿SABES DÓNDE ESTÁ LA RANA MÁS FAMOSA DE SALAMANCA? ¿Y EL LEÓN?



www.raycatruck.es
e-mail: info@raycatruck.es

C/ Alemania 32-34 · 37184
Villares de la Reina (SA)

923 20 41 43



MAN | Service
MAN TopUsed
MAN Van



ASOCIACIÓN DE EMPRESARIOS DEL POLÍGONO DE LOS VILLARES



RG Recambios y Soluciones: cercanía, asesoramiento y primeras marcas para el vehículo industrial

Repuestos de primeras marcas, asesoramiento personalizado y garantía para una verdadera seguridad del cliente. Estas bien pueden ser las señas distintivas de la empresa salmantina RG Recambios, dedicados en cuerpo y alma a ofrecer el mejor servicio para cualquier tipo de vehículo industrial.

Su labor, la que llevan desarrollando desde febrero del año 2017 se centra en la compra, venta y distribución de todo tipo de recambios para este tipo de vehículos de trabajo, abarcando la totalidad de sus necesidades en cuanto a repuestos, desde la primera bombilla y hasta el último cierre, ofreciendo un servicio integral que da cobertura al 100% de las demandas en la automoción, dando servicio tanto a transportistas como a talleres y particulares.

Roberto González, gerente de RG Recambios y Soluciones asegura que "vendemos calidad, eso para nosotros es lo principal. Sabemos que nuestros clientes pasan muchas horas en sus vehículos y no podemos escatimar en seguridad para ellos. Disponemos de primeras marcas y adaptamos todos nuestros presupuestos a medida de cada necesidad, tratando de ofrecer soluciones adaptadas en función de las peticiones".

Un sector, en constante movimiento, que también ha vivido la dura situación que la pandemia por el coronavirus ha marcado en este año 2020 del que, tal y como asegura su máximo responsable "se ha notado una caída en las ventas, pero hemos podido sobrevivir a las duras circunstancias. Me quedo con una sensación positiva. En comparación a otros años ha baja-



do la venta, eso está claro, pero la situación sanitaria al menos nos ha permitido subsistir".

Una empresa, con ADN charro que ya piensa con ilusión en el próximo año 2021 al que fijan como objetivo el poder llegar a un mayor número de clientes a pesar de la complicada situación que están viviendo las empresas con vehículos industriales. "Nos planteamos tratar de amortiguar esta complicada realidad de alguna manera, dando un mejor servicio en todos los sentidos" asegura Roberto, quien dirige esta gran base de repuestos, desde la que ofrecen

servicios a nivel local, provincial y autonómico, expandiendo también su negocio a puntos de Portugal.

Una sede, situada en Villares de la Reina, en la que desde primera hora de la mañana ya se encuentran dispuestos y a pleno rendimiento su plantilla de trabajadores, formada por tres personas, a quien se suma el propio gerente, como uno más, para ofrecer el mejor servicio posible a cada cliente o visitante, poniendo a su disposición un amplio catálogo en el sector del recambio, además de ofrecer la posibilidad de adquirir recambio alternativo. "Por suerte

no hemos tenido que acogernos a ERTES porque la actividad la hemos mantenido y espero poder seguir haciéndolo. Nos preocupan nuestros clientes, ellos son lo principal" asegura.

En la actualidad, RG Recambios y Soluciones dispone de venta presencial en la calle Honduras 6-8 en Villares, desde donde ofrecen tanto venta directa, como preparación de presupuestos y asesoramiento personalizado, algo que también realizan a través de los teléfonos 923 13 57 41 y 676 48 12 14 además de disponer de la dirección de correo electrónico

info@recambiosysolucionesrg.es y mediante su página promocional y de contacto situada en la red social Facebook.

'La mejor oferta del recambio para el vehículo industrial' no solo es el lema sino el objetivo prioritario cada día para esta empresa salmantina que continúa luchando para ofrecer el mejor de los servicios, con calidades certificadas y siempre cerca de sus usuarios, alma de un negocio que continúa abriéndose camino en el mercado y que ya cuenta con el apoyo y la cercanía de cientos de clientes.

LA MEJOR OFERTA DE RECAMBIOS DE VEHÍCULO INDUSTRIAL
info@recambiosysolucionesrg.es



RECAMBIOS Y SOLUCIONES

Teléf.:
 923-135 741
 676 481 214

C/ Honduras, 6-8 37184, Pol. Ind. Los Villares
 Villares de la Reina, SALAMANCA





ASOCIACIÓN DE EMPRESARIOS DEL POLÍGONO DE LOS VILARES



DIRECAR SALAMANCA

Especialistas en:

- ✓ Mecánica
- ✓ Electricidad
- ✓ Gestión Electrónica
- ✓ Recambios de Mantenimiento del Automóvil.



Y ahora también, en tiempos de pandemia cuidamos de tí y de tu negocio con los purificadores de aire, CONSÚLTANOS !!!

¡ NUEVO LANZAMIENTO ! PURIFICADOR DE AIRE CON FILTRO HEPA

Consulte precios y haga ya sus reservas

Mejora la calidad del aire de su vehículo.
Disminuye la contaminación de posibles aerosoles y consigue un aire libre de polvo, alérgenos y olores.
Su área de eficacia es de entre 3 y 10m²
Su tamaño compacto lo hace ideal para vehículos, oficina, hogar...
Diseño innovador que contribuye a darle un aire más limpio y esterilizado.



REF. 5304.0098500

Filtro HEPA H13 de alto rendimiento
CADR: 6m³/h
Ventilador BLDC de alta calidad
3 Velocidades
Fácil de usar
Muy silencioso
Funciona con conexión USB
Dimensiones: Ø74 x 196 mm
FC RoHS CE

TRIPLE FILTRO. Se utiliza una estructura de tres capas para eliminar todas las partículas.



PRE-FILTRO DE ALGODÓN PP

Bloquea partículas de polvo, fibra, cabello, polen, ...

FILTRO DE CARBONO ACTIVO

Eliminación de olores y desodorización. Absorbe gases tóxicos y nocivos como Formaldehído, Benceno y otros.

FILTRO HEPA H13

Atrapa gérmenes y virus. Disminuye el crecimiento microbiano, bacteriano y fúngico. Permite un filtrado seguro de partículas pequeñas. 99,97% de eliminación de partículas de hasta 0,3µm.

PURIFICADOR DE AIRE PLUG & PLAY

REINTAIR

> VENTAJAS

- ✓ Silencioso gracias al doble panel sandwich con aislamiento de lana de roca de 25mm.
- ✓ Caudal máximo hasta 600m³/h.
- ✓ Fastening system ofrece un fácil acceso a los filtros para su sustitución.
- ✓ Doble etapa de filtración con filtros absolutos HEPA H14.



Eficiencia HEPA H14 99,995% acorde EN 1822

> EL PURIFICADOR MÁS PRÁCTICO Y EFICAZ <

- ✓ Ruedas para su cómodo desplazamiento.
- ✓ Con enchufe para conexión monofásica.
- ✓ Control integrado para su funcionamiento automático, programación y modos de ahorro energético.
- ✓ Doble alarma de colmatación de filtros.
- ✓ Protegido contra la corrosión para evitar su oxidación cuando se limpie externamente.

REDUCE LA CARGA VIRAL DE CUALQUIER ESTANCIA, INCLUSO UCIs

- ✓ REINTAIR by Casals renueva el aire interior y reduce la carga viral de cualquier estancia para hacerla totalmente saludable.
- ✓ Los virus como el COVID-19, así como cualquier partícula en suspensión causantes de alergias y asma (bacterias, polen, pelo de animal, humo del tabaco, malos olores, esporas de moho, etc) quedan atrapados por los filtros HEPA H14 de REINTAIR.
- ✓ Los filtros absolutos HEPA son los únicos efectivos para captar este tipo de partículas tan diminutas.

> VERSIONES Disponible en 2 tamaños y cada uno de ellos puede llevar motor AC o EC (electrónico).

> APLICACIONES

- ✓ El sector sanitario (salas de espera, pasillos, habitaciones, hospitales de campaña, zonas comunes, clínicas, farmacias, etc.).
- ✓ El sector terciario e industrial (oficinas, hoteles, universidades, colegios, instituciones públicas, almacenes, salas de estar en restaurantes).
- ✓ El sector residencial (pisos unifamiliares y casas).

DIRECAR SALAMANCA Políg. Industrial los Villares. C/ Fidel Bautista, 28-32



923 22 10 22



ASOCIACIÓN DE EMPRESARIOS DEL POLÍGONO DE LOS VILLARES



UBICADO EN EL POLÍGONO INDUSTRIAL LOS VILLARES, CONCRETAMENTE EN LA CALLE CAÑO DE LAS PIMIENTAS, 34

ADYPAMATA, obrador con sabor tradicional

Cuenta con obrador propio y con la maquinaria más moderna del mercado, conjugando las técnicas artesanales de producción con los más modernos sistemas de control de calidad

Adypamata es un referente en su sector sin lugar a dudas. Una empresa de tradición familiar de cinco generaciones, donde se ha ido pasando de una a otra el sello de saber de sus fundadores. Con el paso de los años, la empresa ha ido evolucionando en calidad y servicio de cara al cliente.

Destacar en esa evolución, cómo el producto estrella de sus comienzos, el bizcocho de Soletilla ha pasado a tener menos demanda y destacando el hornazo y la empanada, como productos estrella de la actualidad. Su andadura comenzó en la comarca de Aldeadávila de la Rivera de la provincia de Salamanca y aproximadamente más de cuarenta años llevan anclados en Salamanca capital. Más concretamente en el Polígono Industrial Los Villares, concretamente en la calle Caño de las Pimientas, 32.

Cuentan con obrador propio y con la maquinaria más moderna del mercado, conjugando las técnicas artesanales de producción con los más modernos sistemas de control de calidad. En estos últimos años en la capital hemos ido creciendo en las ventas de nuestros productos, donde la calidad precio ha primado en ellos y el boca a boca ha hecho el resto.

Productos navideños

Además de lo citado, ahora para el Día de Reyes demuestran la capacidad de la empresa de cubrir demandas puntuales, pues por ejemplo, el año pasado, elaboraron más de 8.000 unidades de roscones.



Roscón de Reyes



Bizcochos | FOTO: LYDIA GONZÁLEZ



Cocos | FOTO: LYDIA GONZÁLEZ



Empiñonados | FOTO: LYDIA GONZÁLEZ



Hojaldres | FOTO: LYDIA GONZÁLEZ



Panettone | FOTO: LYDIA GONZÁLEZ

Disponen de otros muchos productos como los panettones de tres chocolates, nueces, o frutas pasas, empiñonados, almendrados, almendrados blancos, Santiaguinos, repelados de coco y almendra, hojaldres, los mencionados roscones de reyes tradicionales (nata, crema o chocolate) y este año quieren añadir otros sabores nuevos como Kinder o Nutella. Además, productos como el hojaldre que lo realizan ahora y durante todo el año.

Este año, reconocen desde la gerencia, también les ha afectado

"directamente" porque "aunque ellos han podido estar abiertos siempre, cuando la población estaba confinada no vendían apenas nada porque la gente no podía desplazarse a comprar al polígono, sino que tenían que ser compras de proximidad" y además, como no podía ser de otra manera, lamentan el cierre durante tantas semanas de la hostelería y la cancelación de tantos eventos.

Aún conscientes de esto, siguen liderando el sector pues "la gente se ha animado más

para hacer encargos o pedidos a domicilio y los trabajadores del polígono se han dejado caer por allí a la hora del almuerzo cuando los bares de la zona estaban cerrados". Fidelidad a una forma de trabajo siempre con la calidad de sus productos.

Pedidos para recoger en el obrador

Admiten pedidos de Lunes a Viernes (no cogen ni guardan pedidos para los sábados).

El pedido se puede realizar por teléfono: 923 25 81 19 con un mí-

nimo de 24 horas de antelación y por mail: info@adypamata.com con un mínimo de 48 horas de antelación.

Además, próximamente abrirán una tienda online para que las personas que vivan fuera de Salamanca puedan realizar los pedidos por teléfono para enviarles los productos a sus casas en 24 horas.

También, en la web www.adypamata.com cuenta con todas las variedades de empanadas (más de 50 clases diferentes) y los diferentes tipos de hornazos que hacen.

OBRADOR DE CONFITERÍA ADYPA MATA

Productos:

- ✓ Hornazos y empanadas.
- ✓ Confitería.
- ✓ Pastelería.

C/ Caño de las Pimientas, 32 - Pol. Ind. Los Villares
37184 Villares de la Reina - SALAMANCA



☎ 923 258 119

info@adypamata.com

ASOCIACIÓN DE EMPRESARIOS DEL POLÍGONO DE LOS VILLARES



autoescuelas
el pilar

Les desea

Feliz Año Nuevo

ASOCIACIÓN DE EMPRESARIOS DEL POLÍGONO DE LOS VILLARES



UBICADO EN CAMINO CABRERIZOS, 10 EN VILLARES DE LA REINA

Restaurante Casa Pino, comida casera con un toque vanguardista

Ofrece la opción de comida para llevar para recoger en el local y además, dispone de menús especializados para cada ocasión especial o evento



Algunas de las especialidades del Restaurante Casa Pino | FOTOS: LYDIA GONZÁLEZ

Casa Pino es un restaurante con cafetería a tan solo 4 km de Salamanca. Cuenta con una amplia trayectoria en el sector, cuidando a sus clientes día a día y ofreciéndoles los mejores platos, caseros, con ingredientes de buena calidad.

Están especializados en comida casera con un toque vanguardista ofreciendo lo mejor de la gastronomía: comidas, cenas, desayunos, postres (repostería recién hecha), así como una gran variedad de pinchos y tapas.

Ofrecen menús diarios actualizados cada semana. Se esfuerzan

en la presentación y en la elaboración de sus platos, ofreciendo además una gran variedad de comidas a precios asequibles y un servicio óptimo que se caracteriza por la rapidez, tanto en el servicio del restaurante como el de la cafetería.

Además, en Restaurante Casa Pino también se pueden celebrar todas las comidas ya sea con familia, amigos, en pareja... Disponen de menús especializados para cada ocasión especial o evento, siendo especialistas en arroz con Bogavante y asados (cochinillo, cordero...) por encargo.

Por otra parte, centrados siempre en sus clientes, conscientes de la realidad actual, están también especializados en la comida para llevar para recoger en el local con diferentes opciones: desde el menú diario de lunes a viernes de 13:00-15:45 por 10,30 euros; packs de sartenes variadas, solomillo de ternera a la brasa, chuletón, lubina y gambas, entre otras. Para cualquier duda o consulta, disponen del teléfono fijo 923 204 167 o el teléfono móvil 656 957 989. Además, toda la información ampliada se encuentra en su página web www.casapinorestaurante.com.

MENÚ NAVIDEÑO

Vieria rellena de frutos del mar

Bacalao confitado en a.o.v.e con crema parmentier

Cochinillo asado al horno guarnecido con panadera

O

Pierna de lechazo asado al horno guarnecido con panadera

O

Paletilla de lechazo asado al horno guarnecido con panadera

Postre navideño

** por cada 2 menús regalan una botella de cava

Precio: **32,00€**: para llevar (no incluye maridaje)

Precio: **41,00€**: se consume en el local (incluye maridaje de la comida, además de café y chupito, servicio en mesa, etc.)

También disponen de una variedad de platos para fiestas navideñas:

Arroz con bogavante	20,00€ / personas
Cochinillo asado al horno.....	16,00€ / ración
1/2 cochinillo asado al horno	35,00€ / 1/2 canal
Cochinillo asado al horno	70,00€ / entero
Pierna de lechazo al horno.....	17,00€ / und
Paletilla de lechazo al horno	18,00€ / und
Lechazo al horno -	- según mercado
Mariscada con albariño: (para 2 personas).....	100,00€ (se compone de langostinos, gambas, nécoras, boca pecho, buey, cigalas nº10).



CASA PINO

CAFETERÍA
RESTAURANTE

PÍDELO PARA LLEVAR
y disfrútalo con los tuyos
¡Es vuestro momento!

Elige tu pedido en www.casapinorestaurante.com y llámanos al 923 20 41 67

ASOCIACIÓN DE EMPRESARIOS DEL POLÍGONO DE LOS VILLARES



UBICADOS EN LA CALLE ARGENTINA, 16

Europillow, líderes en el ámbito de la logística

Disponen de una flota propia con más de 40 vehículos tanto de lona y cajas cerradas, como frigoríficos



Europillow es una empresa que cuenta con profesionales con más de 20 años de experiencia en el ámbito de logística, distribución y almacenaje. La empresa cuenta con una flota propia de más de 40 vehículos tanto de lona y cajas cerradas, como frigoríficos.

Entre sus valores diferenciales el más destacable es el tamaño como agencia de transportes en Salamanca y la oferta multiservicios de transporte (cargas completas, grupajes, palettería, envíos internacionales, transporte a temperatura controlada, logística y almacenaje, etc.). Además,

ofrecen un trato personalizado a cada uno de sus clientes, adaptándose a todas las circunstancias.

Disponen de servicios de transporte, urgente o estándar y diversas modalidades de portes, cuentan con vehículos paqueteros, lona, isoterms, frigoríficos, furgonetas y cámaras para el almacenaje de producto refrigerado y congelado.

"Somos una empresa afortunada, con crecimientos consecutivos, año tras año, gracias al gran apoyo de nuestros clientes que nos hacen crecer y evolucionar y nos motivan para ofrecer nuevos servicios y

diversificarnos pudiendo así satisfacer la necesidad de transporte de cualquier empresa, ente público o incluso particulares que precisen nuestros servicios", explican desde la gerencia.

Su departamento de atención al cliente está permanentemente a disposición de los clientes para cualquier información acerca de sus servicios y resolver dudas. Desde Europillow, aportan soluciones desde su sede en Calle Argentina, 16 en el Polígono Industrial Villares de la Reina; en el teléfono 923 20 40 02 y en el correo europillow@europillow.es.

- PAQUETERÍA
- PALETERÍA
- GRUPAJES
- CARGAS COMPLETAS
- SERVICIOS DIRECTOS DE PORTUGAL
- TEMPERATURA CONTROLADA
- LOGÍSTICA NACIONAL
- INTERNACIONAL

¡FELIZ NAVIDAD & PRÓSPERO AÑO NUEVO!

www.europillow.es

Especialistas en transporte refrigerado

Europillow
Su empresa de transporte
www.europillow.es

Empresa inscrita en el Registro Sanitario

Calle Argentina, 16 Pol. Ind. Villares de la Reina 37184 Salamanca
Teléfono: 923 20 40 02 europillow@europillow.es

Venta de vehículos

DuvalAutos

desde 2002



**TODO TIPO DE VEHÍCULOS
NACIONALES,
GARANTIZADOS
Y FINANCIADOS
AL MEJOR PRECIO**

**¡COMPRAMOS
TU VEHÍCULO AL INSTANTE!**

Avenida Fuentesauco, 45
Pol. Ind. Los Villares
37184 Villares de la Reina (Salamanca)

☎ 923 18 31 05 - 620 61 98 80

www.automovilesduval.com
duvalcars@hotmail.com

Las Comarcas **AL DÍA**

ALFOZ ALBA DE TORMES BÉJAR BRACAMONTE CIUDAD RODRIGO GUIJUELO LA SIERRA LAS ARRIBES LAS VILLAS LEDESMA

SESIÓN EXTRAORDINARIA DEL PLENO

El presupuesto de la Diputación para 2021 crece hasta los 117,3 millones de euros

El PP incluye una enmienda para sumar la liquidación 2018 de tributos del Estado por 2,6 millones para Depuración, y tres más presentadas por Cs por 300.000 euros

El pleno de la Diputación de Salamanca rubricó ayer el acuerdo para la aprobación del presupuesto para 2021 y que ascenderá finalmente a 117,38 millones de euros, después de que a los 114,7 millones inicialmente anunciados por su presidente, Javier Iglesias, se hayan sumado 2.6 millones procedentes de una liquidación 2018 de tributos del Estado, y tres enmiendas presentadas por Cs, por un total de 300.000 euros, y que contaron con el apoyo de todos los grupos excepto del PSOE, si bien la incorporación de estas últimas fueron compensadas por la reducción de la partida correspondiente a Tributos y Suministros Generales.

De este modo, el presupuesto 2021 crece 4,2 millones más respecto al de este 2020, lo que supone un incremento del 4%. A esta sesión telemática, la última del año y de carácter extraordinaria, asistían de forma presencial el presidente de la Diputación, Javier Iglesias, junto con los portavoces de los grupos PP, Carlos García Sierra; PSOE, Fernando Rubio; Ciudadanos Salamanca, Manuel Hernández; y el diputado No Adscrito, José Francisco Bautista.

En las cuentas del próximo ejercicio se priorizan las políticas sociales y de empleo, apartado este último al que se destinan 15,2 millones de euros, 4 más que en 2020. En este capítulo cabe destacar la partida de 10 millones para el Plan de Empleo Municipal y que los ayuntamientos podrán destinar en su integridad a la contratación, dos millones para la Estrategia de Empleo y 300.000 euros para los grupos de Acción Local.

Asimismo, al área de Fomento se destinan 31,6 millones de euros, el 27,6 % del presupuesto, un montante al que cabría añadir los 8,2 millones presupuestados en 2020 y que corresponden al plan bianual 2020-2021 de Planes Provinciales.

A políticas sociales se destinan 29 millones de euros para hacer frente a las necesidades generadas en la provincia consecuencia



Pleno Extraordinario para aprobar los Presupuestos 2021 de la institución provincial

de la pandemia de coronavirus. También, en este apartado cabe destacar los programas dirigidos a la atención de los colectivos más vulnerables, siendo la Ayuda a Domicilio uno de los más importantes con 7,5 millones de presupuesto, además del servicio de Teleasistencia con 403.104 euros o la Atención a la Dependencia con 285.000 euros.

Defensa del presupuesto 2021

El diputado delegado del área de Economía y Hacienda, Antonio Luis Sánchez, fue el encargado de defender los presupuestos para 2021, intervención que se produciría en último lugar, respecto a los portavoces del resto de grupos, y que comenzó con la presentación de la enmienda por 2,6 millones y que irán destinados a la depuración de municipios, sumándose así a los cinco millones en marcha este 2020 y cuya ejecución está en marcha.

Para Sánchez, los presupuestos 2021 "son necesarios y afrontan la crisis que vive la provincia por la covid" desde dos vertientes fundamentales como son "la atención a las personas, sobre todo aquellas que se hayan podido quedar atrás

por la crisis, y la atención a los ayuntamientos".

Para el diputado delegado del área de Economía y Hacienda "estos son los presupuestos del empleo", apartado que el que destacó los 15 millones para el empleo y fomento de la contratación. Además, recordó que se duplica la estrategia de empleo y autoempleo, que pasa de 2,2 a 4,5 millones de euros; el plan de apoyo municipal se mantiene y al cual "los ayuntamientos destinan una media del 75% a contratación de trabajadores desempleados", añadió; más los programas de la Junta de Castilla y León, y que "van a permitir la contratación de 200 personas más por parte de la Diputación, aunque sean contratos temporales como el Plan Universitario", con una dotación de 600.000 euros.

En cuanto a la atención a las personas, Sánchez señaló que se está trabajando en la detección, prevención y atención a las personas especialmente vulnerables, "personas y familias especialmente vulnerables por esta crisis". También, los "29 millones de euros se lleva el área de Bienestar Social",

que después del de Fomento, con 31 millones, ocupan el primer lugar en cuanto al reparto presupuestario por áreas. Además, recordó que "tres millones de euros van al tercer sector de ayuntamientos con un incremento del 10% en la acción social, como también el realizado en las políticas dirigidas a la inclusión sociolaboral y a grupos vulnerables, así como en la atención a emergencias social, "flexibilizando los criterios de acceso a los programas de emergencia social, lo que en su opinión "viene a aparear el gran bulo que ha sido el ingreso mínimo vital, gran bulo porque, como hemos podido saber hace poco, solo tres de cada diez personas terminan percibiendo el IMV, por lo que está siendo suplido con la renta de garantía de la comunidad autónoma y estas ayudas para emergencias sociales de la Diputación". Por último, Sánchez señaló los "1,5 millones para la protección y atención de las familias, más los programas de atención a la infancia, jóvenes, víctimas de violencia de género, prevención de la drogodependencia, atención psicosocial, etc."

Respecto a la financiación de los ayuntamientos, el diputado delegado del área de Economía y Hacienda, señaló que "la Diputación ha sido solidaria con los ayuntamientos a lo largo de esta crisis", recordando los "60 millones de euros que en estos momentos están puestos en manos de los ayuntamientos en un solo ejercicio presupuestario. Eso sí que es una cifra récord, eso da para todo", le indicaba al portavoz del PSOE, Fernando Rubio, tras las críticas de este al presupuesto en su intervención anterior, "da hasta para instalación de cajeros si usted quiere -añadía Sánchez-. Esa es la nota diferencial de esta Diputación para con cualquier otra diputación que me la quiera comparar. También con los ayuntamientos mantenemos el PAN (Plan Apoyo Municipal) y los planes provinciales".

Sobre inversiones, Sánchez aseguraba que "se mantiene el esfuerzo" a pesar de que se pueda observar una bajada de 3,4 millones después de la inclusión de la enmienda para obras de Depuración, pues recordó que "esa bajada no es real porque no se reflejan los ocho millones anticipados a través del remanente de Planes Provinciales. Los ayuntamientos han recibido la totalidad, 2020-2021, aquellos que han decidido ejecutar las obras, en total 16 millones de euros que tienen ya en sus cuentas corrientes".

Por último, recordó el convenio con la Junta de Castilla y León para extensión de la banda ancha, así como la ejecución en estos momentos de 16 millones de euros en el Plan de Carreteras provinciales, más otros 5,5 millones para caminos vecinales. Para finalizar señalando que son unos presupuestos que "nos permiten afrontar con garantía la crisis actual y todo gracias a la envidiable situación económico-financiera que atraviesa la Diputación".

Los presupuestos fueron aprobados con los votos a favor del PP y Ciudadanos, y los votos en contra del PSOE y del diputado No Adscrito.

Las Arribes **AL DÍA**

El Citer 2020 propone en sus conclusiones la creación de un Geoparque en Arribes

En el ámbito del sector agroganadero, señala la necesidad urgente de una transformación y modernización del sector, así como la promoción en el consumo de los productos autóctonos

Las conclusiones del I Congreso Internacional Transversal de Estudios sobre la Raya (Citer2020), evento que se desarrolló de manera virtual los primeros días de octubre pasado con el objetivo exponer diversos estudios y las problemáticas existentes en torno al territorio de frontera entre España y Portugal, han girado en torno a dos sectores principales como son el sector agroganadero y el turismo rural, según recoge el informe realizado por sus organizadores y que ha visto la luz los últimos días de 2020.

En el ámbito agroganadero, sector principal en los municipios de Arribes, el informe del Citer 2020 concluye en "la necesidad urgente de una transformación y modernización del sector. Además, se debe tratar de fomentar el consumo de los productos autóctonos", tales como el queso, el aceite de oliva, vino, almendra, etc.

Por otro lado, la mayor parte de las ideas de desarrollo expuestas en el congreso tuvieron como eje central la potenciación del turismo sostenible. En primer lugar, su vertiente natural, con la propuesta de creación de un Geoparque en Arribes, por su extraordinario valor geológico. En segundo término, se recomendó la explotación turística de los paisajes culturales, arquitectónicos y arqueológicos, al tiempo que se reivindicó la importancia histórica de la frontera para realizar estudios y atraer visitantes.

Con este congreso, sus principales impulsoras, Teresa Calderón Sánchez y Nuria Corral Sánchez,

OBJETIVOS CUMPLIDOS

- Abordar la frontera desde distintas áreas del conocimiento.
- Reforzar la Raya como línea de investigación autónoma.
- Dinamizar la zona fronteriza.
 - Organización de futuras jornadas de divulgación presenciales.
- Exponer los problemas demográficos y sociales del interior rural.
 - Deficiencias en comunicaciones.
 - Dificultades económicas y laborales para mantener a la población joven.
 - Escasa oferta educativa, de ocio y cultural.

investigadoras en distintas áreas del conocimiento, han tratado de que la sociedad tome conciencia de un problema que siempre ha estado presente en este territorio de frontera: "La Raya, como territorio interior y periférico, se enfrenta duramente al problema de la despoblación. La ausencia de oportunidades laborales cualificadas y el deterioro de los servicios hacen que los jóvenes y las familias estén rechazando desde hace décadas asentarse aquí".

Tras su clausura, las organizadoras consideran que el congreso ha cumplido los objetivos que se marcaron desde el inicio, a pesar



El congreso concluye en la necesidad de consumir productos locales | M.C.

de haber tenido que renunciar a su desarrollo presencial en Aldeadávila de la Ribera, como estaba previsto, como consecuencia de la pandemia de la Covid-19, lo que obligó a su celebración telemática. No obstante, sus promotoras quieren agradecer al Ayuntamiento de Aldeadávila su disposición en la organización del congreso.

Tres jornadas de análisis

Del 1 al 3 de octubre se desarrollaron tres sesiones de análisis de la Raya con 18 horas de formación, nueve ponentes, 12 comunicantes y más de 100 asistentes. En el apartado de organización y patro-

cinio cabe destacar la participación de la Usal y la Delegación de Estudiantes de la Facultad de Geografía e Historia, así como el Museo Etnográfico de Barceo.

En la primera sesión fue presentado el patrimonio natural y geológico de la Raya. Se expuso el valor de la biodiversidad en la frontera y su gestión por medio de los dos parques naturales: Arribes del Duero y Douro internacional. Se abordó el paisaje como elemento cultural. También se dieron a conocer los principales procesos geológicos que moldearon la zona de Arribes, describiendo la importante riqueza geológica que con-

tiene. Esta tuvo como ponentes a Ana María Martínez Fernández (JCYL), José Ángel González Delgado (USAL) y Antonio Miguel Martínez Graña (USAL).

La segunda sesión se centró en estudios de ciencias sociales y humanas. Comenzó abordando la creación de la frontera en la Edad Media, sus antecedentes y consecuencias, continuando con los paisajes culturales construidos en torno a ella. Para finalizar, en la mesa de debate se sintetizaron de forma comparada las dinámicas educativas de ambos. Todos los ponentes subrayaron la constante interacción entre las sociedades rayanas. Intervinieron Iñaki Martín Viso (USAL), Pedro Javier Cruz Sánchez (UTAD, Portugal), Eva García Redondo (USAL) y Antonio Gomes Ferreira (UC, Portugal).

Por último, en la última jornada la sesión se dedicó, en primer lugar, a exponer proyectos ligados al desarrollo rural de la Raya desde diferentes ámbitos. Posteriormente se celebró una mesa redonda en la que se examinó la importancia del sector primario, se abordaron estrategias para evitar la despoblación y se exploraron iniciativas para el fomento de un turismo sostenible. Como ponentes, en el capítulo de 'Experiencias y proyectos de desarrollo' intervinieron Teresa Calderón Sánchez (UAB) y Nuria Corral Sánchez (USAL). En la mesa redonda participaron representantes de Asaja y Aldeias Históricas (Portugal), además del senador Francisco Díaz, de la Comisión de Despoblación.

2021 AÑO EUROPEO DEL FERROCARRIL

La histórica Línea del Duero espera su recuperación auspiciada por la UE

ESTER CORREDERA

El 8 de diciembre de 1887 el puente internacional de Vega Terrón acogió la inauguración de la vía férrea Boadilla-Barca de Alva, la Línea del Duero, que comunicó Salamanca con Oporto hasta su cierre el 1 de enero de 1985. Desde entonces, proyectos de diversa índole han sobrevolado esta vía, BIC con categoría de monumento

desde el 2000: el exitoso recorrido con 'Biclonetas', frustrado por intereses espúrios; varios planes para convertirla en vía verde, o el proyecto Ferronatura 'Vía Natural del Tren de Frontera', elaborado por la Asociación Tod@vía y presentado, sin éxito, por la Diputación de Salamanca al programa Poctep. Actualmente Portugal está apostando con fuerza por la recuperación

de la línea Oporto-Salamanca.

En el 2021 se abre una nueva perspectiva con motivo del Año Europeo del Ferrocarril, promovido por la Unión Europea con el fin de poner de relieve los beneficios que el ferrocarril tiene para las personas, la economía y el clima, y que se centrará en los retos pendientes para crear un espacio ferroviario europeo único sin fronteras.



Uno de los vagones que recorrieron la vía hasta 1985 espera en la estación de La Fregeneda | CORREDERA

Ledesma **AL DÍA**

La decoración navideña homenajea a los niños y a las víctimas de la pandemia en Ledesma

Concursos de fachadas navideñas y árboles solidarios, entre las iniciativas para llenar de luz la comarca

Ambiente navideño en la comarca de Ledesma para no perder la ilusión y la esperanza en un año marcado por la pandemia de la Covid-19. Y precisamente por este motivo desde el Ayuntamiento de Ledesma este año han querido convertir la tradicional decoración navideña en un homenaje a las víctimas de la pandemia, a la participación y solidaridad ciudadana y a los más pequeños que durante este año han demostrado una actitud ejemplar, especialmente durante los meses de confinamiento. Una decoración muy especial, que ha contado con la inestimable ayuda de los numerosos vecinos y de las asociaciones, y que se suma a la iniciativa de 'Ledesma es luz'. Una invitación para que los vecinos de la villa iluminaran este año sus ventanas, balcones, terrazas...

Junto al árbol en el que se ha instalado la decoración en homenaje a las víctimas de la Covid-19, los vecinos han podido depositar objetos simbólicos en recuerdo de aquellos que, de una manera u otra, han sufrido las consecuencias de esta pandemia. Por su parte, 'Yo me quedé en casa' es el homenaje a los niños, y 'A la pandemia la vencemos unidos' el homenaje a todos los ciudadanos por su responsabilidad durante estos meses tan duros.

Por su parte, la Asociación Amigos de Ledesma ha organi-



A la izquierda, el Belén de Ledesma; a la derecha, decoración homenaje a los más pequeños



zando el II Concurso de Fachadas Navideñas, con éxito de participación y originales creaciones. El jurado no lo ha tenido fácil, resultando ganadora de esta edición Ainara Sánchez Hernández, por

su fachada decorada con materiales reciclados (ubicada en la calle La Cola). Además, junto a la AMPA San José han organizado el primer concurso de postales navideñas.

Árbol solidario

Este particular árbol solidario lo encontramos en Rollán, y se suma a otras iniciativas como el concurso de fachadas navideñas. Además de decorar el árbol con

postales, frases, mensajes, dibujos... los vecinos también han podido depositar debajo de este árbol los alimentos perecederos que serán donados a la asociación Madre Selva.

Nuevo taller de empleo en atención sociosanitaria en Ledesma

Concedido por el Ecyf, tendrá una duración de 6 meses y participarán 8 alumnos

■ El Servicio Público de Empleo (Ecyf) ha concedido al Ayuntamiento de Ledesma un nuevo programa AFE (Programa Mixto: acción de formación y empleo, y que permitirá a los participantes obtener el 'Certificado de profesionalidad de atención sociosanitaria a personas dependientes en instituciones sociales'.

El nuevo taller de empleo tendrá una duración de seis meses y contará con ocho alumnos. La aportación del Ecyf para su impartición asciende a 81.952,32 euros.

Tal y como señalan desde el Ayuntamiento, este nuevo programa supondrá "una oportunidad para que personas de nuestra

localidad se formen en un sector para posteriormente, poder realizar su actividad profesional en nuestro municipio".

El taller de empleo comenzará el próximo 1 de febrero. Las personas interesadas han de solicitar la inscripción en su oficina de empleo para que más adelante aparezcan en las listas de selección.



Bracamonte **AL DÍA**

HABLAMOS CON CARLOS HERNÁNDEZ, ALCALDE DEL MUNICIPIO

Salmoral impulsa la recuperación de su historia con la restauración de dos fuentes de gran antigüedad

El Ayuntamiento ha puesto en marcha este proyecto gracias a su aportación económica y la subvención recibida de la Asociación Nordeste

Salmoral se ha empeñado en recuperar parte de sus raíces y acaba este año 2020 con la puesta en marcha de un ambicioso proyecto para la recuperación de dos históricas fuentes, situado en uno de los enclaves naturales más relevantes del municipio como es el conocido como paraje de la Alameda.

Carlos Hernández, alcalde de la localidad explica que "la idea que nos hemos marcado desde el principio es la restauración de dos fuentes muy antiguas. Una se nutre del cauce de un manantial, con el traslado del agua a través de una cañería romana y que cuenta con una base de piedra imponente, mientras que la otra está construida en ladrillo vista antiguo y tiene dos barrenos encargados de sacar el agua desde un manantial subterráneo".

Ambas construcciones, cuyo origen aún se encuentra en estudio para tratar de datarlas en una fecha, se encontraban prácticamente abandonadas y casi olvidadas, por lo que ha sido en este año duro

de pandemia cuando se ha decidido desde el Consistorio recuperarlas aunque siempre para ello, tal y como destaca el regidor "estamos trabajando sobre ellas con mucho mimo para recuperar su imagen original, no queremos dañar su estética histórica".

Los trabajos de recuperación están en manos de un profesional, natural de Santiago de la Puebla y trabajador de una conocida empresa peñarandina, a quien se ha encomendado el proyecto. Unas labores que se están llevando a cabo con precisión y detalle, todo para conseguir que finalmente luzcan como en sus primeros momentos de actividad, siglos atrás.

Estas dos importantes piezas de la historia salmoreña se encuentran dentro del mismo entorno natural, por lo que además de restaurarlas, han ideado una destacada acción de reforestación, en la que se incluye no solo la limpieza y cuidado del paraje, sino la plantación de nuevos árboles. A ello se sumará la creación de un sende-

ro guiado para que los visitantes puedan, además de contemplar las piezas restauradas, conocer de primera mano la historia y el origen de cada una de las fuentes, su sistema de acción para ofrecer agua fresca, siempre sin olvidar detalles de su vinculación histórica con la vida de Salmoral.

El proyecto de recuperación cuenta con una inversión global de 10.000 euros, cantidad conseguida gracias a una subvención de la Asociación Nordeste, a la que se añade una pequeña aportación municipal para la consecución del total del importe.

Los trabajos se están realizando poco a poco, aunque su inauguración se dilatará aun unos meses ya que la limpieza de los barrenos ha supuesto un problema, debido a que no se encontraban empresas que pudieran realizar estos trabajos tan antiguos y artesanos, hasta localizar hace escasas fechas a una ubicada en Cantalpino, quienes finalmente serán los encargados de llevar a cabo estas labores.



Fuente en restauración de Salmoral

Melchor, Gaspar y Baltasar se encontrarán con los más pequeños en Peñaranda desde la Plaza de la Constitución

La Plaza de la Constitución acogerá la llegada de SS los Reyes Magos dentro de un acto que se celebrará el martes cinco de enero de 2021. Melchor, Gaspar y Baltasar estarán situados en una escenografía, frente al que se instalará un recorrido limitado por vallas, para que cada pequeño, acompañado por un adulto, pue-

da saludar a sus Majestades de Oriente, con la distancia de seguridad marcada, reconvirtiéndose así la ya clásica recepción real que se realizaba en el Centro Social. Un dispositivo de seguridad controlará todo el perímetro para evitar cualquier tipo de aglomeración, mientras además se instalarán buzones reales, custodiados por pajes, para que los niños y niñas

puedan depositar su carta con los regalos elegidos para este año, recibiendo a mayores un obsequio cortesía de los Reyes.

La alcaldesa de la ciudad, Carmen Ávila, prepara un Decreto por el que los tres monarcas podrán visitar los hogares peñarandinos durante esa misma madrugada a pesar de mantenerse el toque de queda en las diez de la noche.





EL OSO y EL MADROÑO
• r e s t a u r a n t e s •

El Oso y el Madroño I : Avd. Salamanca,6
El Oso y el Madroño II : Calle Honda,1

Peñaranda de Bracamonte : 37300 : Salamanca

www.elosoyelmadrono.es



info&reservas
923 541 165

Guijuelo **AL DÍA**

Roberto Martín: “Guijuelo ha estado a la altura de lo esperado durante 2020”

El alcalde de la villa destaca la labor de los guijuelenses durante la pandemia y detalla las actuaciones municipales que mejorarán la localidad en 2021 con nuevas infraestructuras

El Ayuntamiento de Guijuelo cambió por completo en 2019 con la llegada de un renovado equipo de gobierno con Roberto Martín a la cabeza. Medio año después se encontraban con la pandemia como gran reto a solucionar. Tras un año luchando contra el Covid-19, Martín comparte su experiencia con SALAMANCA AL DÍA y detalla los proyectos de futuro para los guijuelenses.

¿Cómo valora el año y medio de legislatura que lleva en el cargo?

Es cierto que el primer medio año de legislatura fue muy distinto al resto y la labor se ha multiplicado por diez con la pandemia. La verdad es que creo que Guijuelo ha estado a la altura. Hemos ayudado a los sectores que han sido más afectados por la situación. Primero siempre mirando por el bienestar de los vecinos. No podemos estar nunca satisfechos con el trabajo realizado, porque por bien que se haga siempre hay alguien que enferma y desgraciadamente pierde la vida, pero puedo decir que hemos hecho todo lo posible para evitarlo.

La espina que nos queda ha sido no poder mantener la normalidad todo lo que hubiéramos querido, a pesar de haber observado las normas de seguridad a rajatabla y haber priorizado la seguridad de los vecinos en todas las propuestas municipales. Desde un primer momento hemos repartido todo el material de protección posible buscando que todos los guijuelenses pudieran pasar este 2020 con la mayor seguridad posible.

¿Tras un complicado 2020, cuáles son las apuestas del Ayuntamiento para 2021?

Hemos adelantado mucho en todos los proyectos que tenemos pensados para la legislatura. Hemos podido aprobar los presupuestos bastante pronto y eso nos permite ponernos a trabajar ya en proyectos de futuro. El que más ilusión me hace es la renovación completa de la piscina municipal. Hace poco se procedió al derribo del antiguo edificio del bar y se remodelarán por completo los vestuarios y gran parte de la zona de ocio. Un proyecto al que se destinarán unos 600.000 euros.

.....
“La prioridad ha sido siempre la seguridad de los vecinos en todas nuestras propuestas

Además, tenemos otro proyecto que también me parece muy interesante y que va a cambiar la calle Filiberto Villalobos, al construir el parque anunciado en las inmediaciones de la antigua estación de tren, proyecto que incluye un aparcamiento municipal gratuito aprovechando uno de los grandes espacios que hay allí. Por otra parte, no podemos olvidarnos de que continuamos con el plan de mejora de calles, reas-



El alcalde de Guijuelo, Roberto Martín, desea un feliz y próspero año 2021 a todos los vecinos | ROBLES

faltando y mejorando aceras. Son arreglos que quizá no visten tanto como otros proyectos, pero son tanto o más necesarios, como el cambio que se hará en la calle Alfonso XIII.

¿Aunque no es competencia municipal, parece que avanza el futuro instituto único?

Así es. Hace un par de meses tuvimos una reunión con la Junta de Castilla y León en la que se habló sobre futuros proyectos, como el del entorno de la antigua estación de tren, que ya ha conseguido los permisos medioambientales. En cuanto al instituto, la Junta acaba de solicitar la licencia de obra, que es el último paso antes de comenzar con los trabajos en el solar, que ya está listo para comenzar la construcción del edificio.

Precisamente al lado se está trabajando en la construcción de las primeras 16 viviendas protegidas por parte del Somacyl que acaban de recibir un descuento para menores de 35 años, y que estarán finalizadas pronto.



Solar donde se edificará el futuro instituto único | ROBLES

LIMPIEZAS

LUCAS, S.L.

Telf.: 923 232 269

Móvil: 657 853 702

C/ Fernando de Rojas, 15 - 37005, SALAMANCA

Aplicamos las últimas tecnologías en productos y materiales de limpieza para conseguir los mejores resultados y la total satisfacción de nuestros clientes; manteniendo nuestro compromiso con el medio ambiente

SERVICIOS ESPECIALES DE TAPICERÍA

Tresillos, Sillones
Paredes enteladas
Alfombras, moquetas
Todo tipo de tapices

SERVICIOS GENERALES DE LIMPIEZA

Comunidades, Garajes
Bancos, Cajas de ahorros
Colegios, Academias
Polideportivos, Gimnasios
Instituciones
Pisos, Chalets, Viviendas
Centros Comerciales
Cines, Centros de ocio
Oficinas y Despachos
Naves Industriales
Cristales
Abrillantador de suelos
Limpiezas de obra, etc.

FONTANERÍA SIN OBRA

Suiz System FSD

SUIZ SYSTEM FSD:

- ✓ Primera empresa de Salamanca
- ✓ Número uno en Castilla y León
- ✓ Sin obra, con garantía de 10 años
- ✓ Solución para las tuberías de sus negocios, viviendas, comunidades, etc..
- ✓ Solución para desagües fluviales y fecales en sus negocios, viviendas, comunidades, etc.

www.fontaneriasinobrasalamanca.es
info@fontaneriasinobrasalamanca.es



Feliz Año
2021

AISLAMIENTOS SIN OBRA:

- ✓ Aísle su vivienda sin obra en solo un día
- ✓ Empresa Oficial para Salamanca, Zamora y Ávila
- ✓ Ahorre en electricidad y calefacción
- ✓ Elimine condensaciones y humedades
- ✓ Rápido y económico, con tecnología alemana
- ✓ 100% ecológico y natural
- ✓ Olvídense de ruidos exteriores
- ✓ Empresa homologada por ROCKWOOL FIRESAFE INSULATION

AISLAMIENTOS
 SIN OBRA

ES EcoSystem

www.aislamientosecosystem.es
info@aislamientosecosystem.es

DESDE EL CONSISTORIO, ESPERAN PRONTO RECUPERAR LA NORMALIDAD

Cantalpino estrenará el 2021 con una pista de pádel y un tractor nuevo

El Ayuntamiento ha aprobado un presupuesto similar al de años anteriores



L JORGE HOLGUERA a localidad de Cantalpino estrenará en breve una nueva pista de pádel nueva y el Ayuntamiento ha adquirido un tractor equipado con pala para la extinción de incendios y otros trabajos en el municipio.

Antes de terminar el año 2020, los concejales reunidos en Pleno han aprobado el presupuesto para 2021. La cuantía de este se acerca al millón cincuenta mil euros. Las partidas son similares a las de un año normal. Los ediles han querido ser optimistas, pues en las mis-

mas destinan dinero para poder celebrar fiestas con normalidad, aunque las mismas estarán condicionadas a la evolución de la situación.

En cuanto a obras se refiere, en Cantalpino continuarán renovando las redes de abastecimiento y seguirán mejorando el alumbrado entre otras acciones.

Según apunta el alcalde, Javier Bolao, desde el Consistorio han aportado cuanto ha sido preciso para mejorar la seguridad de los vecinos en aras de evitar contagios por coronavirus. Entre las medidas tomadas, se puede men-

cionar la compra de purificadores para las aulas del colegio, la adquisición de mascarillas y su reparto entre vecinos. También se hicieron con material homologado que pusieron a disposición de voluntarios para la fabricación de estos equipos de protección individual.

En Cantalpino se han realizado desinfecciones de edificios públicos y vías urbanas en diversas ocasiones con el apoyo de vecinos, bomberos y profesionales como los agricultores, que hicieron uso de sus equipos para aplicar el producto adecuado en las calles.



EL MUNICIPIO CONCLUYE LOS PROYECTOS PREVISTOS PARA 2020

Aldearrubia ha estado cerca de sus vecinos en los momentos más difíciles

En 2021 esperan finalizar la biblioteca y concluir el cierre de la pista polideportiva



E JORGE HOLGUERA l Ayuntamiento de Aldearrubia ha asumido la crisis sanitaria del coronavirus con responsabilidad. La vida no se ha detenido en esa localidad aunque si ha sufrido las consecuencias de esta pandemia. El alcalde, Fidel Montejo, ha primado las necesidades de los ciudadanos con el seguimiento de cada caso. Han tratado "de estar cerca de los vecinos, personas mayores, colegio y todas aquellas familias que, por esta situación, han necesitado la ayuda municipal". Se están viviendo "momentos difíciles" que el primer edil de Aldearrubia espera que estén tocando a su fin. Entre sus deseos prima el de que "el próximo año sea el de la recuperación y vuelta a la normalidad".



A pesar de las dificultades generadas por la pandemia en este municipio "se han conseguido sacar adelante todas aquellas obras y cuestiones que tenían previstas". Del mismo

modo, desde la presidencia del Ayuntamiento de Aldearrubia esperan poder "ultimar los proyectos previstos, finalización de la biblioteca y cierre de la pista polideportiva".



CONSTRUIRÁN UN POLÍGONO INDUSTRIAL Y 20 VIVIENDAS DE PROTECCIÓN

Villoria seguirá fiel a su objetivo de fijar población con un “proyecto ilusionante”

Se incluye un centro de estancias diurnas y multiusos para los mayores



Solar destinado al nuevo centro multiusos para personas mayores en Villoria | J. HOLGUERA

El coronavirus no ha frenado los planes del Ayuntamiento de Villoria. Su alcalde, Julián Barrera Prieto, se muestra orgulloso del “carácter villorero de vivir, invertir y trabajar en el lugar donde nacieron”, esto “ha convertido a Villoria en un referente”. En esta línea se dirige el plan de acción de un Consistorio que apuesta claramente por “la fijación de población” como “mayor objetivo”. Para ello esta legislatura cuenta con “un proyecto ilusionante que se asienta en tres objetivos

fundamentales”, explica Barrera.

El primero de ellos es la ayuda a la natalidad que consiste en el aporte de 100 euros mensuales durante los primeros cinco años a los niños nacidos desde el 1 de enero. El segundo objetivo es la construcción de un centro de estancias diurnas y multiservicios para personas mayores o con algún tipo de dependencia. Queremos que nuestros mayores sigan residiendo en su casa de toda la vida y que tengan a su disposición todos los servicios posibles, desde fisioterapia o peluquería hasta

terapia ocupacional o comida en el mismo centro. Y el tercer objetivo de este proyecto global es la construcción de un nuevo polígono industrial. “Tenemos una importante demanda de suelo industrial y su construcción la consideramos imprescindible para el desarrollo económico del pueblo de Villoria y de las Villas”, subraya. Además, cuentan con un convenio para la construcción de 20 viviendas de protección oficial. Todo esto entre otras muchas actuaciones previstas para mejorar y facilitar la vida de quienes residen en Villoria.

SE DEJA ATRÁS UN AÑO MUY TRISTE CON DESPEDIDAS DE PERSONAS QUERIDAS

El Ayuntamiento de Villoruela tiene previstas acciones significativas para el 2021

El alcalde Florentino Hernández García agradece la responsabilidad de sus vecinos



Fachada del Ayuntamiento de Villoruela | JORGE HOLGUERA

Villoruela termina un año “triste, raro e importante por la pandemia”, en palabras del alcalde Florentino Hernández García. Sobre todo se ha hecho especialmente dura la pérdida de seres queridos por los vecinos “si no ha sido en la localidad, si en pueblos cercanos, o de familiares o amistades y se han ido sin poderlos despedir”, lamenta Florentino.

Otra palabra muy repetida por este alcalde ha sido “gracias”. Agradece “al colectivo de vecinas que se unieron para hacer las mascarillas”. También

se siente muy agradecido por el árbol de Navidad elaborado por gentes de la villa y promovido por ‘Villoruela se Mueve’.

El alcalde de Villoruela está deseando que pase el año, aunque es consciente que “aun queda” tiempo para que se acabe el peligro de contagio por coronavirus. Por ello, a la vez de agradecer “la responsabilidad de la gente”, pide que se mantenga hasta que esto acabe.

El Ayuntamiento de Villoruela tiene muchos proyectos para emprender a partir del próximo año. Son mejoras “significativas”, que darán solución a ciertas necesidades de-

tectadas en el municipio.

Reformarán el velatorio. Ampliarán la residencia con una sala de estar más, gracias a una subvención directa de presidencia de la Diputación de Salamanca. Pondrán calefacción en el salón grande del Multiusos. Junto con El Pedroso de la Armuña y Arabayona de Mógica tienen concedida una escuela taller de jardinería, con ella darán nueva imagen a algún parque como el de la entrada por la carretera de Arabayona. Además está concedida la reparación de la carretera que une Villoruela con Aldearrubia a través del balneario de Babilafuente.



LA INCIDENCIA DE LA SEGUNDA OLA EN LA LOCALIDAD HA SIDO MÁS BENIGNA

Sorihuela sigue muy pendiente de las necesidades de sus habitantes

Las navidades y las primeras fiestas estarán limitadas por las medidas sanitarias

LJORGE HOLGUERA
a localidad de Sorihuela termina el año con "mu-
cha prudencia y
primando la salud de las
personas", en palabras de
la alcaldesa María de las
Nieves García Mateos. Es-
tas dos premisas han mar-
cado el 2020 desde que se
dió a conocer la pandemia
de coronavirus. En este
pueblo no ha faltado la in-
formación puntual por par-
te del Consistorio. "Vamos
transmitiendo a los vecinos
las normas que nos va dan-
do la Junta", detalla Nieves
García y "estamos pendien-
tes de que se cumplan".

En Sorihuela la epidemia
fue más dura en la primera
oleada, cuando incluso se
lamentó la pérdida de se-
res queridos de la localidad,
aunque residentes en otras
poblaciones. En la segunda
ola la incidencia en el pue-
blo ha sido más benigna.
Los vecinos han cumplido
las medidas dictadas por
las autoridades sanitarias.

En la fachada del Ayun-
tamiento de Sorihuela on-
dea la nacional media hasta
con un crespón negro des-
de marzo por las víctimas
de la pandemia.

En las oficinas munici-
pales uno de los trámites
más demandados ha sido
el de los salvoconductos,
por parte de personas que



Nieves García, alcaldesa de Sorihuela

en su mayor parte tenían la
urgencia de acudir al muni-
cipio a atender a familiares
enfermos o mayores.

Uno de los alicientes
positivos surgidos en este
tiempo ha sido la solida-
ridad, tanto por parte del
Ayuntamiento, como de
personas voluntarias. Desde
la Casa Consistorial están
"muy pendientes de la gente
que necesita algo", subraya
la alcaldesa.

Algunas mujeres del
municipio, otras de Santi-
bañez de Bejar y una mujer
de Béjar han confeccionado
mascarillas y batas para el
municipio y para la residen-
cia de Beleña.

La Guardia Civil también
ha estado y continúa cola-
borando con el Ayuntamien-
to y vecinos. Los bomberos
estuvieron en Sorihuela en

la primera ola para desin-
fectar, del ejército también
vino a colaborar en la vigi-
lancia del cumplimiento de
las normas establecidas por
el Gobierno Central.

Estas navidades y la
próxima fiesta de San Se-
bastián se celebran con
mucho prudencia y cum-
pliendo las normas sanita-
rias, los actos religiosos se
celebrarán con aforo limi-
tado, distancia de seguri-
dad, mascarillas y aplicado
de hidrogel en las manos.

La alcaldesa de Sorihuela, María Nieves García Mateos aprovecha para enviar el siguiente mensa-
je: "Dar las gracias a todos
mis convecinos y residen-
tes por su colaboración y
pedirles que sigamos así,
porque el virus sigue entre
nosotros".



JULIA RIVAS, ALCALDESA DE TOPAS

“Deseo que todos los vecinos se cuiden mucho y que el coronavirus pase de largo en Topas”

Julia Rivas, alcaldesa de Topas, hace balance de año. Afirmó que han afrontado el año de la mejor forma posible, siempre intentando buscarse la vida e intentando conseguir mascarillas en el primer confinamiento repartiendo en total cuatro mil mascarillas a todos los vecinos que se encontraban en el pueblo.

Durante la primera ola del Covid-19 no tuvieron ningún caso y fue a partir de septiembre cuando aparecieron los primeros positivos. El consistorio ha intentado cuidar a la gente suspendiendo todos los actos que supusieran peligro para los vecinos, “la matanza del coto de caza del 29 de febrero fue el último acto que hicimos juntos, a partir de ahí cambió todo” añade Julia. Por esto, aunque la fiesta de los quintos está suspendida, los Reyes Magos llegarán a Topas el 5 de enero aunque de forma diferente y sí acudirán a la casa de todos los niños para darles caramelos y escuchar sus mejores deseos.

El apoyo a la gente mayor y que vive sola ha sido uno de los hilos principales, vecinos y miembros del ayuntamiento ofreciendo ayuda a quienes creían que podía necesitarla, “no he visto un pueblo que se haya volcado más con los vecinos, la gente estaba preocupada de los demás, somos más

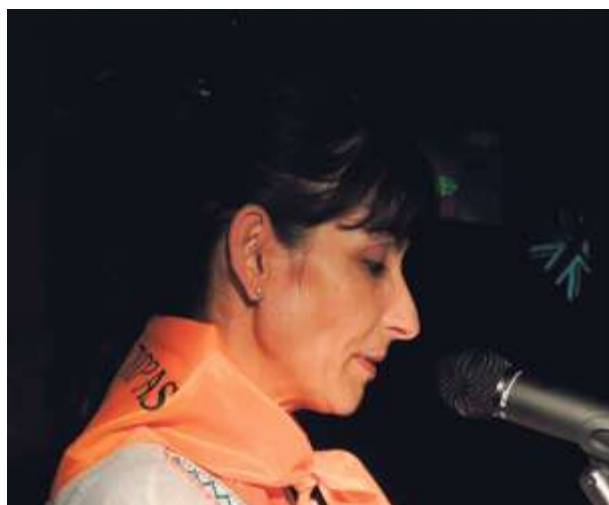

Julia Rivas, alcaldesa de Topas, en una foto de archivo | L. G.

solidarios”. Además, la alcaldesa amenizaba el día con música por la megafonía del Ayuntamiento y el grupo de Facebook “La Ventana de Topas” se popularizó durante los meses de confinamiento haciendo más animados los días de los casi mil miembros, compartiendo retos, fotos de hornazos el Lunes de Aguas, vídeos, postales de ánimo de los más pequeños, felicitaciones de cumpleaños, recetas, etc; fue en este grupo donde surgió la iniciativa de decorar la plaza entre peñas y vecinos para las Fiestas de San Antonio y que tuvo una maravillosa acogida.

Por otro lado, se propuso un taxi para los vecinos mayores que tuvieran consultas en el ambulatorio y dificultades de movilidad aunque ya disponían de uno que desplazaba a los vecinos hasta el centro médico de Calzada de Valdunciel desde 2019.

Julia agradece la solidaridad del taxista durante la pandemia que finalmente no cobró estos servicios al verlo como algo necesario.

Las trabas del coronavirus han impedido que se puedan realizar proyectos en el municipio aunque algunos sí se han podido llevar a cabo como la construcción de la pista de pádel financiada con los fondos de Ayuntamiento y el Paseo de Sombra, junto a la explanada de la piscina, un proyecto respaldado por la Diputación de Salamanca y con la cortesía de una cerrajería que ha aportado un corazón metálico para recoger tapones. La situación del 2020 ha dejado en agua de borrajas algunos proyectos, por eso el Ayuntamiento de Topas pretende asfaltar las 3 calles que han quedado aplazadas y adecentar el entorno y la Calle de la Iglesia, proyectos que esperan realizar en 2021.

LYDIA HERMOSA, CONCEJAL DEL GOMECELLO

“La labor de los voluntarios ha permitido que la pandemia estuviera controlada”

En cuanto se produjeron los primeros casos de Covid en España, el Ayuntamiento de Gomecello comenzó con la desinfección de calles, lugares públicos y zonas comunes que a día de hoy se siguen realizando.

El consistorio repartió de forma gratuita mascarillas y gel hidroalcohólico para garantizar la protección de los vecinos del pueblo y se puso a disposición de todos los habitantes el reparto a domicilio para evitar salir de casa. Además, también han equipado de máquinas de ozono los lugares públicos cerrados.

“Debemos agradecer la labor de los voluntarios que ha permitido que la pandemia estuviera controlada en nuestro pueblo y también agradecer el comportamiento ejemplar de los habitantes de Gomecello, en especial el de los jóvenes, aunque también cabe destacar el comportamiento de uno de nuestros colectivos más vulnerables, las personas mayores. La comunicación era un punto clave para frenar la pandemia y poder luchar contra ella, por esa razón, el ayuntamiento siempre ha estado en contacto con el centro de salud de Pedro-sillo el Ralo para llevar un seguimiento de los casos”, explica Lydia Hermosa, concejal del municipio.

Balance del 2020

El año 2020 no ha sido el mejor año, la pandemia



Tareas de desinfección en el municipio | ARCHIVO

no ha dejado llevar a cabo todos los planes previstos del Ayuntamiento pero, en la medida de lo posible, se han realizado trabajos para mejorar el municipio como el saneamiento, abastecimiento y renovación de aceras de la travesía, una de las calles principales de Gomecello con mucho tránsito de vehículos. Además, se han pavimentado otras calles del pueblo y se ha construido una nave municipal junto a la Ludoteca para diferentes usos.

Gomecello está dentro del Plan Energético y para contribuir con el ahorro energético se ha cambiado el 70% del alumbrado por luces led. Además, se han acondicionado parques, plazas y zonas verdes. Por otro lado, es importante destacar que desde este verano cuentan con Wi-Fi4EU, wifi público gratuito y universal.

Proyectos para 2021

Desde el Ayuntamiento esperan que el año 2021 sea mejor que el año que queda atrás y poder realizar todos los proyectos pendientes.

Gomecello llevaba esperando desde hace años la construcción de una variante para suprimir el paso de vehículos pesados por el pueblo, que por fin se está ejecutando y cuya fecha de finalización sea finales del 2021 o principios del 2022.

“Sabemos que los planes u opciones de ocio para los jóvenes son muy limitadas en nuestro pueblo, pensando en ellos y en el resto de vecinos se ha realizado un proyecto para la creación de unas piscinas. Este proyecto ya ha sido aprobado en pleno y en el 2021 comenzarán dichas obras” añade.

Como se ha indicado anteriormente, Gomecello está dentro del Plan Energético y cuenta ya con el 70% del alumbrado LED, en el 2021 se tiene previsto que el 100% lo sea, además se continuará con la renovación de calles.

También se va a llevar a cabo la repoblación del pinar con nuevos árboles y de esta forma crear un espacio natural con merenderos y zonas verdes. Y por último, se va a instalar una nueva depuradora.



MIRAN AL FUTURO CON DIFERENTES PROPUESTAS

Fuenterroble de Salvatierra apuesta por nuevos servicios en 2021

Nueva guardería y estación depuradora de agua, son algunos de los nuevos proyectos



La nueva guardería de Fuenterroble acogerá a varios niños en enero | AYTO. FUENTERROBLE

KIKO ROBLES
Tras un 2020 para el olvido con la pandemia del coronavirus, Fuenterroble mira al futuro con nuevas propuestas municipales que otorgarán nuevos servicios a los vecinos.

Unidos contra la pandemia

El alcalde, Juan José Serrano, señala que el año no permitió grandes avances: "debido al Covid-19 los proyectos presentados en 2019 se han visto retrasados y nos hemos centrado en garantizar la seguridad de los vecinos en todo lo posible. Ahora ya por fin, con el inicio del nuevo año, los proyectos que se han retrasado

se ponen en funcionamiento". Desde el Consistorio se suspendieron todas las propuestas sociales, aunque en fiestas se pudo invitar a los mayores a un menú en sus propios domicilios.

Guardería municipal

Uno de los proyectos más destacados de la localidad es la apertura en enero de la guardería municipal. Ubicada en las antiguas escuelas, se han remodelado totalmente para ofrecer un espacio moderno para el cuidado de 0 a 14 años. "Casi una decena de niños inaugurarán este servicio que es una de las apuestas para fijar población y asentar familias en la localidad", afirma Serrano. "Pese a tener guarderías

cerca en otras localidades, nos pareció mucho más útil y cómodo tener nuestro propio servicio". Este año también hemos apostado por las ayudas a la natalidad, entregando un total de 5 cheques bebé.

Nueva depuradora

Otro de los proyectos de gran importancia de la localidad es la puesta en marcha de la nueva depuradora de aguas. Se trata de una instalación muy moderna que consumirá poca electricidad y no empleará productos químicos. También estamos pendientes de la Confederación Hidrográfica del Duero para la depuradora del polígono que será también nueva.

MOGARRAZ

El corazón de la Sierra de Francia aguanta la pandemia

Los mogarreños esperan con ilusión un año 2021 que permita recuperar lo perdido con la Covid-19



La alcaldesa, Soledad Álvarez, en el Día de los Pueblos más Bonitos de España | A. MOGARRAZ

KIKO ROBLES
El corazón de la Sierra de Francia no ha escapado de la trágica pandemia. Al igual que muchas localidades turísticas de interior, la pandemia no afectó tanto a los pequeños establecimientos.

Duro confinamiento

La llegada del coronavirus provocó que la localidad se centrara en la seguridad de sus vecinos. Al igual que otros pueblos de la zona, su carácter turístico hizo que la economía local se resintiese, sumado a la suspensión de actividades; el tradicional marrano de San Antón no se celebró, mientras que los festejos se limitaron a

ciertos actos puntuales observando todas las medidas de seguridad. La alcaldesa, Soledad Álvarez, agradeció el esfuerzo de los vecinos y señaló que la pandemia fue permisiva en la localidad: "Hemos tenido mucha suerte y afortunadamente no hemos sufrido ni focos ni grandes brotes, hemos estado relativamente a salvo todo este tiempo". Desde el Ayuntamiento seguirán trabajando en las medidas de seguridad y evitando los grandes actos sociales.

Apuesta por el turismo rural

Pese al año vivido, Mogarraz sigue apostando por el turismo rural y de naturaleza, mucho más ade-

cuado a la situación actual que otros modelos turísticos más masificados. Las actividades con grupos reducidos y en especial al aire libre siguieron estando recomendadas durante el verano, permitiendo la llegada de visitantes antes del inicio de la segunda ola, lo que salvó en parte la campaña turística del fatídico año. Las empresas de la localidad incluso disfrutaron de un verano con mucha actividad al ser un destino mucho más seguro para el turismo rural, evitándose las grandes aglomeraciones. En Mogarraz tienen claro que van a seguir apostando por el turismo natural a pequeña escala.



Las Arribes **AL DÍA** RESUMEN DEL AÑO

2020, el año que pudo ser y no fue

El nuevo ejercicio se presenta con importantes proyectos para el desarrollo turístico y económico

Sin duda el 2020 prometía ser el año de las Arribes, pero al final todo se quedó ahí por culpa, en gran parte, del coronavirus, aunque no todo se puede achacar a la pandemia. Este año que nos acaba de dejar, afortunadamente, era principal en el camino hacia el desarrollo turístico para este amplio territorio, hoy incluido jurisdiccionalmente en la comarca de Vitigudino, y formado por las Arribes, El Abadengo, la Ramajería y buena parte del valle del Yeltes, además de las Tierras de Vitigudino.

La apertura de la vía férrea de La Fregeneda para su recorrido a pie se ha trasladado a 2021, aunque aquí poco o nada ha tenido que ver el coronavirus sino más bien la ausencia de empresas de la zona con capacidad para gestionar este nuevo producto turístico, lo que ha obligado a la Diputación a recurrir a la empresa Tragsa, de participación pública, para su puesta en marcha después de dos años finalizadas las obras. La falta de iniciativa privada está llevando a Las Arribes a un viaje sin retorno, hasta el punto de que las administraciones se piensen dos veces dedicar nuevas inversiones en la comarca y prefieran otras zonas, aunque los criterios no estén del todo tan claros.

Como optimistas se han mostrado los pueblos de las Arribes con la que estaba cayendo, aunque —como dice el dicho— “el miedo cada uno tiene el suyo”. Muchos se atrevieron a organizar actividades para celebrar sus fiestas, incluso algunos, los menos, a abrir sus piscinas, lo cual es de agradecer, porque en una sociedad avanzada debe darse cierto grado de confianza a la responsabilidad individual de las personas.

También en ese capítulo para el optimismo, además de la apertura de la vía férrea para la práctica senderista, se encuentra el nuevo mirador que la Junta de Castilla y León proyecta en Aldeadávila de la Ribera, como no menos importante será la implantación de varios proyectos de energías renovables en Villarino o la creación de varias rotondas en las vías de acceso de Vitigudino, que mejorarán la seguridad vial y facilitarán el desarrollo industrial y comercial. Tampoco hay que olvidar el proyecto del caprino en Aldeadávila, una iniciativa que podría dar un vuelco importante al futuro de la zona, aunque para ello será necesario tener un poco de paciencia.

SOLIDARIDAD



► **Marcha a favor de la ELA en Vitigudino.** La solidaridad también ha estado presente en 2020 en la comarca de Vitigudino, en esta ocasión a favor de los enfermos de ELA.

ALDEADÁVILA



► **Buen programa festivo, pero sin toros.** Los toros en Aldeadávila son insustituibles, aun así sus vecinos pudieron vivir un programa de actividades culturales para recordar.

MATANZAS



► **Cipérez, el último pueblo.** El calendario de matanzas tradicionales de la Diputación hizo que los vecinos de Cipérez pudieran disfrutar de este evento antes de la pandemia.

VILLARINO DE LOS AIRES



► **Mayalde y Baleo, estrellas de las fiestas.** El folclore tradicional con grupos como Mayalde y Baleo, o Arraigo, protagonizaron muchas de las noches de agosto en la comarca con motivo de las fiestas patronales de cada pueblo, que cambiaron los toros por la música.

► **Unos Corpus inéditos.** Vitigudino tenía unas fiestas del Corpus inéditas, celebraciones que tenían lugar en los momentos más duros del confinamiento.

VITIGUDINO



► **Buenos momentos en las Ferias y Fiestas.** Un poco más relajada fue la celebración de la Virgen del Socorro, aunque sin los eventos principales, hubo conciertos interesantes.

COVID-19



► **Homenaje en Peralejos de Abajo.** A falta de fiestas, bonito acto en recuerdo de los fallecidos por la Covid-19.

SENDERISMO



► **Vilvestre tuvo su marcha.** Después de que La Fregeneda y Sobradillo se adelantaran en el calendario senderista, Vilvestre pudo celebrar todavía su tradicional marcha.

HINOJOSA



► **El baile de la bandera.** Los vecinos de Hinojosa se resistieron a que el coronavirus les dejara sin parte de su esencia. El baile de la bandera estuvo en la puerta de la iglesia.

Ledesma **AL DÍA** RESUMEN DEL AÑO

El año en el que la Covid-19 cambió las tradiciones y el calendario festivo

Los protocolos sanitarios han pasado a ser una prioridad para frenar la expansión de los contagios en una comarca que ya nota los efectos económicos de la pandemia

La comarca de Ledesma despide un año marcado por la pandemia del Covid-19, una crisis sanitaria con severos efectos sociales y económicos y que también ha obligado a los ayuntamientos a priorizar la salud y la adopción de medidas y decisiones para prevenir los contagios por coronavirus. La comarca ledesmina no ha sido ajena a los casos de Covid-19 entre sus vecinos desde el inicio de la pandemia.

El estado de alarma, el confinamiento, la desescalada y las restricciones a la movilidad han marcado las agendas de los ayuntamientos, también los de los pueblos más pequeños. Ha habido que adoptar decisiones que hace un año hubieran resultado insólitas, como suspender las fiestas patronales y festejos que, especialmente en los meses de verano, se celebran en cada rincón de la comarca y de la provincia.

En Ledesma, después de la suspensión de la Semana Santa, la crisis sanitaria y la responsabilidad ante la situación de pandemia llevó a la cancelación de los Corpus. Suspensiones que se han extendido a lo largo de toda la comarca, desde el tradicional Lunes de Aguas, arranque del calendario de las fiestas patronales. Vega de Tirados y Torresmenudas eran de los primeros municipios en cancelar sus fiestas este año.

La pandemia también está teniendo un impacto en la economía de la comarca, y en concreto en el Balneario de Ledesma que ha tenido que acogerse a un ERTE para sus 102 trabajadores. El Balneario ha entrado en concurso de acreedores después de una temporada que se ha reducido a 74 días de apertura por la pandemia. Las empresas de la comarca han sumado esfuerzos para pedir a las administraciones el apoyo necesario para no tener que cerrar sus puertas y no se pierdan los puestos de trabajo.



► Arte mural

En la comarca de Ledesma se han llevado a cabo algunos proyectos que persiguen seguir poniendo en valor al medio rural y sus recursos. Así, en municipios como Juzbado, Golpejas y Vega de Tirados han seguido apostando por el arte mural, con nuevos murales de gran formato.



► Atípico Corpus en Ledesma

La situación pandémica ha obligado este año a suspender los tradicionales Corpus de Ledesma y sus espantos. También hubo que hacer lo propio con la Semana Santa.



► Nuevas instalaciones

Municipios como Rollán han estrenado este año nuevas instalaciones, como una pista de pádel, y han aprovechado para dar colorido al mobiliario urbano.



► SOS del Balneario de Ledesma

La pandemia y las restricciones a la movilidad han colocado al balneario en una delicada situación económica, tras una temporada en la que sólo han abierto 74 días.



► Labores de desinfección

Ha sido una de las imágenes más características de estos meses, sobre todo al inicio de la pandemia para evitar que el temido virus se expandiera por el medio rural.



► Premio para la Biblioteca de Juzbado

La biblioteca municipal ha sido una de las galardonadas este año con el premio María Moliner que otorga el Ministerio de Cultura.

Bracamonte **AL DÍA** RESUMEN DEL AÑO

Adiós a un 2020 de lucha, esfuerzo, proyectos y emociones en Peñaranda

Despedimos un 2020 que ya forma parte de la historia, la que se estudiará y la de la memoria personal. Adiós a 365 días que comenzaban como un año cualquiera, con las previsiones municipales fijadas en nuevos proyectos y la mirada puesta en el avance de la ciudad...todo hasta el 14 de marzo, momento en el que el tiempo se congelaba con la llegada de pandemia. La Covid también se ha hecho sentir en Peñaranda, siendo gran protagonista de un año que ha venido marcado por las medidas preventivas y la paralización de la actividad.

Imágenes que ya son recuerdo de este año que dejamos atrás, que marcaba en el calendario el Carnaval como un particular punto y aparte ya que, con la llegada de marzo, comenzaba el cierre de toda la actividad, paralizando además tanto iniciativas a nivel municipal como momentos que son símbolo anual de esta ciudad.

El primer homenaje de los cuerpos de seguridad a los sanitarios del centro de salud, era una imagen que emocionaba en marzo, y que daba paso a otras, como la implicación del Cuerpo de Bomberos local en el reparto de alimentos y medicinas a domicilio, sin olvidarnos de los sanitarios fallecidos por el Covid, homenajeados en el Centro de Salud, o la llegada del Ejército a las calles. Imágenes que han venido también marcadas por las ayudas desde el Ayuntamiento y el apoyo de Servicios Sociales a los casos de mayor vulnerabilidad.

Más allá de estos momentos, la vida de este año que se va en Peñaranda, ha contado con iniciativas como las grandes pavimentaciones en lugares tan destacados como la carretera de Medina, o las entradas a la ciudad en la Nacional 501, momentos en los que también traían titulares de futuro como el inicio de un programa de mejoras para el polígono industrial El Inestal.



► Desfile del carnaval 2020.



► Homenaje a sanitarios.



► Bomberos de Peñaranda ayudando en el reparto de alimentos y medicinas.



► Ejército de tierra patrullando en Peñaranda.



► Homenaje a sanitarios fallecidos por Covid-19 en el centro de salud de Peñaranda



► Pavimentación carretera de Medina en Peñaranda.

Las Villas **AL DÍA** RESUMEN DEL AÑO

LOS PUEBLOS DE LA ZONA HAN LUCHADO DESDE VARIOS FRENTES CONTRA LA PANDEMIA

Las Villas cierra un año marcado por la respuesta humana frente al coronavirus

Solidaridad y grandes muestras de altruismo en los pueblos del noreste salmantino

La pandemia se ha llevado a unas 50 personas en las zonas básicas de salud de Villoria y Cantalapiedra según datos ofrecidos por la Junta. Es la nota más triste de este año, en el que como reacción a la pandemia se han multiplicado las muestras de solidaridad y otros signos de gran valor humano.

El 2020 comenzó con normalidad. Fiestas como las Águedas, Los Quintos, San Blas, San Sebastián y carnavales se pudieron celebrar. Como si se tratara de una premonición, los vecinos de las Villas protestaron contra el "desmantelamiento de la sanidad rural".

En marzo comenzaron a anunciarse aplazamientos de fiestas, la mayoría pasaron a ser suspensiones. El coronavirus entró de lleno en la vida de Las Villas y la reacción de sus gentes, alcaldes y profesionales pasará a la historia por la gran responsabilidad, altruismo y apoyo de todos en la lucha contra la pandemia que provocó la declaración del estado de alarma.

Los agricultores desinfectaron calles con sus sulfatadoras. La máquina de la Mancomunidad, bomberos y el Ejército colaboraron en esta misión. Voluntarios fabricaron mascarillas, batas y lo preciso para contribuir a evitar el contagio del temido virus. En pueblos como Huerta y Aldearrubia a que las personas confinadas pasaran ese tiempo de un modo más llevadero; sacaron sus altavoces a las ventanas, entre otras iniciativas, para evitar que la comunidad se quedara muda.

Tras la cosecha se aceleró el enterrado de los tubos del Canal de la Armuña Fase 1. En Zorita de la Frontera alcaldes y agricultores se reunieron para iniciar la solicitud de la extensión del canal de la Armuña Fase 2.

En el ámbito cultural hubo pueblos que optaron por mantener propuestas con seguridad.



► **Cantalapiedra hace un desfile de carnaval** ambientado en el año nuevo chino antes de la llegada de la epidemia a la zona.



► **Militares del Regimiento de Ingenieros de Salamanca** desinfectan los centros de salud.



► **La playa de Huerta es uno de los pocos lugares de baño** de la zona debido a la no apertura de piscinas municipales.



► **Responsables de agricultura a nivel regional y provincial** se reúnen en Cantalpino para comenzar a tomar medidas contra la plaga de topillo.



► **Villoria acoge dos novilladas** para apoyar al sector de la tauromaquia en un año nefasto para el gremio.



► **En marzo Zorita de la Frontera acogió el acto de constitución** de la comisión gestora de canal Armuña fase 2.



► **Los agricultores de Cantalpino** se coordinan para desinfectar cada rincón de la localidad.



► **Espacios abiertos como la plaza de toros de Babilafuente** acogen los actos de la semana cultural con medidas preventivas aunque con escasa asistencia de público por el miedo a la pandemia.



► **La comisión de cultura de Huerta** trabaja intensamente para hacer de Huerta epicentro de la cultura.



► **Obras del artesano sillettero de Cantalpino, Feliciano Martín Cascón,** protagoniza la campaña del Día del Orgullo Rural de Greenpeace.

Alba de Tormes **AL DÍA** RESUMEN DEL AÑO

Trámite para preservar el futuro de la filigrana albense

La declaración oficial de la filigrana como Bien de Interés Cultural cada vez más cerca

A comienzos del año 2020, el Ayuntamiento de Alba de Tormes solicitó un estudio para que el arte de la técnica de filigrana de la alfarería de Alba de Tormes fuese declarada Bien de Interés Cultural de carácter Inmaterial u otra catalogación de protección cultural. Esta moción, propuesta por Partido Popular y Ciudadanos, fue aprobada en el pleno ordinario celebrado en el Ayuntamiento de Alba de Tormes el jueves 30 de enero y la propuesta se elevó a las Cortes de Castilla y León.

La declaración de la filigrana como Bien de Interés Cultural de carácter Inmaterial conseguiría medidas encaminadas a garantizar su identificación, documentación, preservación, protección, promoción, valorización, enseñanza y revitalización de la alfarería albense en sus distintos aspectos.

En junio, Partido Popular y Ciudadanos presentan una PNL conjunta en las Cortes para declarar BIC la filigrana de la alfarería de Alba de Tormes. El texto, registrado el lunes 15 de junio en el Parlamento regional, recoge la importancia de la alfarería y en particular de la técnica de la filigrana, o lo que es lo mismo la superposición de diferentes niveles de asas a piezas básicas en Alba de Tormes, un pueblo dedicado al barro cuyos talleres se remontan al siglo XVI.

Salvaguardar esta técnica conlleva, según ambos grupos, tanto custodiar las piezas que han elaborado desde hace siglos los maestros alfareros, como cada uno de los enseres y utensilios para llevarlos a cabo.

El 13 de octubre, la Comisión de Cultura y Turismo de las Cortes de Castilla y León aprobó esta proposición. Durante su intervención, las procuradoras de ambas formaciones, María Montero (Cs) y Paloma Vallejo (PP) han destacado que la importancia de salvaguardar esta técnica – seña de identidad del municipio – conlleva custodiar las piezas que han elaborado desde hace siglos los maestros alfareros, los enseres y utensilios para llevarlos a cabo.



► Actos del 50 aniversario de Santa Teresa de Jesús como Doctora de la Iglesia

El Ayuntamiento de Alba de Tormes presentó en la Feria Internacional de Turismo (FITUR) el logotipo y la programación de actos que conmemorarán durante este año el 50 aniversario del nombramiento de Santa Teresa de Jesús como Doctora de la Iglesia (1970-1920).



► Nace 'Emalba', la asociación de empresarios albenses de todos los sectores

La asociación de empresarios de todos los sectores de Alba de Tormes se hizo realidad en febrero. Su objetivo impulsar entre todos a las empresas de Alba de Tormes, colaborando e intentando aportar cada uno su granito de arena.



► Avicoalba se supera

Avicoalba puso en marcha el octavo Campeonato Internacional de Avicultura y Colombicultura, al que se sumarán un año más el sexto Campeonato de Castilla y León de Razas Autóctonas Españolas y el III Monográfico de Buchon Jienense. Al certamen acudieron participantes de dieciséis provincias españolas con la presencia de 1.200 animales, 60 expositores y 69 razas de gallinas y palomas.



► Alba de Tormes entra en el 1,5% Cultural

La Comisión Mixta del '1,5% Cultural' aprobó financiar la reparación de cubiertas del Hospital de Peregrinos de Santiago y San Marcos de Alba de Tormes, con un presupuesto total de 106.992,85 euros de los cuales el Ministerio aportará el 75 por ciento.

La Sierra **AL DÍA** RESUMEN DEL AÑO

La pandemia ataca al turismo en la Sierra de Francia

La comarca ha vivido un duro año tras el descenso de visitantes, principal fuente de ingresos

Uno de los grandes damnificados durante el año 2020 ha sido el turismo. Este sector se ha visto afectado directamente por las restricciones de movilidad de ciudadanos y por la reticencia del público a visitar lugares con aglomeraciones. Además de la normativa que ha impedido la llegada de grandes grupos de turistas. Todo ello ha afectado en gran manera a la Sierra de Francia, una zona con larga tradición turística, que ha acusado enormemente la escasez de visitantes.

Pese a la situación, el verano se desarrolló con relativa normalidad, ya que las restricciones tras la primera ola fueron más permisivas que a partir de septiembre, siendo el turismo rural el mayor beneficiado a nivel nacional, con los visitantes prefiriendo las pequeñas poblaciones a las aglomeraciones en ciudades. No obstante, la falta de visitantes extranjeros, de la tercera edad y grandes grupos se dejó notar a lo largo de la campaña turística.

Durante la pandemia, al igual que otras comarcas, los pueblos de la Sierra recibieron el apoyo de los militares de la UME, así como otras entidades gubernamentales, sin olvidar numerosos voluntarios que colaboraron con la desinfección de lugares públicos para garantizar la seguridad.

En cuanto a las labores del campo, la pandemia no ha afectado a la actividad, que ha podido continuar gracias a pertenecer a un sector esencial, sin embargo, la suerte no ha sido la misma para todos. La cooperativa Sierra Kilama de miel sigue protestando por la verroa, plaga que afecta a los panales y que reduce la producción año tras año. Por otro lado, la Denominación de Origen Sierra de Salamanca ha cerrado una vendimia muy escalonada con una uva excelente. La recolección tuvo lugar desde finales de agosto hasta mediados de septiembre. La mayor novedad fue la recién incorporada variedad de rufete blanco, que supuso un 7 % de la producción anual.

En cuanto a lo cultural, el Bordado Serrano continúa su marcha hacia el reconocimiento internacional por la UNESCO. Si bien la pandemia no ha permitido grandes avances en 2020, el proyecto no se detuvo por completo. La mayor novedad fue el hallazgo de piezas bordadas en el Museo Hermitage de San Petersburgo. Todo suma para la ansiada consecución como BIC en un futuro.



► Nuevas costumbres en la nueva normalidad

Los serranos se han adaptado a las normas esenciales de seguridad en la pandemia, como estos alumnos del IESO Las Batuecas de La Alberca.



► La Vuelta a España mostró la Sierra de Francia al mundo

Con salida desde Sequeros, la serpiente multicolor recorrió varias localidades de la Sierra en un buen reclamo turístico para la zona.



► Los grupos de voluntarios surgieron por toda la comarca, como este de mujeres en Miranda del Castañar, que elaboró cientos de mascarillas repartidas por toda la provincia.

► Sotoserrano aislado

La localidad serrana sufrió un cierre perimetral debido al alto número de contagios. Los vecinos respondieron de manera ejemplar, conteniendo el virus en dos semanas.



► La Alberca acoge una improvisada charla de visibilidad del colectivo LGTBI

El Teatro centenario acogió la actividad tras un desafortunado episodio homofóbico que terminó en una aplaudida intervención para todos los vecinos, mostrando la tolerancia, respeto y visibilidad que merecen los colectivos LGTBI.



► Los pueblos se volcaron en cumplir las medidas de seguridad en todo lo posible durante la pandemia

La desinfección de calles y edificios públicos fue constante durante la primera ola, aprovechándose todo tipo de recursos, como camiones de bomberos, vehículos agrícolas y numerosos voluntarios en toda la comarca para combatir el virus.



Guijuelo **AL DÍA** RESUMEN DEL AÑO

La solidaridad aflora en la villa

Guijuelo vive el 2020 con los vecinos dispuestos a ayudar en todo momento

El año de la pandemia. La historia recordará el 2020 como uno de los años negros de la historia gracias a la pandemia de Covid-19 que se ha cobrado más de 1,8 millones víctimas mortales tras haber infectado a 80 millones de personas en todo el mundo. España ha sido uno de los países más afectados de toda Europa, y Salamanca no ha sido ajena a los estragos del virus. Guijuelo tuvo suerte en la primera ola y durante el confinamiento, con una tasa de contagios muy baja pese a que la actividad industrial no cesó en ningún momento.

No faltaron las muestras de solidaridad de parte de los vecinos en prácticamente todos los aspectos, desde los integrantes de los cuerpos municipales y los voluntarios que durante meses estuvieron velando por la seguridad y la desinfección, así como los vecinos que elaboraron materiales de protección o las empresas que donaron gran cantidad de alimentos para los más necesitados.

Desde el Ayuntamiento de la villa se plantearon medidas con rapidez, ya que fue de los primeros de toda la región en cerrar los edificios municipales al público para evitar las aglomeraciones. Desde entonces, el Consistorio ha trabajado para ofrecer todo tipo de servicios a aquellos vecinos que lo necesitaron: desde entrega a domicilio de alimentos y medicamentos al programa de ayuda para la hostelería que amortiguó el cierre total al que se vio obligado el sector en la peor parte de la pandemia.

La suspensión de actividades festivas y culturales ha supuesto un ahorro que el Ayuntamiento ha destinado a la inversión, promoviendo proyectos urbanísticos que se comenzarán a llevar a cabo en breve, como el futuro parque de la antigua estación de tren, que contará con aparcamiento, o un futuro parque canino.

Algunos vecinos de la villa también colaboraron a título personal elaborando mascarillas y otros elementos de protección contra el coronavirus, al igual que en numerosas localidades cercanas.

En la comarca también se trabajó intensamente en contra de la pandemia, siendo prácticamente la única actividad destacada en muchas localidades. Algunas residencias de mayores de la comarca sufrieron la propagación del virus, mientras que otros pueblos lograron mantener contenidos los contagios.



► **La Matanza Típica fue el único gran evento que se realizó con normalidad en 2020**
La jornada institucional rindió homenaje a Julián Ramos, exalcalde de la villa



► **Construcción de viviendas protegidas en Guijuelo**
El primer bloque de viviendas sociales ya está en la fase final de su construcción, recibiendo además un nuevo descuento por parte de las autoridades para facilitar su compra.



► **La residencia de Guijuelo vence al coronavirus**
Logró superar el duro confinamiento y la primera ola sin un solo caso positivo de Covid-19.

► **Inversión en infraestructuras**

El Ayuntamiento de la villa ha aumentado el gasto en inversión y se han creado nuevos espacios y servicios.



► **Nuevas instalaciones deportivas y sociales**

Se instaló una pista de fútbol urbano y se remodeló el parque de La Asunción con una estatua



► **La comarca lucha contra la pandemia**

Toda localidad se empleó a fondo en la desinfección y prevención con la ayuda de los militares de la UME.

► **La industria chacinera no para ante la Covid-19**

Debido a su carácter de industria esencial, las fábricas de la villa pudieron mantener su actividad durante todo el año. Los trabajadores fueron llamados a someterse a pruebas de detección del coronavirus semanas antes de que se realizara un cribado masivo a toda la localidad.



Béjar **AL DÍA** RESUMEN DEL AÑO

El desafío del año que ha cambiado la percepción del mundo

Con esperanza en que 2021 sea el año de la recuperación, dejando atrás la pandemia y conservando los valores humanos que ha despertado

Nunca un solo tema ha ocupado tantas páginas, desde las grandes ciudades hasta los pequeños rincones del mapa, la ciudadanía ha sufrido el reto de un duro confinamiento, algo impensable que ha arruinado negocios, ha supuesto pérdidas de puestos de trabajo, ha traído enfermedad, empobrecimiento, ruina, y lo peor, muchas muertes.

Nuestro recuerdo para esa generación de bejaranos que ha fallecido y está falleciendo sola, unos por Covid, otros por haber estado confinados en la soledad de sus hogares o residencias, sin estímulos, sin nadie con quien hablar más allá de la mascarilla amiga de sus cuidadoras. La generación de la posguerra, los que levantaron un país hundido en la miseria poniendo los cimientos para dar a sus hijos una vida mejor. Béjar al Día los recordará siempre y acompañará a sus familias en un nuevo año que se va a iniciar marcado por la palabra ESPERANZA.

Vamos a despedir el peor año de nuestra vida, en el que los bejaranos y comarcanos se han unido para pelear juntos por su hospital, los pequeños empresarios de la ciudad han luchado por mantener sus negocios y los niños y jóvenes han visto interrumpida su educación; un año sin proyectos ni inversiones, en el que el Turismo no ha tenido Covatilla, pero en el que hemos aprendido a colocar nuestras prioridades, descubriendo qué y quiénes son los verdaderamente importantes.

Este tiempo de pandemia ha despertado lo mejor de mucha gente: voluntarios volcados en hacer equipos de protección y mascarillas cuando no las había, empleados de supermercados, camioneros, fuerzas de seguridad del estado y todos aquellos que se han expuesto y sobrepuesto a la incertidumbre y al miedo. Y en primera línea los sanitarios, soldados enviados a la guerra con una flor en el cañón de su fusil.



► Colegio La Antigua celebra el Día de la paz

Una de las últimas celebraciones de nuestros niños antes de ver interrumpida su educación por el confinamiento.



► Jóvenes y mascarillas

Una generación de jóvenes ha tenido que adaptarse para continuar su formación online, sufre la mayor tasa de desempleo de la historia y ha tenido que aprender a socializar sin abrazos y a sonreír con la mirada.



► Rotary Club entrega mamparas en Las Hermanitas

Colectivos, clubes y asociaciones de Béjar no han parado en sus actividades solidarias, conscientes de que eran más necesarias que nunca.



► Inauguración de la Estación de autobuses

Un proyecto iniciado en la anterior legislatura que ha concluido este año 2020 con fondos de la Junta de Castilla y León.



► Carnaval

Un homenaje premonitorio a nuestros mayores, la última fiesta multitudinaria que ha podido celebrarse en Béjar en 2020 antes de que el coronavirus se instalara en nuestras vidas.



► Cuerpos y Fuerzas de Seguridad del Estado

Nuestro homenaje a quienes han cuidado de todos durante la pandemia, a quienes se han expuesto cuando todos teníamos miedo.



► En lucha por el Hospital de Béjar

Más de 10.500 firmas de bejaranos y comarcanos se han presentado ante la Consejería de Sanidad de la Junta para que se devuelvan los servicios al hospital desplazados a Salamanca por la crisis sanitaria.



► Clubes deportivos

Sin que se haya abierto la estación de esquí en las dos últimas temporadas, el deporte ha estado presente para recordarnos que protegidos con distancia, mascarillas e higiene, ¡VENCEREMOS!.

PABLO RODRÍGUEZ VIDAL, GANADERO

“Preveíamos una montanera peor, pero sorprendentemente es incluso mejor que la pasada”

Pone en valor la gran calidad de un producto que siendo de alta calidad debería ser considerado como único

Estos días, desde finales de septiembre y hasta febrero, los cerdos criados para obtener los mejores embutidos y jamones se alimentan de bellota en la dehesa salmantina antes de ser sacrificados. Fincas como la que tiene el ganadero Pablo Rodríguez Vidal en el término municipal de Espeja son el ecosistema ideal para obtener un producto de alta calidad que busca ser reconocido como único debido a las excepcionales características de las que goza. Este profesional, criador de cerdo ibérico de bellota y vacuno de raza morucha, descendiente de ganaderos charros ofrece repuestas a la siguiente entrevista.

¿Hay más bellota que otros años?

La temporada pasada fue muy buena, preveíamos una montanera peor, pero sorprendentemente es incluso mejor. Luego la bellota puede variar mucho en pocos kilómetros. Soy consciente de que en Extremadura este año la montanera ha sido un fiasco, ha sido mala.

¿En qué consiste la montanera?

Es un sistema tradicional de alimentación. Es totalmente natural y aporta un valor añadido al producto final. Todos los ibéricos son productos de muy alta calidad. Es verdad que no están suficientemente reconocidos. Pero, poco a poco se va avanzando. La crisis del 2008 sirvió para hacer un esfuerzo fuera de España. Es un producto nacional poco conocido en Europa. Hay un mercado como el chino al que gusta el cerdo. Es interesante porque cuenta con 50 millones de millones. Acceder a estos clientes mantendría el privilegio del consumidor español que tiene acceso a un precio mucho más económico porque es cercano. Pero el mercado chino lo convertiría en un producto delicatessen. Ahora se considera un producto de mucha calidad pero no llega a ser visto como único, como realmente es. Cierto es que a través de la denominación de origen de Guijuelo se ha conseguido algo muy importante como es que se conozca la marca en España.

¿Qué papel tiene la montanera en la cría del cerdo?

Resumiendo el ciclo de un ma-



Pablo Rodríguez Vidal muestra unas bellotas y junto a cerdos ibéricos alimentándose en la dehesa | J. H.

rrano: nace en una granja, pasa al destete, y con 35/40 kilos o 5/6 meses se lleva al campo. En el campo se alimenta de todo lo que da la dehesa, desde la hierba hasta los restos de la montanera anterior y cualquier flor y se complementa con pienso. Hasta la llegada de la montanera su base de alimentación es a base de cereales. A partir de finales de septiembre y octubre es cuando empieza a caer la bellota, y durante el mes de octubre a febrero los animales se alimentan exclusivamente de bellota.

¿Cuánto tiene que pesar un cerdo para ser sacrificado?

En canal, son 115 kilos para poder ser certificado. Aunque los pesos van más en función de las necesidades de la industria. Antes se buscaba más esos pesos pequeños para vender jamón en pieza. Cada vez se exige esto menos porque los jamones van más destinados a restauración y charcutería para ser vendidos loncheados.

Ahora se va más a lo cómodo

Ahora también las cocinas son pequeñas y además hay que saber cortar el jamón.

¿Qué tipo de campos se necesitan para poder alimentar cerdos ibéricos de bellota?

Deben tener encinas. Como ejemplo, cuando llegaron los chinos para ver cómo podían criar ellos cerdos ibéricos con bellota, comprobaron el tiempo que se tarda en criar la encina desistieron de su empeño. El ibérico se pueden criar en cualquier nave, pero no el de bellota. Esto es muy artesanal. Una vez me fui a Marruecos a buscar bellota y allí me encontré una especie de carrascos cuya producción por hectárea es ridícula. Si tienen buenos alcornoques,

pero la calidad de la bellota no es suficiente para ser exportada. La mejor bellota es la de la encina, después la del roble, y finalmente la del alcornoque. Como negocio la montanera la mantenemos por tradición familiar porque la rentabilidad es simbólica.

¿Cómo ha evolucionado la montanera con el tiempo?

En la zona de Salamanca pienso que está evolucionando para bien porque esos graditos que están subiendo evitan que se hiele la bellota. Normalmente en cuanto huela un poquito la bellota se estropea. Los estudios hablan de un retroceso de los robles en favor de las encinas, aunque esta evolución es diferente dependiendo de la zona por diferentes causas, por ejemplo, las encinas son diferentes en el sur que las de nuestra zona, las que tenemos aquí son más pequeñas y abundantes.

¿Cómo valoraría el año en términos generales?

El año ha sido muy bueno en cuanto a naturaleza, hay una cosecha muy buena, y es muy malo en cuanto a lo económico. Tenemos muy buena producción de bellota. Ahora estamos en una otoñada con aspecto primaveral.

¿Está afectando el coronavirus de algún modo?

Mucho, por la hostelería. Nosotros somos un daño colateral de la hostelería. Al final, las piezas que más se cotizan, el jamón, la paleta y el lomo en el cerdo y los chuletones y solomillos en el vacuno llegan al consumidor a través de la restauración o de otra forma, que es bajando el precio. La gente no sale, ahorra más, pero también afecta mucho el desempleo. Todo lo que nos afecta a todos al final afecta a la ganadería. No se vende. El Covid-19 afecta a toda la economía, pero a la agroalimentación en especial y sobre todo si es un producto de calidad, porque es sobre todo demandado por la restauración. Luego hay mucha gente que como no se puede salir está comprando jamón para comer en casa. Si no puedo salir y no me lo voy a gastar en Nochevieja, me lo gasto en un buen jamón. Esto puede ser que nos ayude, de hecho, creo que nos va a salvar.

RELATO DE CAZA

La primera perdiz de Conan

“Habían pasado solo un par de minutos, tal vez ni eso, hasta que lo vi aparecer entre las escobas con la perdiz en la boca. No me lo podía creer”

MIGUEL CORRAL

Siempre es motivo de ilusión comenzar la temporada de caza con un nuevo compañero, en él solemos poner todas nuestras esperanzas porque ‘nos dé más que nos quite’, como decía alguien en mi pueblo, al menos así ha sido para mí a lo largo de los algo más de 40 años que llevo cazando, tiempo en el que los perros con los que he contado seguro que siempre me han dado más que yo a ellos, aunque solo haya sido su cariño, pues como cualquier cazador puede imaginar, ha habido de todo, pero no olvido a ninguno de ellos por corto que haya sido su paso a mi lado.

El último hasta la llegada hace ocho meses de Conan, ha sido Argo, mi primer epagneul bretón y del que ya he contado aquí algunas de sus ‘historias’ de caza a mi lado. Pero el tiempo no pasa en balde y 15 años son demasiados para cazar la perdiz en Las Arribes, y aunque me mira con tristeza en el patio de casa cuando me ve marcharme con Conan, asumo que es algo irremediable, la última etapa de su vida como la de cualquier otro ser vivo. Así que no queda otra que afrontarla con naturalidad, sabiendo que a todos también nos llegará ese momento y, en mi caso, no pido otra cosa que vivir la vida con dignidad, como trato de que la viva Argo, con el cariño de aquellos a los que él entregó el suyo a lo largo de su vida.

Conan es mi nuevo perro de caza, por ahora cumple el año. Llegó a mis manos una semana antes del confinamiento del 14 de marzo de 2020, procedente de Santiz, criado por Alberto y con padres de buena genealogía. Era el último disponible de la camada, y aunque hubiera preferido una hembra por aquello de alternar después de varios machos, finalmente me decidí por adquirirlo. Así que el 7 de marzo me acercaba hasta Santiz a buscarlo, y allí me reencontré con viejos amigos de La Extremeña, el bar familiar que tuvimos en Villarino durante cerca de dos décadas, y que no veía desde no sabría decir cuánto. Se trataba de Antonio Julián y Manolo, el del Banco de Castilla, y sus respectivas, que celebraban cumpleaños sobre una mesa en una cocina con chimenea, como se suele celebrar en los pueblos.

El terreno

Durante el primer mes de la temporada me resistí a dejar a Argo en casa, pues a pesar de sus limitaciones físicas, especialmente la sordera, su pasión por la caza



Conan con su primera perdiz en la boca en las Arribes de Villarino | M. C.

permanece intacta, lo que le lleva a superar el sufrimiento que supone a cualquier edad, pero sobre todo a la suya, encontrar las perdices en terrenos de ladera, en los bordes de las arribes del Duero y Tormes en Villarino de los Aires. Se trata de zonas de ‘paredones’ para sujetar la tierra, bancales contruidos metro a metro hace siglos y sobre los que un día crecieron majuelos y otros cultivos, de constantes ‘cotorros’ (pequeños cerros) con picones, lastras y peñas, hoy perdidos de zarzas, piornos y escobas con matas de carrascos que crecen entre los ‘racheros’ (grietas entre piedras), y que constantemente hay que subir y bajar. Aquí los pies no se hunden entre los surcos de los sembrados, pero las rodillas se llevan lo suyo al terminar la jornada. Un excelente circuito que requiere tener bien a punto toda la maquinaria, piernas, pulmones y corazón.

El 5 de diciembre pasado era el primer día que cazaba solo con Conan, bretón blanco y negro y de menor talla que Argo, lo que no le impide saltar las paredes apenas sin verlas, hasta el punto que parece tener algún resorte en las patas traseras. En las jornadas anteriores ya había mordido alguna perdiz y varias codornices, aunque todas las piezas que había abatido fueron localizadas por Argo en el cobro, si bien Conan después se había apropiado de varias de ellas. Hasta entonces la tarea de cobrar las perdices y codornices abatidas no había planteado demasiada dificultad en tanto que se trataba de lugares no demasiados espesos de monte y próximos al lugar del disparo, con la ventaja de haber podido ver el punto exacto donde habían caído.

Ese sábado del puente de la Constitución no hubo demasiada suerte, así que me acordé en más

de un momento de Argo, pues en el rato que estuve en el campo, algo más de dos horas, no logré ver pieza. Pensaba que si hubiera estado Argo seguro que algo había visto volar. Pero mi obstinación y perseverancia, como buen cazador de perdiz, además del problema que me planteaba Argo por su sordera, hizo que repitiera al día siguiente solo con Conan, aunque –claro está– en distinto cazadero, así que tras la mala experiencia del día anterior, decidí recorrer de nuevo la zona del camino a Ambasaguas, donde el Tormes entrega sus aguas al Duero.

El lance

Era una mañana con el cielo plomizo, nubes oscuras que anunciaban agua y una ligera brisa. Aparqué en el camino de la Malena para hacer bien las cosas, escudriñar cada rincón para evitar dejar en cualquier rincón las perdices. Recorrimos la zona de olivares debajo de La Faya y volvimos hacia atrás para escudriñar las cortinas de debajo de la escombrera del Barrocal, llegando al regato de Zarapallas, donde cuenta la leyenda que las brujas hacían sus aquarelles.

Pero nada, se repetía el resultado anterior, y eso a pesar de que en este punto, hasta la temporada pasada, siempre paraba un bando. Así que volví a cruzar el camino para faldear desde Los Piconitos hasta el Teso del Arenal, y en una de las quebradas por un regato se levantó sola una perdiz más larga que a tiro y que me esquivó el primero, el único que podía ser

efectivo de los dos de 7ª del Remington de 34 gr. que salieron de la Franchi. En lugar de volar hacia abajo buscando la orilla del río, en el momento de apretar el gatillo se cortó y voló hacia adelante, así que me lo puso fácil para ir tras ella, aunque la sinuosidad de la ladera me impidió ver dónde se aposaba.

Aposté que lo había hecho un poco por encima de la trayectoria que había cogido, y acerté. Volví a levantarla, creo que detecté a Conan, que había subido unos metros por encima de mí, incluso se había quedado unos metros por detrás, pero el terreno me impedía verlo. Así que cuando pensaba que ya se habría levantado, sentí el brbrbrb de sus alas, pero un poco confundido por el aire, pues conforme avanzaba la mañana iba soplando más fuerte. Volví a soltar dos tiros, el primero casi a tenazón y el segundo ocultándose con las escobas, apenas se había levantado metro y medio del suelo. Esta era vieja.

Y de pronto, sin esperarlo, se arrancó un misil buscando el vacío. Encaré sin pensarlo y disparé. Solo tenía ocho metros para verla, suficiente para observar que caía ‘como un trapo’ a unos 40 metros desde donde la había disparado. Salí corriendo llamando a Conan para que me siguiera, pues se había quedado por detrás de mí y un poco más arriba, seguro que con el rastro de la perdiz.

Cuando vi los paredones y el monte que tenía debajo, y sin saber el lugar exacto dónde había caído, lo cierto es que dije, –buff, imposible–. Conan corrió hacia donde yo estaba, había bajado varios paredones hasta llegar a la zona donde por la inercia y la dirección que llevaba podía estar la perdiz. Dejé trabajar a Conan, que buscara donde quisiera mientras le animaba a que lo hiciera. –Búscala, Conan–. Bajó varios paredones más, unos 30 metros más abajo. Habían pasado solo un par de minutos, tal vez ni eso, hasta que lo vi aparecer entre las escobas con la perdiz en la boca. –No me lo puedo creer–. Fue entonces cuando volví a sentir la emoción que hacía más de 14 años no sentía, justo cuando Argo cobró también su primera perdiz. –Tráela Conan, tráela bonito. ¡Muy bien!– le dije. Y así hizo, subió con ella en la boca hasta donde yo estaba. Fue un momento mágico, de esos irrepetibles en la vida de un cazador y que no se olvidan. –Ya tengo perro–, me dije mientras sacaba unas fotos con el móvil, algo que se confirmaría días después con sus primeras muestras, al menos primeras para mis ojos.

Feliz año y buena caza.



RINCÓN CULTURAL UBICADO EN EL CALLE DOCTOR PIÑUELA 5, A POCOS METROS DE LA PLAZA MAYOR

El Museo Taurino de Salamanca cumple 27 años de vida

Este espacio se inauguró el día 29 de diciembre de 1993 y nació con una clara vocación que pasaba por el reconocimiento a la fiesta de los toros y a los toreros de Salamanca, algo que se mantiene en la actualidad



Algunos de los espacios y rincones del Museo Taurino de Salamanca ubicado en la calle Doctor Piñuela, 5 | FOTOS: LYDIA GONZÁLEZ

El Museo Taurino 'Primitivo Sánchez Laso' de la ciudad cumple 27 años. Un rincón de reliquias taurinas que es un referente para el sector; un punto de encuentro de aficionados y profesionales, una recopilación de la historia de la Salamanca taurina que no se podrá borrar jamás pese al empeño de otros que desconocen la grandeza de la Fiesta. El origen del Museo Taurino viene precedido por el éxito de una exposición que realizó la Federación de Peñas Taurinas de Salamanca Helmántica que se organizó en la Sala San Eloy de Salamanca en el año 1991. Tras ese éxito, la Junta Directiva encabezada por Eusebio Cembellín Lorenzo, perteneciente a la peña de El Niño de la Capea, empieza a valorar la posibilidad de tener un espacio expositivo permanente, una idea que fue propuesta a Jesús Málaga, en ese momento alcalde de Salamanca, y lo vio factible. Así, este espacio se inauguró el día 29 de diciembre de 1993 y nació con una clara vocación que pasaba por el reconocimiento a la fiesta de los toros y a los toreros de Salamanca. Fue creado por la Federación de Peñas Taurinas de Salamanca Helmántica y en la actualidad es gestionado por el Ayuntamiento de Salamanca a través de Turismo, Comercio y Promoción Económica de Salamanca, S.A.U. "Hablamos de un espacio que ha evolucionado muchísimo en los últimos años, crece cada día, ya que todo lo que hay son donaciones y cada año aumenta su legado", explica

Pablo Cillo, director técnico del Museo.

El Museo recibe unos 10.000 visitantes anuales de media, aunque "este año no se ha complicado esa cifra ya que desde marzo quedó parado y las visitas ahora son en su mayoría de salmantinos o provincias limítrofes ya que la comunidad ha estado cerrada perimetralmente varios meses". Respecto al perfil de los visitantes, Cillo asegura que hay dos tipos claros de visitantes: el primero es el aficionado y un segundo visitante es el extranjero que no tiene conocimiento de tauromaquia pero que les llama la atención y "quieren conocer un poco este arte tan español".

En este rincón cultural ubicado en el Calle Doctor Piñuela, 5, a pocos metros de la Plaza Mayor, está dividido en salas y diferentes espacios: una de ellas se presenta bajo el nombre 'La dehesa y el toro de lidia', y recoge los datos que revelan la importancia del toro en la economía y el empleo, las ganaderías y una mirada hacia la dehesa como ecosistema y entorno privilegiado para la cría del toro de lidia y la conservación de especies en peligro; otra de las salas cuenta la historia taurina de Salamanca, su feria, sus plazas y escuelas; otro espacio dedicado a una colección de trajes de torear y otra enfocada a los toreros de Salamanca; una sección más bajo el lema 'El toro y el arte' y acaba con un audiovisual de la dehesa salmantina y muestra de pequeños objetos como quimeras, trofeos, tardes de triunfo, tardes de gloria y el reflejo de tardes de tragedia y sangre. "El museo es muy completo y sirve para conocer un poco la

historia de nuestra tierra, pues la tauromaquia ha estado muy vinculada al día a día de nuestra vida", añade Cillo.

Promoción turística pese a los ataques a la Fiesta

En 2017 se presentó la nueva musealización del Museo Taurino, lo que supuso "modernización, profesionalización, difusión turística y por supuesto el respaldo clave municipal para que el Museo pudiera permanecer abierto".

Actualmente, al formar parte de la Sociedad de Turismo, el Museo Taurino de Salamanca está presente en todas las ferias turísticas en las que se representa la ciudad. A pesar de todo, la Fiesta sufre a diario ataques que afectan a este espacio cultural. "La tauromaquia vive momentos difíciles por causas ajenas, algunas utilizan la tauromaquia para atacar a España, otros utilizan la tauromaquia por cuestiones ideológicas y finalmente están los ataques animalistas que en vez de defender al toro bravo y su hábitat natural abogan por su desaparición. El futuro es complicado, la Fiesta no es ni de izquierdas ni de derechas, es del pueblo, de su cultura y de sus tradiciones. Ningún arte sirve de tanta inspiración para las demás expresiones artísticas como la tauromaquia", concluye.

El horario de atención al público del Museo Taurino es de martes a sábado de 10:30 a 13:30 horas y por las tardes de 17:30 a 20:00 horas: los domingos y festivos por las mañanas de 10:30 a 13:30 horas. Un lugar para encontrar las profundas huellas que ha dejado la tauromaquia en Salamanca y que siempre merece la pena visitar.



MODALIDADES DEPORTIVAS

2021, un año lleno de incertidumbres para el deporte charro con la vista puesta en recuperar lo perdido

La pandemia del coronavirus provocó un parón de, al menos, seis meses en diversas disciplinas, mientras que en otros casos aún no se ha llegado a reanudar la competición

Con el 2021 ya presente, los coletazos de su predecesor aún siguen coleando en el ambiente, especialmente en el plano deportivo, un sector que ha sufrido de enorme manera las consecuencias de la pandemia del coronavirus desde el pasado mes de marzo. Absolutamente todas las disciplinas tuvieron un parón de, al menos, seis meses, mientras que en otros casos aún no se ha llegado a reanudar la competición tal y como se conocía antes de todo lo ocurrido.

En el caso del fútbol, todo un veterano y que está curtido en mil batallas como el salmantino Jonathan Martín, capitán del CD Guijuelo, prefiere dejar en el olvido un durísimo 2020, aunque él sí que tuvo la suerte de volver a enfundarse la elástica de su equipo en el mes de octubre. "Ojalá que el 2021 venga cargado de muchísima más salud y estabilidad a nivel deportivo y social para todos. El '20 ha sido un año complicado, con gran incertidumbre y gravedad. Esperemos que lo que venga sea mejor y se cumplan los objetivos profesionales y deportivos de los equipos de Salamanca y espero ver a los aficionados pronto", relata el central a este medio de comunicación.

Otro de los que no contó con un año nada fácil ha sido el futbolista extranjero –es uruguayo– más joven que hay en una entidad tan grande como el Salamanca UDS: Seba López, un atacante que asegura que "lo primero que quiero es que se termine la pandemia lo antes posible para que la gente



La Covid-19 ha provocado que el 2021 sea un año distinto, aunque todo hace indicar que será mejor que el anterior gracias a las vacunas

pueda regresar a las canchas. La afición del Salamanca se nota mucho". Por otro lado, el sudamericano no olvida lo duro que fue todo: "En 2020 no tuve la continuidad que esperaba por un tema reglamentario, por lo que no podía entrar en la dinámica del filial. En la pretemporada me sentí muy bien física y futbolísticamente y luego no pude tener minutos con el Juvenil Regional (equipo en el que tiene ficha). Me ha tocado apoyar mucho desde fuera", comenta.

Pese a todo, Seba López ya piensa en el futuro y afirma que "estoy deseando que llegue el 2021 y la segunda parte de la temporada. Le doy las gracias al club por la oportunidad y tengo mucha ilusión de empezar mi carrera en Europa con solo 18 años. Le agradezco todo a la afición y le deseo un feliz año a los hinchas. Lo mejor está por venir".

En una materia más complicada se encuentra el fútbol base, que ha resultado el principal afectado con

la Covid-19, puesto que la Liga no ha vuelto a arrancar en este tiempo. Ante ello, Aitor López, entrenador del Alevín de segundo año del CDM Pizarrales, indica que "hay una incertidumbre total. Está claro que en lugares como Santa Marta, Carbajosa, Villamayor u otros pueblos se puede ir a entrenar. Ahora no hay competición, pero si eres un entrenador de fútbol formativo decente es lo último que te interesa o te preocupa. Tú puedes estar dos horas con los chavales y les

puedes enseñar otros contenidos o valores como el compañerismo. No puedes jugar todos los fines de semana, pero yo firmo no poder hacerlo y sí entrenar a mis niños".

Por otra parte, Aitor no tiene nada claro que la base pueda volver, al menos por el momento, ya que "depende de cómo avance todo con las vacunas, el virus no va a desaparecer y hay que intentar que los contagios disminuyan. A lo mejor en cuanto a tener una temporada de enero a junio no puedo decir que sí



SANTACRUZ

Mundo Gráfico

Imprenta • Digital • Offset

Tel. 923 244 961 • 665 243 823 • 661 736 864

➤ habrá Liga. Lo que está claro es que a los clubes de la capital no nos van a dejar entrenar si no se compite. Si la Junta no da el OK, la Federación tampoco lo hará. Un año es muy largo y espero que en septiembre de 2021 pueda haber, aunque en esta lo dudo mucho. En enero habrá tercera ola y nadie pone de su parte para que no se dé... Habrá que darle una vuelta al coco para los niños. Hay mucha incoherencia en las decisiones tomadas y produce frustración y te tienes que aguantar, también dudas al no saber cómo poder llevar todo a cabo y con seguridad", matiza el técnico.

Mientras, en representación del BM Salamanca, el capitán Sebas Elena se muestra ilusionado por lo que viene: "En lo deportivo vamos con ambición y hemos llegado lo mejor posible al parón de navidades. Estamos a nada del primero y hay que tener los pies en el suelo. El BM Salamanca siempre se ha caracterizado por ir a por más. Ojalá la gente pueda seguir yendo al pabellón". Además, el pivote muestra su deseo de que todo siga como hasta ahora en una situación tan complicada como la que se está viviendo en todo el planeta y relata que "somos uno de los pocos equipos que no ha tenido que aplazar partidos por tener casos de Covid en sus filas y deseamos que, con la vacuna, vuelvan las tardes de gloria al Río Tormes. Esperemos terminar la primera vuelta y luego ya pensar en mayo o junio. Le pido al 2021 que nos deje jugar y estar con los nuestros", le comunica a SALAMANCA AL DÍA.

Por último, el reputado kick-boxer Richard Huerta hace balance de todo lo que le ha tocado pasar en los últimos meses, ya que "a nivel deportivo era un año que prometía mucho por la racha que traía del año pasado y quería luchar de febrero a junio una vez al mes a nivel internacional. Peleé en Alemania y realicé una buena actuación y luego ya llegó la pandemia en marzo; iba a competir en Ámsterdam y esa misma semana se decretó el estado de alarma y todo fue un caos. Ha sido un 2020 raro. Estuve entrenando con gente de manera online durante la cuarentena y me mantuve en forma. Somos un deporte pequeño y desde que se inició la actividad al no poder haber público, ha habido muy poca



gente que se ha arriesgado a hacer campeonatos al perder dinero. En el último semestre sí que podía haber torneos, pero todo se cayó y cada país es distinto, por lo que llevar competidores internacionales es complicado. Parecía que no iba a haber nada más y vencí en Kicklight en el Campeonato de España y fue una ilusión muy grande el poder ver a la gente y participar, aunque bajo estrictas medidas de seguridad. El trabajo de todo el año en casa y al aire libre ha sido bueno y ha tenido sus resultados. Esperemos que en 2021 todo se pueda mejorar y luchar", sentencia el campeón del mundo.



Av. de los Maristas, 11-13
37007 - Salamanca
Telf.: 923 280 646
elsecretario.com

PAPELERÍA

MOBILIARIO

JUGUETES EDUCATIVOS

INFORMÁTICA

AUDIOVISUALES

LABORATORIO

PARQUES INFANTILES

MOBILIARIO URBANO



RAFAEL HERRERO
CONSEJERO DELEGADO DE
SALAMANCA AL DÍA
Y GRUPO CREADSA

Querida familia

igual está en Francia, Inglaterra, Italia o Portugal, mi madre, mis queridos cuñados de Valencia, mi suegra preferida, mi prima Lorena... así hasta los casi treinta que nos hemos llegado a reunir. Siempre es una gran noche la que pasamos juntos, con variedad de vinos Rioja, Ribera de Duero o Arribes... los diferentes manjares que cada uno prepara en su casa para compartir, esas copitas acompañadas de turrones, mazapanes, polvorones... y todo esto coreado por la gran música que nos prepara nuestro tío Paco, sin faltar los villancicos de siempre, que sigan bebiendo los peces en el río, que la mula continúe su camino hacia Belén, así podíamos estar hasta las tantas cantando, bailando y sobre todo sonriendo y disfrutando. Muy especial esa

noche es nuestro ya tradicional "amigo invisible", que este año nos hemos ingeniado para hacerlo online, con palabras como regalo. Estas navidades han sido diferentes, sí, manteniendo las recomendaciones de seguridad, y sobre todo con el corazón puesto ya en las navidades del 2021, en las que soñamos que podamos estar nuevamente juntos.

La Cabalgata también tendrá que ser diferente, mis hijos ya son mayores, pero pienso en cuando eran pequeños y seguramente hoy estarían preocupados por saber si los Reyes Mayos les visitarán este año. Me encanta la emotiva carta en formato vídeo que se ha hecho viral del Ayuntamiento de Chiclana. Sus Majestades de Oriente comienzan diciendo: "Queridos niños y niñas, cada

Navidad nos escribís vuestras cartas, pero este año es diferente, nos toca a nosotros escribirla: queremos deciros que sois ejemplo para los mayores y estamos muy orgullosos de ello. Melchor, Gaspar y Baltasar tan solo tienen palabras de agradecimiento para vosotros". Antes de terminar la carta, los reyes piden a los niños una única cosa: "¡Sonreíd, nunca perdáis vuestra sonrisa, porque no hay nada ni nadie que pueda con la sonrisa de un niño!".

Esta pandemia ha transformado por completo nuestra Navidad, se ha llevado a demasiados seres queridos en el mundo entero, no podemos reunirnos todos los que quisiéramos, no nos permite tocarnos... Vamos a decir que ha sido un año complicado y extraño este 2020, por no decir otra cosa.

A pesar de todo, hemos aprendido mucho: valoramos más la salud, la libertad, los momentos en familia, los besos y los abrazos... Y si miramos bien, vemos que los milagros siguen entre nosotros. Sirva de ejemplo la historia que nos cuenta una enfermera "Tengo un paciente de edad avanzada que sufre alzheimer severo. Rara vez se acuerda de su nombre y suele olvidar dónde está o lo que acaba de decir, pero por alguna razón recuerda que la mujer que va a verle cada mañana es su esposa. Suele saludarla diciendo: "Hola mi preciosa Bárbara". No debemos dar todo por perdido, hoy más que nunca tenemos que confiar en nosotros mismos, tenemos que "perdonar a la vida" por lo que nos tenía preparado, tenemos que seguir adelante porque no queda otra.

LA MIRADA DE JCLP

AMANECER



■ En las profundidades del invierno aprendí que en mi interior habitaba un verano invencible y, antes, una hermosa primavera.

Así 2021, donde el amanecer traerá esperanza y más luz. Lo dicen los árboles, que guardan los secretos del mundo.

Acompañan mis palabras para esta mirada una fotografía de Ángeles Rebollo Hernández, realizada para la primera Mirada de SALAMANCA AL DÍA del nuevo año. Con mis mejores deseos para este año que amanece ya. AMA NACE YA.

JUAN CARLOS LÓPEZ



ENCUENTRA LAS 7 DIFERENCIAS

ILUSTRACIÓN: SILVIA HERRERO

Construimos grandes momentos...
...de pequeñas cosas

Con dos pastillas de uranio de 6 gramos cada una se obtiene la energía eléctrica suficiente para abastecer a una vivienda unifamiliar durante un año.



enusa



enusa
www.enusa.es





puntos de distribución

- | | |
|--|--|
| 1 Redacción SALAMANCArtvalDÍA
Ctra. Ledesma, 63 | 8 El Búho
C/ Bermejeros, 25 |
| 2 Kiosko Plaza Mayor
(Frente a Turismo) | 9 Pastelería La Madrileña
C/ Cruz de Caravaca, 2 |
| 3 Kiosko Juanpe
Plz. de Burgos, 34 | 10 Víctor Jara
C/ Juan del rey, 6 |
| 4 Kiosko-Asador Sayagués
Torres Villarroel, 61 | 11 Fontanería sin obra Suiz System
C/ María Auxiliadora, 78 |
| 5 Pastelería La Madrileña
C/ Concejo, 9 | 12 Musical Iglesias
Avda. Mirat, 43 |
| 6 Adm. lotería La Mariseca
C/ Toro, 32 | 13 Tiendas EME
C/ Correhuela, 21 |
| 7 Pastelería La Madrileña
María Auxiliadora, 91 | 14 Galerías Jose Mari
Pº San Antonio, 5 |
| 25 Hospital Clínico | 26 Centro de Salud de Arapiles |
| 26 Hospital Virgen de la Vega | 29 Centro de Salud de Pizarrales |
| 27 Centro de Salud de Garrido | 30 Centro de Salud de Capuchinos |

- | |
|---|
| 15 Galerías Jose Mari
María Auxiliadora, 20 |
| 16 Galerías Jose Mari
Wences Moreno, 2 |
| 17 Centro Médico Trinidad
Avda. Villamayor, 22 |
| 18 Hedesa ProSalud
Paseo San Vicente, 36 |
| 19 Calzados Salamanca
Filiberto Villalobos, 71 |
| 20 Kiosko Juanjo
Van dyck, 33 |
| 21 Mármol 'El Bolón Charro'
Ctra. Ledesma, 18 |
| 31 Centro de Salud de La Alamedilla |
| 32 Centro de Salud San Juan |
| 33 Centro de Salud Sancti Spiritus |

- | |
|--|
| 22 Panadería 'La Casa del Pan II'
Ctra. Ledesma, 90 |
| 23 Frutería 'La Hermosa'
Camino de las Aguas, 1 |
| 24 Universidad Usal
Patio de Escuelas |
| 34 Centro de Salud Tejares |
| 35 Hospital S. Trinidad |

instituciones

Ayuntamiento de Salamanca
Diputación
Junta de Castilla y León
C/ Príncipe de Vergara, 53
Delegación de la Seguridad Social
Pº Canalejas, 129

CENTRO COMERCIALES

Vialia
E.Leclerc
C.C El Tormes
Multisus Sánchez Paraiso
Av. de los Cipreses

Otros puntos de localización

Colegios Concertados
ASPACE
C/ Juan de la Encina, 6
Gimnasio Aldehuela
Estación de Autobuses
Tanatorio San Carlos

Inmobiliaria Inmoveras
Paseo Torres Villarroel, 30
CCOO
Calle abogados de Atocha, 2
CONFAES
Plaza San Román, 7
UGT
Calle Gran Vía, 79
Tecnocasa
Ctra. Madrid 79 (Santa María)

Cruz Roja
C/ Cruz Roja, 1
Casa de las Asociaciones
Paseo de Gran Capitán, 27
Escuela de Idiomas
C/ Peña de Francia, 46
Audiomedical
C/ Crepo Rascón, 22
Esquina Santa Teresa

Biblioteca 'Casa de la Conchas'
Biblioteca 'Gabriel y Galán'
Biblioteca 'Torrente Ballester'
Ayto. Villamayor
Ayto. Santa Marta de Tormes
Ayto. Los Villares
Ayto. Cabrerizos
Ayto. Carbajosa de la Sagrada

Alfoz

Ayuntamientos, centros públicos, puntos de calle y negocios de Alba de Tormes, Peñaranda, Las Villas, Guijuelo, La Sierra, Béjar, Ciudad Rodrigo, Las Arribes, Ledesma y Alfoz. Todos los ayuntamientos de la provincia reciben el periódico por correo postal.

Además, el periódico SALAMANCA AL DÍA se distribuye de forma metódica en el tejido empresarial de Salamanca (en todos los negocios de la ciudad y sus polígonos), en los 68 expositores en la vía pública colocados en puntos de importante tránsito en la ciudad (ver mapa adjunto), en los hospitales y centros de salud; en las bibliotecas, en el Alfoz y en el resto de comarcas a través de los 160 kioscos y puntos de distribución de la provincia.

HACED EL FAVOR DE SER FELICES FELIZ AÑO NUEVO

www.quesosansuena.com



QUESO VIEJO DE
OVEJA CURADO

Ciudad de
SANSUENA

Elaborado con
LECHE CRUDA



Hecho de leche y de ilusión



QUESO VIEJO DE OVEJA CURADO
CON **TRUFA NEGRA**



Lácteas Zamoro